...ado el 14 de Enero de 1917
...XXIII N.o 7,840

LA NACION

(EMPRESA PERIODISTICA "LA NACION", S. A.)
(M. C. R.)

Agustinas 1269 — Casilla 81-D.
Teléfonos 82222-7

...EDICION DE 36 PAGINAS

SANTIAGO DE CHILE, DOMINGO 16 DE ABRIL DE 1939

PRECIO EN TODO EL PAIS: 60 CENTAVOS

...OSEVELT HACE UN NUEVO LLAMADO DE PAZ A HITLER Y MUSSOLINI

...IGIO A AMBOS ESTADISTAS UN MENSAJE EN QUE LES PIDE UN PERIODO DE PAZ DE POR LO MENOS 10 AÑOS (TAL VEZ 25)

...SAMENTE APROBO EL MENSAJE DE ...ELT EL GOBIERNO INGLES EN SU ...ACION-RESPUESTA A WASHINGTON

...ue hay que esperar ahora las respuestas ...mania e Italia, las que desea que sean ...ativas, pues así abrirían el camino hacia la paz

...15 (U. P.) — La ...Estados Unidos en... ...bierno británico co... ...saje del Presidente ...como información y

...rd Halifax

...Gobierno británico ...declaración en que ...rosamente el men... ...velt. ...almente, la decla... ...tiva del Presidente ...esa para el Gobier..., aunque el Primer Lord Halifax fueron ...de los términos del ...idencial, poco antes ...ración.

...l Primer Ministro ...nistro de Relaciones ...nombre del Go... ...Majestad, celebran ...la acción del Pre... ...an autorizado emi... ...te declaración: El ...Su Majestad se ha ...cordial aprobación ...que fué comunica... ...Canciller del Reich ...Gobierno italiano ...idente de Estados ...ha sido dado a la

...CON ROOSEVELT

...mo de Su Majestad ...entero en la apre... ...Presidente sobre la ...ernacional, y cree ...tiva de estadista ...ente Roosevelt ha ...piración de tomar, ...erdadera oportuni... ...r la catástrofe que ...re Europa y que, ..., es temida en ...ses.

...que esperar las ...Alemania e Ita... ...de Su Majes... ...su parte, expresar ...de que ... ...el camino ... ...que habla el Pre-

...S DE COMENTAR

...oficiales muestran ...para comentar el ...de haberlo estu... ...abrigan la íntima ...que ayudará a evi... ... El mensaje fué ...presuradamente a ...que se hallaba en ...a Halifax que es... ...Yorkshire.

...Broadcasting Cor... ...smitió esta noche ...de Roosevelt en ale... ..., de modo que ...manes e italianos, ...no lo publica... ...B. C. lo transmitió ...2 largos de onda, ...en italiano, en un ...a las 7.45, dan... ...texto como permi... ...siones en italiano ...fueron inaugurados ...do de Munich, ...de llegar a los ...Alemania e Italia, ...de pren...

...sa. La B. B. C. recibió centenares de cartas de Alemania e Italia que indicaban que las radiodifusiones fueron recibidas ansiosamente por muchos auditores. Entre las anteriores transmisiones figuró el mensaje del Presidente Roosevelt para Año Nuevo.

SORPRESA DE LOS DIPLOMATICOS

El mensaje cogió de sorpresa al Cuerpo Diplomático de Londres, y la declaración británica puso de relieve que el Gobierno británico también se sorprendió y trató de impedir que Italia y Alemania le acusase de haber inspirado al Presidente.

La primera reacción de los círculos diplomáticos fué juzgar que el Presidente debe haber estado convencido de que Europa se encontraba al borde de una catástrofe, pues de otro modo no hubiese apelado directamente a los dictadores, como lo hizo en los peores días de la crisis de septiembre.

Los diplomáticos de todas las naciones estuvieron acordes en que el llamamiento del Presidente fué una hábil maniobra para postergar dicha catástrofe.

Dicen que Alemania e Italia pueden aceptar el llamamiento (lo que es improbable) o rechazarlo, más o menos, con buenas maneras.

SI ACEPTAN, EE. UU. SE COMPROMETERA

Si aceptan se comprometerán con Estados Unidos a la paz, y, moralmente, EE. UU. tendrá que ver que se cumpla la promesa.

Sin embargo, si los dictadores rechazan la oportunidad ofrecida con el llamamiento a evitar el conflicto, confirmarán la sospecha de mucha gente de Estados Unidos y otros países, de que ellos están resueltos a recurrir a nuevos actos de agresión. Y esto podrá reforzar las simpatías de Estados Unidos hacia Gran Bretaña, Francia y sus aliados.

Cualquiera que sea el camino que los dictadores elijan, Roosevelt dijo una vez más a los pueblos italianos y alemán que el resto del mundo quiere la paz.

Considérase en esta capital que, junto con enviar el mensaje a Alemania e Italia, el Presidente Roosevelt también envió un "mensaje" al Japón, movilizando la flota al Pacífico. Esto se considera como una advertencia al Imperio nipón de que no trate de aprovecharse de las preocupaciones anglo-francesas en Europa.

"ADHESION COMPLETA E INCONDICIONAL A LAS PROPOSICIONES DE ROOSEVELT" CONSTITUYE LA RESPUESTA DE FRANCIA

Tan pronto como recibió el mensaje del Presidente, Daladier llamó a su oficina al Embajador norteamericano y le entregó inmediatamente su contestación

PARIS, 15. — (U. P.). — La oficina del Premier emitió, a las 17 horas, un comunicado que dice:

"Tan pronto como M. Daladier recibió los mensajes del Presidente Roosevelt llamó al Embajador norteamericano, Mr. Bullitt, a su oficina, y le comunicó inmediatamente la respuesta del Gobierno francés.

"Esta respuesta constituye una adhesión completa e incondicional a las proposiciones de Roosevelt; y afirma la fidelidad de Francia a las ideas de libertad, solidaridad humana, paz internacional, con independencia para todas las naciones.

"Las mismas ideas fueron expresadas sólo recientemente por M. Daladier en un discurso por radio, y en las declaraciones conjuntas franco-británicas del 1.o de abril, las que se comunicaron a los Gobiernos extranjeros.

"La comunicación del Gobierno francés fué transmitida esta tarde por el Embajador Bullitt a Washington".

GRECIA ACEPTO LA PROTECCION

Los Gobiernos francés y británico estudiaron los mensajes de Roosevelt esta tarde, y cambiaron las primeras impresiones favorables a las 17 horas, cuando el Embajador inglés, Phipps, llevó la comunicación de Chamberlain y Halifax a Bonnet, en el Quai d'Orsay.

Bonnet conferenció en seguida con el Ministro griego, Politis, quien trajo la aceptación oficial de Metaxas del compromiso de protección contraído por los Gobiernos francés y británico.

La opinión oficial francesa que suplementa el comunicado de Daladier, estima que la iniciativa de Roosvelt prepara el camino para una verdadera conferencia mundial del desarme.

E. Daladier

Un vocero ha declarado a la United Press: "Todo depende de si las potencias respondrían al mensaje con puras palabras o con verdaderas intenciones pacíficas, y comparten con sinceridad los sentimientos que han inspirado el mensaje. Si esto ocurre, el mundo podrá respirar nuevamente, y será posible una paz duradera.

EE. UU. NO SE ABANDERIZA

En buena fuente es ha sabido que los Encargados de Negocios norteamericanos, Johnson, en Londres, y Bullitt, en París recibieron orden de Mr. Roosevelt de explicar directamente a M. Daladier y M. Chamberlain que la intervención de Washington no tiene el objeto de tomar lado en la disputa de los bloques ideológicos rivales.

Bullitt entregó la copia del mensaje a Daladier y Bonnet en la oficina del Premier, después de lo cual Bullitt y Bonnet almorzaron juntos en un restaurante del centro de la ciudad, detrás de puertas bien cerradas, con documentos extendidos sobre la mesa, entre los cuales estaban los mensajes importantes cambiados con Rusia en los días recientes respecto del pacto aéreo.

El Quai d'Orsay, en nombre del Gobierno francés, declaró a la United Press: "Francia se ha impuesto con mucho agrado de la intervención de Roosevelt en nombre de la gran democracia norteamericana ante todos los demás pueblos fascistas con consejos de paz, a los que Francia adhiere de todo corazón".

COMENTARIOS DE LA PRENSA FRANCESA

Los círculos oficiales han comentado muy favorablemente el discurso pronunciado anoche por Roosevelt, con motivo del Día Panamericano, especialmente la respuesta a la aseveración de los países del eje de que son aislados.

Los diarios de la mañana han dado mucha publicidad al discurso de Roosevelt. "Le Jour" expone la adhesión de los Estados Unidos a los esfuerzos hechos en Europa por la naciones pacíficas, y dice: "Esto puede considerarse como una ayuda norteamericana en caso de conflicto".

El "Petit Parisien" dice: "La voz de Roosevelt ha resonado en favor de los pueblos amenazados".

"L'Oeuvre" lamenta que la opinión pública no haya permitido al Presidente hacer declaraciones más sensacionales".

"L'Humanite" dice: "El estímulo de la asociación norteamericana con las iniciativas de París y Londres debe incitar a Francia e Inglaterra a proceder sin demora".

APROVECHA LA CIRCUNSTANCIA DE QUE PARECE HABER DISMINUIDO LA TENSION PARA EXPONERLES SUS DESEOS

LES RECUERDA LOS HORRORES EN QUE SE VERIAN ENVUELTOS LOS PUEBLOS POR UNA GUERRA Y LOS LLAMA A LA CORDURA

ESTADOS UNIDOS, DICE, HABLA CON LA VOZ DE LA FUERZA Y DE SU AMOR PARA CON LA HUMANIDAD

Les pide promesa de respetar la independencia de 31 naciones y sugiere una declaración franca de las miras políticas futuras de sus Gobiernos

WASHINGTON, 15 (U. P.).— El Presidente Roosevelt envió a Mussolini y Hitler un mensaje idéntico, cuyo texto es el siguiente:

"Os daréis cuenta, estoy seguro de ello, de que en todo el mundo centenares de millones de seres humanos viven hoy en constante temor de una nueva guerra o aún de una serie de guerras. La existencia de este temor y la posibilidad de semejante conflicto preocupan constantemente al pueblo de Estados Unidos, en cuyo nombre hablo, como seguramente también preocupan a los pueblos de las demás naciones de todo el Hemisferio Occidental. Todos ellos saben que una gran guerra, aun cuando se limitase a otros Continentes, pesaría fuertemente sobre ellos durante su desarrollo y también sobre las generaciones posteriores.

"Debido al hecho de que después de la aguda tensión en que el mundo ha estado viviendo durante las últimas semanas parecería que hay por lo menos una disminución de la tirantez y, como no hay en estos momentos tropas en movimiento, me parece éste un momento oportuno para enviaros este mensaje.

AMENAZA DE LAS ARMAS

"En una ocasión anterior me he dirigido a vosotros en favor de la solución de los problemas políticos, económicos y sociales por medios pacíficos y sin recurrir a las armas. Pero esta marea de acontecimientos parece haberse tornado en una amenaza de las armas. Si tal amenaza continúa, parece inevitable que gran parte del mundo se vea envuelto en una ruina común. Todo el mundo, naciones victoriosas, naciones vencidas y naciones neutrales, sufrirá.

F. D. Roosevelt.

A. Hitler

"Me resisto a creer que el mundo tenga necesariamente que ser en tal forma prisionero del destino. Por el contrario es indudable que los jefes de las grandes naciones están en situación de librar a sus pueblos del desastre que los amenaza. Es igualmente cierto que en sus propias mentes y en sus propios corazones, los pueblos mismos desean que terminen sus temores.

CUATRO NACIONES DESAPARECIDAS

"Sin embargo, por desgracia es necesario tomar conocimiento de hechos recientes. Tres naciones en Europa y una en África han visto terminar su existencia independiente. Un vasto territorio, en otra nación independiente del Lejano Oriente, ha sido ocupado por un Estado vecino. Ciertas informaciones, que confiamos que no sean verídicas, insisten en que se acarician nuevos actos de agresión contra otras naciones independientes.

"Evidentemente el mundo se desliza hacia el momento en que esta situación debe terminar en una catástrofe, salvo que se encuentre un medio más racional para guiar a los acontecimientos. Habéis afirmado repetidas veces que ni vos ni el pueblo alemán tenéis deseos de guerra. Si esto es cierto, no ha de haber guerra. Nada puede persuadir a los pueblos de la tierra de que algún poder gobernante tenga el menor derecho o necesidad de infligir las consecuencias de ... sobre su propio pueblo o cualquier otro, salvo por causa de la defensa de la patria.

CON LA VOZ DE LA FUERZA

"Al hacer esta declaración, nosotros, los norteamericanos, no hablamos por egoísmo o por miedo o debilidad. Si hablamos ahora, lo hacemos con la voz de la fuerza y del amor por la humanidad. Todavía creo que los problemas internacionales pueden ser resueltos alrededor de una mesa en un consejo. Por lo tanto, no es una respuesta a la petición de que se realice una discusión pacífica, que una de las partes sostenga que, si no recibe seguridades de antemano de que el fallo le será favorable, no depondrá sus armas.

"En las salas de conferencias, como en las cortes, es necesario que ambas partes participen en la discusión de buena fé, presumiendo que se hará verdadera justicia a ambas, y es corriente y necesario, que las armas las dejen al lado afuera de la sala cuando se reúnen para discutir.

DECLARACION DE POLITICA FUTURA

"Estoy convencido de que la causa de la paz mundial progresaría considerablemente si las naciones del mundo obtuviesen una declaración franca relativa a la política actual y futura de los Gobiernos. Como Estados Unidos, como nación que forma parte del grupo de países del Hemisferio Occidental, no está comprometido en las controversias inmediatas que han nacido en Europa, confío en que estéis dispuestos a hacer tal declaración de su política a mí, como jefe de una nación tan alejada de Europa, con el fin de que yo, obrando solamente con la responbilidad y obligación de un intermediario amistoso, pueda comunicar tal declaración a las demás naciones tan temerosas hoy respecto del curso que tomará la política de vuestro Gobierno.

"¿Estáis dispuesto a dar una seguridad de que vuestras fuerzas armadas no atacarán o invadirán el territorio o posesiones de las siguientes naciones independientes: Finlandia, Estonia, Letonia, Lituania, Suecia, Noruega, Dinamarca, Holanda, Bélgica, Gran Bretaña e Irlanda, Francia, Portugal, España, Suiza, Liechtelstein, Luxemburgo, Polonia, Hungría, Rumania, Yugoeslavia, Rusia, Bulgaria, Grecia, Turquía, Irak, las Arabias, Siria, Palestina, Egipto e Irán?. Tal seguridad debe abarcar claramente, no sólo el presente, sino también un futuro suficientemente extenso para dar toda oportunidad de trabajar, por métodos pacíficos, en favor de una paz más permanente.

10 O 25 AÑOS DE PAZ

"Por lo tanto, sugiero que deis a la palabra "futuro" el significado de un período mínimo de seguridad de no agresión, —diez años por lo menos — o un cuarto de siglo, si nos atrevemos a mirar tan lejos. Si vuestro Gobierno da esa seguridad, la transmitiré inmediatamente a los Gobiernos de las naciones que he nombrado y simultáneamente les preguntaré si, como estoy cierto que lo harán, cada una de las naciones enumeradas más arriba darán, a su vez, una seguridad análoga para transmitírosla. Seguridades recíprocas como las que he bosquejado traerían al mundo un inmediato sentimiento de alivio.

"Propongo que en el caso de darse tales seguridades, se discutan prontamente dos problemas esenciales, aprovechando en el ambiente pacífico que de ellas resultaría, y el Gobierno de Estados Unidos participaría gustosamente en dichas discusiones. Las discusiones a que hago alusión se refieren a la manera más efectiva e inmediata por la cual los pueblos del mundo pueden obtener un alivio progresivo del aplastante peso de los armamentos, que cada día les están llevando más cerca al borde del desastre económico.

COOPERACION DE ESTADOS UNIDOS

"Simultáneamente, el Gobierno de Estados Unidos estaría dispuesto a tomar parte en discusiones tendientes a buscar la manera más práctica de abrir rutas al comercio internacional con el fin de que cada nación de la tierra pueda comprar y vender, en términos de igualdad, en el mercado mundial, como asimismo contar con la seguridad de obtener los materiales y productos de la vida económica pacífica.

"Al mismo tiempo, todos aquellos Gobiernos, aparte del de Estados Unidos, que están directamente interesados, podrían realizar las discusiones políticas que estimasen necesarias o convenientes.

"Reconocemos la complejidad de los problemas mundiales que afectan a toda la humanidad, pero sabemos que el estudio y discusión de ellos debe hacerse en un ambiente de paz. Tal ambiente de paz no puede existir si las negociaciones han de estar obscurecidas por la amenaza de la fuerza, por el temor a la guerra.

ESPERO SU RESPUESTA

"Creo que no interpretaréis mal el espíritu de franqueza con que os envío este mensaje: Los jefes de los grandes Gobiernos, en esta hora, son literalmente responsables de la suerte de la humanidad en los años venideros. Ellos no pueden dejar de oír los ruegos de sus pueblos, de que se les proteja del caos de la guerra que puede preverse. La historia los hará responsables de las vidas y de la felicidad, aun de los más insignificantes.

"Espero que vuestra respuesta haga posible para la humanidad perder el miedo y recobrar la seguridad durante muchos años por venir. — F. D. ROOSEVELT".

B. Mussolini

ROOSEVELT EXPLICA SU MENSAJE

WASHINGTON, 15. (U. P.)—El Presidente Roosevelt declaró que en el paso sorpresivo de última hora, en que pidió a Hitler y Mussolini que prometieran no atacar a 31 naciones especificadas de Europa y del Cercano Oriente, por 10 a 25 años, actuó sin consultar a otros Gobiernos, aunque informó de él a los Gobiernos sudamericanos, al británico y al francés anoche por intermedio de las Embajadas de Estados Unidos.

Durante su conferencia de hoy con los periodistas, Mr. Roosevelt manifestó a los reporteros que no dejaría una piedra sin remover y que haría cuanto pudiera para impedir el estallido de la guerra.

Hull estuvo presente durante la entrevista, como también el senador Pittman, el Subsecretario de Estado Welles y varios ayudantes de la Casa Blanca.

SE INTERRUMPIO VARIA VECES

El Presidente interrumpió varias veces la lectura de su mensaje a la prensa, para recalcar y explicar varios puntos. Por ejemplo, dijo que si él escribiera una relación de los hechos, subrayaría el punto de su mensaje que decía que los neutrales sufrirían también en el caso de hostilidades.

Dijo que nadie sabía hasta qué extremo se extendería la conflagración.

Respecto de la referencia que

(PASA A LA PAGINA 8)

EN BERLIN CREEN QUE HITLER DECIDIO YA RECHAZAR LAS PROPOSICIONES DEL MENSAJE SOBRE UNA CONFERENCIA

Mientras tanto, Mussolini estudia con Goering la cuestión.— Los dos jefes de los Gobiernos totalitarios se comunicaron por teléfono sus impresiones

BERLIN, 15. — (U. P.) — En los círculos bien informados se dice que Hitler decidió rechazar la proposición de Roosevelt, de celebrar una conferencia internacional.

Hitler llegó inesperadamente a Munich en las últimas horas de la tarde y, al decir de personas dignas de fe, se comunicó por teléfono con Mussolini, según se cree, respecto del mensaje de Roosevelt.

El Fuehrer también tuvo una entrevista con von Ribbentrop en Munich, para discutir el contenido del mensaje. En las calles de la ciudad se alinearon tropas que despejaron completamente el tránsito para permitir la expedita pasada de Hitler a su llegada.

POSIBLEMENTE SE LE RECHACE

Se tiene entendido que la decisión de rechazar la proposición fué tomada después de las deliberaciones de Hitler con von Ribbentrop y de la citada conversación telefónica con Mussolini. Se cree que Hitler, en vez de enviar su rechazo formal, puede simplemente desentenderse de la proposición de Roosevelt.

En el Ministerio de Propaganda se negaron a confirmar si Hitler ya había rechazado la proposición de celebrar una conferencia internacional, pero se reconoció que "es muy posible que sea rechazada".

RECIBIDO CON FRIALDAD

El mensaje de Roosevelt ha sido recibido muy fríamente. En los círculos políticos bien informados se estima que viene mal de un hombre que durante meses ha sido denunciado por la maquinaria oficial de la propaganda alemana como "explotador de guerras número uno" y "Padre de la política de encierro contra el Eje".

Los funcionarios fueron cogidos completamente de sorpresa por la recepción del mensaje y se negaron a hacer comentario alguno, hasta que hayan tenido tiempo de estudiarlo cuidadosamente.

POSIBLE REACCION NAZI

Sin embargo, los políticos bien informados creen que la reacción del Gobierno nazi, con toda probabilidad, considerará la proposición, primero, como una impertinencia de Roosevelt al pedir tales garantías, siendo que ni Alemania ni Italia, según el punto de vista alemán, tienen la menor intención agresiva contra otras potencias; segundo, que es Roosevelt quien, durante meses enteros, ha apadrinado la política de encierro contra el Eje y que este mensaje no es más que otro paso dado en su presunta campaña contra el Eje; y tercero, que dicho mensaje, viniendo inmediatamente después del discurso que pronunció ayer en la celebración del Día Panamericano y que fué denunciado en esta como una prueba final de su presunta determinación de lanzar al mundo a una guerra, no puede ser considerado seriamente por los Gobiernos del Eje.

EN BERLIN OYERON EL MENSAJE

Miles de alemanes oyeron por primera vez que Roosevelt había enviado un mensaje a Hitler y Mussolini, por la radioestación de Gran Bretaña, la que lo transmitió en idioma alemán en su boletín noticioso, de las 20.15. horas de Berlín.

Ninguna información sobre el particular apareció en los diarios de la tarde de esta capital, o en las primeras ediciones de los diarios matutinos del domingo, y hasta las 23 horas, la agencia noticiosa oficial alemana no había entregado ni siquiera una versión resumida del mensaje, aunque manifestó que posiblemente lo haría más tarde.

Hasta las últimas horas de la noche tampoco había aparecido comentario oficial o de la prensa alguno, pues se tiene entendido que el Gobierno del Reich fué cogido completamente de sorpresa por la forma repentina en que ha sido enviado el mensaje, y considera que debe examinarlo cuidadosamente en todos sus aspectos antes de hacer algún comentario a dar una respuesta.

MUSSOLINI Y GOERING DISCUTEN

ROMA, 15. — (U. P). — Se sabe autorizadamente que Mussolini y Goering están discutien-

(PASA A LA PAG. 9)

...e Albania sinsabores ... destierro

...(U. P.)—Aun... ...sin querer ... ...público ...y vallen... ...de Geraldina ...los medios ...

Prensa alemana renueva campaña contra Polonia

BERLIN, 15. (U. P.)— La agencia oficial alemana DNB, ha renovado su política de publicar informaciones acerca de manifestaciones anti-alemanas en varias partes de Polonia, después de varios días de descanso.

Una información fechada en Gleiwitz cerca de la frontera polaca dice que tres alemanes fueron golpeados y heridos por polacos, porque hablaban en idioma alemán. Agrega: "De todas partes llegan mensajes que hablan de ataques en contra de los alemanes y sus propiedades, por hablar alemán o usar calcetines blancos".

Los ataques se atribuyen a la organización llamada "Joven Polonia".

Comunicación del Presidente de Argentina a Mr. Roosevelt

BUENOS AIRES, 15.—(U. P.)—El Presidente Ortiz envió la siguiente comunicación cablegráfica al Presidente Roosevelt:

"Con motivo del mensaje que el señor Presidente se ha servido poner en mi conocimiento, deseo expresarle la satisfacción con que me entero de ese nuevo esfuerzo del señor Presidente que interpreta el común sentimiento de América ante la inquietud universal del presente momento.

"Las aspiraciones e ideales que ha señalado Vuecencia son también los de este Gobierno y los de este pueblo que ha observado siempre como conducta internacional el respeto al derecho y el culto a la paz.

"Los argentinos sabemos que las controversias internacionales tienen en la discusión pacífica su solución más fácil y más justa, y que la violencia que es fuente siempre de nuevas violencias es sólo una solución engañosa que agrava el mal y lo prolonga.

"La República Argentina acompaña pues, al señor Presidente en su gesto generoso de tan alta inspiración americana. Alejados de los conflictos que dividen al mundo europeo, pero ligados a Europa por lazos de todo orden, los argentinos sentimos que también nuestra inquietud refleja ese mensaje y solidarizamos con el noble anhelo de paz que lo inspira".

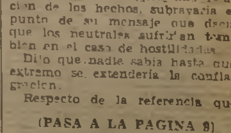

AVISOS ECONOMICOS CLASIFICADOS

BARRACA DE FIERRO
Hinze y Dostelmann
Chacabuco 61
TELEFONO 90369
Fierro

Indice de Avisos Económicos Clasificados

1 —Alhajas, monedas y antigüedades.
2 —Automóviles, compraventa.
3 —Neumaticos y accesorios.
4 —Rodados en general.
5 —Arriendos buscados:
—Casas, chalets.
—Departamentos, piezas.
—Locales y oficinas.
6 —Arriendos ofrecidos:
—Casas, chalets.
—Departamentos, piezas.
—Locales y oficinas.
—Garages.
7 —Turismo y veraneo.
8 —Artículos para deportes.
9 —Arboles, plantas y flores.
10 —Armas, caza y pesca
11 —Artículos de escritorio, librerías e imprentas.
12 —Abarrotes y comestibles.
13 —Aves, animales y talajes.
14 —Belleza y peluquería.
15 —Compraventas varias.
16 —Sastrerías e indumentaria.
17 —Diversos.
18 —Educación e instrucción.
19 —Profesionales varios.
20 —Empleados ofrecidos:
—Profs. Parts.
—Domésticos.
21 —Empleados buscados:
—Profs. Parts.
—Domésticos.
22 —Estatutos sociales.
23 —Frutos del país.
24 —Hoteles y restaurantes.
—Residenciales y pensiones.
25 —Modas, interés para el hogar.
26 —Metales, minerales.
27 —Mudanzas y transportes.
28 —Muebles y menajes en general.
29 —Materiales de construcción.
30 —Máquinas registradoras, escribir y coser.
31 —Motores, maquinarias y artículos eléctricos.
32 —Negocios e instalaciones; compraventa.
33 —Operarios y obreros ofrecidos.
34 —Operarios y obreros buscados.
35 —Objetos y animales perdidos.
36 —Propiedades compran:
—Casas, chalets
—Quintas, sitios
—Fundos, chacras.
37 —Propiedades venden.
—Casas, chalets
—Quintas, sitios
—Fundos, chacras
38 —Quintas, chacras y fundos.
39 —Productos medicinales y drogas.
40 —Préstamos, acciones, bonos y socios.
41 —Propiedades públicas y particulares.
42 —Personas buscadas.
43 —Permutas.
44 —Radios, pianos, fonógrafos y otros.
45 —Restaurantes y sitios de recreo.
46 —Remates voluntarios.
47 —Citaciones y notificaciones.
48 —Talleres y composturas.
49 —Tintorerías y lavanderías.
50 —Artículos sanitarios.
51 —Utiles científicos.
52 —Vinos y viñas.
53 —Fotografía y Cine.
54 —Judiciales.
Citaciones, Bombas.

AGENCIAS — de — "LA NACION"

PARA LA RECEPCION DE AVISOS ECONOMICOS:

SAN DIEGO 1188.— Teléf. 76035.

Cigarrería y Camisería "El Record"

FERIA MATADERO N.o 43 Arturo Prat 1851.

PORTAL EDWARDS 2748. Cigarrería.

PORTAL EDWARDS 2752. Cigarrería.

SAN PABLO 3258 Peluquería.

MAPOCHO 2874. Peluquería

PROVIDENCIA 1340

MAULE 1006

RECOLETA 794. Peluquería "Paris" Lavandería

DOMINICA 335. Lavandería Higiénica.

INDEPENDENCIA 319 Agencia de Empleos.

SAN FRANCISCO 102, ESQ. ALONSO OVALLE Librería.

En las Agencias se reciben avisos hasta las 8 P. M.

ALAMBRE
CAÑERIA
METAL DESPLEGADO
S. SACK
San PABLO 1179
MORANDE 817

1) ALHAJAS, MONEDAS y ANTIGÜEDADES

LA ROYAL, ESTADO 56. COMpra brillantes, esmeraldas, plata, platino, pagando los precios más altos. 19—Ab.

"MIGUEL MENDEZ" ANUNcia a su distinguida clientela que ha trasladado su joyería a su nuevo local San Antonio 30. Trabajos de joyería y relojería en general, seriedad y competencia. Abril, 19

BOLETO, JOYAS, BRIllantes, oro, compro. Nueva York 25, costado Club de la Unión. 28 Abril.

¡¡¡ORO, JOYAS, BRILLANTES, platino, plata, monedas antiguas, necesitamos. Pagamos precios increíbles!!! Bandera 72. 28 Abril.

¡¡¡CASA REAL!!! ORO, JOYAS, brillantes, fantasías compraventa, composturas. Transformaciones. Compañía 1025 (frente Teatro Real). Teléfono 65855. 30 Ab.

ARGOLLAS ORO, 14 Y 18 KIlates, macizas, grabadas, desde 99 par. San Diego 780. Relojería Sportman. 1.o May.

JOYAS, ORO, BOLETOS COMpra fábrica joyas. El Cronómetro Suizo. Agustinas 889. Casa fundada 1916. Especialidad composturas relojes finos. 21 Ab.

¡¡NOVIOS!! PARA ARGOLLAS Fábrica Sostin. Nueva York 66. Mayo, 11.

RELOJES GARANTIDOS DESde $ 15.— San Pablo 1082. 3 mayo.

BOLETOS AGENCIA DE joyas compro, pagando altos precios. Avda. Bernardo O'Higgins 1017. 13 mayo.

RELOJES VENDE, PAGADEros mensuales. Indique domicilio. O. O. Casilla 3862. 16 Ab.

2) AUTOMOVILES, COMPRAVENTA

CONTRA DOLOR DE CABEza: ¡¡Obleas Chinas Li-Wu-Pat!! (abril 26

CAPOTAS, FUNDAS Y TRANSformaciones de autos. Miguel Basten. Brasil 451. 16 Ab.

LUIS MIRANDA, PROFESOR autorizado, enseña manejar automóviles.— Almirante Barroso 55. 6 mayo.

AUTOMOVIL PLYMOUTH, TUrismo, vendo $ 5.500. Sazié 1952.

1.500, FORD TURISMO 27, SAN Ignacio 2137, casa 39.

¡¡GRAN OCASION VENdo!! chassis Fruechauf para 5 toneladas. Delicias 2440. 16 Ab.

OCASION VENDO FLAmante camión dos toneladas. Delicias 2440. 16 Ab.

VENDO 2 CAMIONES FORD Y Chevrolet 29. Sazié 2927. 18 Ab.

EL TALLER DE REPARACIOnes de ruedas para automóvil de Domingo Reyes, en Brasil 23 B, se trasladó a Bulnes 56. Haciendo sus trabajos aquí ahorra tiempo y dinero. A los garages de provincia se les atiende como de costumbre, mandando sus trabajos por ferrocarril, a domicilio, se le devuelven contra reembolso. 16 Ab.

VENDO FORD CERRADO: 4 puertas, modelo 28, flamante estado. Andrés Bello 173. 16 Ab.

3) NEUMATICOS Y ACCESORIOS

VULCANIZACION "ARGENTIna". Trabajos garantidos, precios muy bajos. Diez de Julio 1340. 28 Ab.

COMPRO FORROS VIEJOS. Mapocho 884. Abril, 24

VIDRIOS FAROLES TODAS marcas automóviles encuentra en Casa Copetta. — Delicias 2437. 28 abril.

PISTONES DE ALUMINIO y anillos para todas marcas de automóviles ofrece Ahumada Hnos., Edison 4156, teléfono 63569. 16 Ab.

4) RODADOS EN GENERAL

SE FLETA PARA DENTRO Y fuera de Santiago, en camión nuevo; absoluta seriedad y responsabilidad. Calle San Vicente 1228, barrio Antofagasta. Teléf. 91654.

TRICICLO BUEN ESTADO, REsistente, véndese. Conferencia 1230.

TALLER DE CARROCERIA Luis Moya, cabinas, camiones y clase reparaciones. Inés de Aguilera 1053. 14 May.

Sus PIELES
ARREGLAMOS Y MODERNIZAMOS CON POCO GASTO
PELETERIA EUROPEA
Sto DOMINGO 1033
AL LADO DE LA Cía DE GAS
CURTIDOS y TEÑIDOS
16 Ab.

5) ARRIENDOS BUSCADOS:

CONTRA GRIPPE: ¡¡OBLEAS Chinas Li-Wu-Pat!! (abril 26

NECESITO CASA HASTA VAlor 450. Sectores: Alameda a Lo Vial; Cochrane a Vicuña Mackenna. — Ofertas hasta fines presente mes.— D. Meza, Correo 3. 23 abril. 31 Dic.

NECESITO ARRENDAR CASA vieja para instalar industria. Casilla 520. 17 Ab.

6) ARRIENDOS OFRECIDOS:

260, ARRIENDO CASA JUAN Vicuña 1569. Del Río, Bandera 552. 18 Ab.

ARRIENDASE, $ 300, CHALET moderno. Fuenzalida Urrejola 505, Ovalle, paradero 18.

ARRIENDO PARCELA, RINCOnada lo Chena. Tratar: Brasil N.o 1036. 18 Ab.

LUJOSO CHALET, 5,000 METros, espléndida movilización, 4 dormitorios. Inmensa variedad frutas, fantástico parrón, terrazas, pilas, glorietas, etc. Teléfono 52490. 16 Ab.

SE ARRIENDA CASA QUINTA. Blas Vial 8615, Cisterna. Tratar: Baratillo 14, Artesanos. 16 Ab.

ARRIENDO REGIA ESQUINA con habitaciones. General Velásquez esquina Ecuador. 17 Ab.

$ 1,500, ARRIENDASE GRAN propiedad con tres casas, renta total 25 mil metros. Santa Rosa pavimentado, próximo Matadero, preferencia industriales, aceptando contrato. Angamos 246, por Jofré. 17 Ab.

ARRIENDASE $ 300 CHALET moderno. Fuenzalida Urrejola 505, 3 cuadras Gran Avenida, Ovalle, paradero 18. 16 Ab.

DEPARTAMENTOS Y PIEZAS

ARRIENDO PIEZA SIN PENsión, persona honorable. Santo Domingo 2203. 16 Ab.

OFRECESE DEPARTAMENTO con pensión, únicos pensionistas. Sazié 1939. 16 Ab.

SE ARRIENDA UN DEPARTAmento de dos piezas, independiente. Moneda 1576. 17 Ab.

Locales y Oficinas

ARRIENDO LOCAL PARA OFIcina dentista, médico. Teléfono 50028. 16 Ab.

LOCAL FLAMANTE. DELICIAS 281. Sin comisión. 25 Ab.

9) ARBOLES, PLANTAS Y FLORES

ARBOLES FORESTALES, plantas, arbustos, tierra hojas. Ofrece: "Criadero Corrial". Alameda esquina Arturo Prat. El vivero está situado al lado de Estación Renca. 22 Abril

10) ARMAS, CAZA Y PESCA

ESCOPETAS BELGAS 2 CAñones recibió Armería San Diego 59. 28 Ab.

11) ARTICULOS DE ESCRITORIO, LIBRERIAS E IMPRENTAS

COMPRO - VENDO LIBROS usados. Bandera 82. 22 Ab.

INTERESANTES OBRAS NAcionales, extranjeras. Derecho, Historia realízanse. Moneda 1367, oficina 4. 16 Ab.

LIBRERIA ACREDITADA VENdo. San Pablo 2261. 16 Ab.

COMPRA VENTA DE ANTIGUEDADES Y JOYAS
Avda B. O'HIGGINS 1017
TELEFONO 60629
FRENTE UNIVERSIDAD de CHILE
28 de Ab.

DE INTERES PARA UD.

ENTRE MILES DESTACAMOS ESTAS SEIS OFERTAS DE NUESTROS AVISOS ECONOMICOS CLASIFICADOS

FUMADORES: BLANQUEEN sus dientes con Encidont, polvo dentífrico.

POR INAUGURACION DE la Fábrica de Muebles Imperio, para darla a conocer al público, vendemos al costo, juegos de dormitorio, comedor, hall y muebles sueltos. Grandes facilidades de pago. Grandes oportunidades. ¡¡Aproveche!! Delicias 2887.

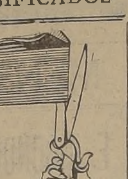

CORTADOR EUROPEO, especialista trajes sastre, abrigos elegantes. Gálvez 234; Teléfono 83921.

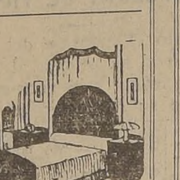

POR AUSENTARME DEL país regalo todas las existencias de muebles. ¡¡¡Aprovechen!!! Delicias 1158.

SUS PIELES ARREGLAMOS y modernizamos con poco gasto. Peletería Europea.— Santo Domingo 1033, al lado de la Cía. de Gas. Curtidos y teñidos.

ESCALERA DE TODA CLAse ofrece Fábrica Cóndor, de Felipe Towzery, Rosas 1663. Teléfono 66458, Santiago.

AVISE UD. EN "LA NACION"

S. SACK
FIERRO NACIONAL
REDONDO-CUADRADO-PLANO
SECCION ESPECIAL
Sn PABLO 1179
MORANDE 817

12) ABARROTES Y COMESTIBLES

PAPAYA "BROCKWAY" SIEMpre la mejor. Exíjala a su repartidor. Teléfono 51833. 24—Ab.

13) AVES, ANIMALES Y TALAJES

CATITAS AUSTRALIANAS Baratísimas. Pajarería Osiris. Morandé 237 A (Galería Alessandri).

PAJARERIA OSIRIS AVISA A su distinguida clientela que atiende en Morandé 237 A (Interior Galería Alessandri).

CANARIOS Y CARDENALES cantores vende Pajarería Osiris, Morandé 237 A.

CATITAS AUSTRALIANAS (parejas reproductoras garantidas); Verdes, 20; Celestes, 40. Pajarería Osiris. — Morandé 237-A.— (Galería Alessandri). 26 abril.

VENDO CUARENTA COLMEnas Lanstropt, tratar: Nicanor Solís, Puente Alto, Lo Arcaya. Abril, 16

14) BELLEZA Y PELUQUERIA

Fca. DE CAMISAS
DE ARTURO ISLA.
Atiende pedidos de provincia contra reembolso.
REMITE MUESTRAS GRATIS.
CATEDRAL 1047.
21 Ab.

25 PESOS, HERMOSA PERMAnente aceite importado, sin electricidad. Duración 10 meses. Lazo Villacura, Puente 562, 3.er piso.

ESPECIALIDAD EN PERMAnentes, peinados, manicure, masaje, etc. Visítenos y se convencerá. Cienfuegos 16. Teléfono 66254. 2 May

PERMANENTES "HENRY" $ 30 Peluquería Francesa. Compañía esquina Libertad. 5 Myo.

$ 25, PERMANENTE SIN ELECtricidad. Peluquería Venus. San Pablo 2871. 12 May.

25 PESOS, HERMOSA PERMAnente, aceite importado, sin electricidad. Duración 10 meses. Lazo Villacura, Puente 562, 3.er piso. 30 Ab.

15) COMPRAVENTAS VARIAS

CONTRA DOLOR DE MUELAS ¡¡Obleas Chinas Li-Wu-Pat!! (abril 26

ESCALERA DE TODA CLASE ofrece Fábrica Cóndor de Felipe Towzery. Rosas 1663. Teléfono 66458, Santiago. 18 Ab.

¡¡¡SKIADORES!!! COMPREN sus skiés directamente al fabricante.— Ruperto Pérez.— Gálvez 253. 24 abril

VENDO GALLINERO. SAN PEdro 2248.

PALTAS, REEMBOLSO CUALquier cantidad remite. Jorge Domínguez. Casilla 176, Quillota. 17 Ab.

15) COMPRAVENTA VARIAS

CAJA DE FONDOS, COMPRO de ocasión, 45 por 80 cts., interior, incluso cajón. Ofertas por escrito: Bandera 644. 16 Ab.

FRAZADAS DE LANA, VENDE, cuotas mensuales. Escribir: N. N. Casilla 3862. 16 Ab.

SILLA DE RUEDA, INVALIDA, véndese ocasión. Sierra Bella 1180. 16 Ab.

16) SASTRERIAS E INDUMENTARIA

390, TRAJES, ABRIGOS, FOrro seda, Guendelman, sastres, San Diego 852, lado Teatro Caupolicán. 23 Ab.

390, TRAJES, ABRIGOS, FOrro seda, Guendelman sastres, San Diego 852, lado Teatro Caupolicán. 23—Ab.

SASTRERIA CASELLI LEMBI: Abrigos, ternos forro seda, 340 pesos; hechuras finas, 160; zurcidos, viraduras. San Diego 736. Teléfono 52118. (No confundir), pasado Diez de Julio. 27 Ab.

SASTRERIA EL CREDITO Nuevo. Entrega ternos y abrigos con grandes facilidades de pago. San Pablo 2675. 30 Ab.

SASTRERIA "RHODE". LOS mejores abrigos de medida. Bascuñán 76. 25 Abril.

¡¡¡ATENCION!!! SASTRERIA Jara, Carmen 9. Recibe hechuras. Viraduras. Arreglos desde $ 10. 5 Mayo.

SASTRERIA N. OTERO T. Morandé 67. Recibe hechuras. 18 Abril.

SASTRERIA "LA ELEGANCIA" ofrece ternos y abrigos sobre medida, grandes facilidades pago. San Pablo 2585. 9 My.

CASIMIRES NACIONALES, desde $ 25 metro, importados $ 55. Depósito directo de fábricas. Casa "Salazar", Alameda 2783. Mandamos a provincias contra reembolso. 7 My.

SASTRERIA SALAZAR, caballeros, niños. Extenso surtido corte elegante. Precios incompetibles. Visítela. Alameda 2783. Mandamos a provincias contra reembolso. 7 My.

PULL - OVER PARA CABAlleros, dibujos modernos, regio colorido $ 19.—; descuentos a comerciantes: Fábrica Francesa Avenida Matta 1049. 23 abril.

VISTA EN SASTRERIA "ARgentina", San Pablo 1279, fono 69093. Grandes facilidades. ¡Casimires última novedad. 10 mayo.

SASTRERIA "EL CREDITO Moderno. Independencia 548. — Ofrece grandes facilidades, gran stock de casimires, para ternos y abrigos. 10 mayo

NOVIOS
Oro Macizo Par $ 90
18 Kilates Par $ 198
Especial 18 Klts. Par $ 300
Enviamos a provincias
Pida Cuchillos de medidas
IMPORTADORA RELOJES y JOYAS
Huérfanos 1087 Esq. Bandera
2—Mayo

COMERCIANTES
Y
PARTICULARES:
PAPAS COLCHAGUINAS DE 1.a CLASE, A PRECIOS SIN COMPETENCIA, Y LEÑA TROZADA ESPECIAL PARA CHIMENEAS, OFRECE:
BODEGA, BORJA 91.

17) DIVERSOS

y mentalistas

ODETTE D'ARCEY.— PROFEsora de ciencias, titulada en Paris. Consulta 5.— Teatinos 76. 19 abril.

CONSULTORIO PSICOLOGIco, espiritista: mentalismo del Dr. Aguirre Rojas, graduado "The New York Institute of Sciencie", Rochester. Hipnotismo, magnetismo. Arturo Prat 553. 26 Ab.

PROFESOR PSICOLOGO, QUIromancia, mentalismo, numerología, piedras imanes portadores suerte. Oriente su vida. Nataniel 780. 27 abril

ODETTE D'ARCEY, PROFEsora de ciencias, titulada en Paris. Unica autorizada en Chile. Teatinos 76. 19 Ab.

18) EDUCACION E INSTRUCCION

NUEVOS CURSOS COMPLEtos Comercio. Sección señoritas, independiente; profesores especializados: Cursos nocturnos para empleados ambos sexos. Individuales rápidos, clases reservadas. Enseñanza perfecta, garantida, escritura máquina al tacto, quince días. Solicite prospecto general. Instituto Contabilidad de Chile, fundado 1922. Santo Domingo 1030. (Cerca Puente). Teléfono 69595. Abril, 26

CURSOS RAPIDOS: TAQUIgrafía, Contabilidad, Redacción, Dactilografía tacto 1 mes . . .! Sombreros, corte, confección, juguetería. Instituto Comercial, Ahumada 358. 16 Ab.

ACADEMIA CORTE, CONFECción sombreros, Olga Chagra, Ahumada 116. Enseñanza rápida, moderna. Diplomas válidos, $ 10 mensuales. Se cortan moldes sobre medida. 30 Ab.

INSTITUTO SAN MARTIN — Avenida Vicuña Mackenna 660-663. Teléf. 63782. Cooperador de la función educacional del Estado. Exámenes válidos con excelentes resultados. Humanidades, preparatorias y kindergarten. Cursos rápidos en preparatorias.— Inglés y francés obligatorios desde kindergarten. Profesores de Estado. Recibe internos, mediopupilos y externos. Atención especial y facilidades para internos provincias. Servicio médico a cargo de la doctora Clara Barría Vidal. Matrícula abierta. Las clases principiaron el 15 de Marzo. Director: Rudecindo Barría Oyarzún. 25 Ab.

CONTINENTAL SCHOOL. Manuel Rodríguez 57. Kindergarten, Preparatorias, Humanidades, mediopupilaje, Inglés obligatorio. Profesorado titulado. Profesores Estado. Matrícula abierta. Teléfono 61690. (abril 16

TELEGRAFIA, CURSOS NOCturnos y Diurnos. Dactilografía al tacto quince días, sigue abierta la matrícula curso Comercio, jóvenes, señoritas., Modas, sombreros, Peinados, Manicure. Instituto Técnico Rosas 949. 22 Abril.

INSTITUTO MUSICAL "R. Acevedo G". Piano, Canto, Declamación. San Francisco 879. 21—Ab.

18) EDUCACION E INSTRUCCION

INSTITUTO MORALES MAtus. San Antonio 224. Cursos diurnos, nocturnos, contabilidad, taquigrafía, idiomas, dactilografía en 15 días. Matrícula abierta. 31 Ab.

ACADEMIA MUSICAL "FAUStino Arias". Enseñanza piano, canto, violín. Almirante Barroso 651. 24 Ab.

CONSERVATORIO "RICARDO Wagner". Clases funcionando. Matrícula. Nuevos cursos, 6 P. M., adelante. Catedral 3250.

CONTABILIDAD, TAQUIGRAfía, Dactilografía al tacto, Inglés, Matemáticas. Enseñanza garantida. Profesorado excelente. Cursos individuales rápidos. Colectivos nocturnos. Diplomas legalizados. Solicítense prospectos. Teléfono 63982. Instituto Comercial, Profesional de Chile. Santo Domingo 690, esquina Enrique Mac-Iver. Abril, 26

"COMERCIAL FEMENINO" Sto. Domingo 739. fono 64689. Cursos de Contabilidad, Taquigrafía, Dactilografía. Redacción Comercial etc., según programas del Instituto Superior de Comercio. Cursos vespertinos y nocturnos individuales y colectivos. Cursos rápidos. Precios convencionales. 17 Ab.

COLEGIO SELECTO, SANTO Domingo 739. Fono 64689.—Uno de los mejores establecimientos educacionales del barrio central. Colegio para señoritas, niños y niñas. Educación pre-escolar. Enseñanza especial de inglés desde el kindergarten y frances desde quinta preparatoria. Preparatorias, humanidades, internado y externado y mediointernado. Exámenes válidos. Profesorado idóneo. 15 Ab.

¡¡¡SEÑORAS!!! - ¡¡¡SEÑORItas!!! Acreditadas Escuelas. Politécnicas "Díaz - Gascogne", (Fundadas 1914). Todas profesiones y comercio. Internado económico. ¡Apresúrese! Santo Domingo 670. (abril 31

COLEGIO SELECTO, ANEXO, Antonio Varas 2181 (Providencia), teléfono 64689. Para niñas y niños. Kindergarten, preparatorias. Externos, mediopupilos. Local amplio y cómodo. Profesorado competente. Inglés obligatorio, francés. Matrícula abierta. 25 Abril.

¡OPORTUNIDAD! ESTUDIE taquigrafía pagando solamente derecho de matrícula. Cursos limitados. Vergara 492. 16 Ab.

INSTITUTO MODERNO. ENSEñanza comercial. — Matrícula abierta. Recibe alumnos provincia. Bascuñán 239. 9 My.

INSTITUTO COMERCIAL MIXto "Alfredo Torrealba". Huérfanos 1734. Solicite prospecto. 10 mayo

INSTITUTO AMERICANO. SAN Antonio 665. Matricúlese comercio completo. Modas, sombreros, sastrería, peluquería, similares. Enseñanza garantida. Diplomas válidos. Internado. 10 mayo.

PROFESORA DE GUITARRA, sistema rápido, seguro. García Reyes 50. 16 Ab.

ACADEMIA CORTE, CONFECción sombreros, Olga Chagra, Ahumada. Diplomas válidos. $ 10 mensuales. Se cortan moldes sobremedida. 30 Ab.

APRENDA INGLES CORRECtamente. Método propio. Instituto Angloamericano. Huérfanos 1235. 25 abril.

EL ZURCIDOR JAPONES, SAN Diego 228, teléfono 86667. 15 mayo

Mme. RAYNES, CURSOS CORte, confección, sombreros, flores, juguetería. Diplomas válidos, cursos por correspondencia. Internado. Delicias 377. 16 Ab.

INSTITUTO DE DACTILOgrafía "Independencia", 5 pesos mensuales. Enseñanza rápida, correcta. Escritura a máquina. Independencia 318. 25 Ab.

19) PROFESIONALES VARIOS

RAMOS. — PIEL. VARICES, gonorreas. Impotencia sexual. Huérfanos 1917. 2 mayo

SOCIEDAD CONTADORES EXpertos, reciben órdenes. Casilla 3478. Teléfono 52596. 17 Ab.

20) EMPLEADOS OFRECIDOS:

SEÑORITA SOBREVIviente del terremoto con preparación, curso humanidades, se ofrece para cajera o cualquier puesto de oficina. Escribir: Liceo N.o 5.—Margarita Saravia.

JOVEN DAMNIFICADO DE Chillán de veinte años se ofrece de garzón para atender salón de té o cantina, o cualquier empleo en casa de negocio. Con libreta de Seguro. Dirigirse: Avenida Viel 1929.— Tadeo Zapata Toro. Abril, 27

SEÑORA VIUDA SE OFRECE instruída, independiente, como ama de llave a matrimonio o caballero, aquí o fuera de Santiago.— Contestar a Cotapos 1490.— Palassié. 20 abril

JOVEN, 37 AÑOS, CON BUEna letra, redacción y ortografía, escribe a máquina; aptitudes periodísticas; acepta cualquiera ocupación. Modestas pretensiones de sueldo. Buenas recomendaciones. Luis Zúñiga Liberona, Correo 3. 17 abril.

S. SACK
FIERRO
SAN PABLO 1179

20) EMPLEADOS OFRECIDOS

CLUB SEÑORAS ... pleadas recomendadas ...

SE OFRECE ... para cuidar ... sacar leche ... garage, tiene ... personales. Tratar ... 311.

MATRIMONIO SOLO ... llan se ofrece él ... y buenos certificados ... vero fundo, ella ... Dirigirse a Eucaliptus ...

21) EMPLEADOS BUSCADOS

VIAJERO EN ... clientela ... ofrecese importados ... torios.— N. I. ... 1229.

EMPLEADO CON ... mercería, necesita ... Talagante.

SE NECESITAN ... dores, se prefiere ... tado en sastrería ... labella. Ahumada ...

DIBUJANTE PARA ... de construcción y ... concreto armado, ... fanos 972, oficina ...

Domésticos

SEÑORA CON HIJO ... haceres casa 5 per... to, buen sueldo ... en la tarde.

NECESITO CON ... cocinera y emplea... no. Presentarse con ... comendaciones.— ...

NECESITO COCINERA ... cilla, poca familia, ...

SE NECESITA UN ... ra los mandados. ...

NECESITO EMPLEADA ... personas grandes, ... Santa Rosa 1237.

COCINERA JOVEN ... necesito. Copiapó ...

150 PESOS, SU... empleada, 17-20 ... na, buena volunta... jar, buena presen... quehaceres, sepa ... na, buen trato ... gia pieza amoblada ... chalet, caballero ... tranjero. Presentarse ... Austria 2112 ... Pedro Valdivia ... de 4 a 5, o de ... 4.30 a 7.30.

NECESITO SEÑORA ... para ayudar ... y sepa cocinar, con ... turo Prat 1662.

EMPLEADA ... sepa algo cocina, ... Riquelme 741.

MAESTRA Y ... cocina, necesito. ...

NECESITO NIÑO ... mendaciones. ...

EMPLEADA PARA ... vicio, se necesita. ... Carnot 975, ...

NECESITO EMPLEADA ... servicio, casa ... Diego 257.

COCINERA Y NIÑERA ... do 100 pesos ... ne 1455.

23) FRUTOS DEL PAIS

NUECES COMPRO ... quier cantidad ... Tomas Urz. Borja ... no 92033.

24) HOTELES ...

... enciales y ...

CONTRA DOLOR ... ¡¡Obleas Chinas ...

DEPARTAMENTO ... sión. Mac-Iver ...

PIEZAS, DEPARTAMENTOS ... calle con o sin pensión ... das, central. ...

ARRIENDO PIEZAS ... Puente 638.

ACERO
OCHAVADO ... Y REDONDO ...
PRECIOS ...
S. SACK
San PABLO ...
MORANDE ...

LA NACION

Santiago, 16 de abril de 1939.

Presidente del Consejo
HORACIO HEVIA
Director,
CARLOS PRENDEZ SALDIAS
Gerente,
LUIS GAZMURI GATICA

JUSTIFICADA CONDENACION

Un manifiesto subscrito por el Comité Ejecutivo del Frente Popular analiza las declaraciones últimamente formuladas por la Directiva de la Alianza Popular Libertadora, y después de exponer los antecedentes políticos que convierten en profundamente condenable la actitud asumida por esta entidad, termina acusando de traición al Partido dirigido por el señor Ibáñez y a los elementos que lo apoyan.

Dentro de la hora decisiva porque atraviesa el país, al iniciarse un nuevo régimen político en el cual el pueblo cifra sus mejores esperanzas, no pueden tener cabida las situaciones ambiguas, ni tampoco los recursos de la vieja política, ni menos los disfraces y eufemismos. En consecuencia, ha hecho bien el Comité Ejecutivo del Frente Popular al denunciar, con franqueza y energía, actuaciones contrarias a la causa del pueblo, emanadas de organismos que pretendían, hasta ayer, aprisionar anhelos concordantes con las aspiraciones izquierdistas, y que hoy aparecen íntimamente unidos con las fuerzas reaccionarias y enemigas de toda evolución política y social.

Poco tiempo ha sido necesario para que las situaciones se aclaren y definan. Para muchos, siempre resultaban engañosas las reiteradas devociones de fe izquierdista provenientes del señor Ibáñez y de sus lugartenientes. Se hacía difícil, en verdad, comulgar con adhesiones emanadas, precisamente, de quien, al ejercer un Gobierno dictatorial, había desarrollado un constante sistema de persecuciones a los jefes de los partidos populares, a los dirigentes obreros, y a las asociaciones sindicales. Si se recuerda, además, que el Gobierno del señor Ibáñez abolió el derecho de huelga y suprimió la existencia misma de los partidos de Izquierda, para concluír entregando todas las mercedes de agua, y el monopolio de la fuerza eléctrica por 99 años al capitalismo extranjero, los teléfonos por medio siglo a otra compañía extranjera, y el salitre a la Cosach, se hacía más difícil, todavía, aceptar la sinceridad de las declaraciones estampadas por el señor Ibáñez, el 26 de enero de 1938: "Porque estoy con la democracia, porque soy antifascista y antiimperialista, es que soy partidario del Frente Popular y de la España leal".

Por otro lado, desde que comenzó a intervenir en nuestra vida pública, el señor Ibáñez se ha singularizado por un olvido sistemático de las normas de lealtad, que convirtieron en prestigiosas y dignas de crédito las palabras de un político. El manifiesto del 11 de septiembre de 1924 contenía una profesión de fe renovadora en nuestro ambiente político y social, y aparecía subscrito por la oficialidad joven del Ejército, ansiosa de saludables reformas en favor de las clases populares. El señor Ibáñez juró centenares de veces cumplir ese programa y laborar unido a la oficialidad girondina. Sin embargo, a lo largo de su Gobierno, dejó olvidado en el archivo de las cosas inútiles el manifiesto del 11 de septiembre, y los oficiales que hicieron el movimiento y lo llevaron al Poder, conocieron muy pronto las angustias de la destitución, de las cárceles, de la relegación y del destierro.

Recuperada "la marcha inicial de la Revolución", con el golpe del 23 de enero de 1925, el señor Ibáñez, como Ministro de Guerra, en su discurso en La Moneda, ante los jefes y oficiales de las Fuerzas Armadas, el 19 de septiembre de 1925, destacaba al señor Alessandri como el más eminente estadista de América, y le ofrecía su concurso incondicional y sincero. Por los mismos días se declaraba partidario de la candidatura presidencial del señor Armando Jaramillo Valderrama. A los pocos días hacía salir del Gobierno a éste último, y provocaba también la renuncia del entonces Presidente Alessandri.

No necesitamos recordar la forma en que correspondió el señor Ibáñez a la confianza depositada en él por el Presidente señor Emiliano Figueroa Larraín. Pero, sí, vale la pena agregar que, habiendo retornado al país con nombre supuesto bajo la Presidencia provisional del señor Dávila, y habiendo aceptado colaborar a ese Gobierno en un cargo diplomático en el extranjero, pretendió también derribarlo, y el fracaso de su tentativa lo obligó a solicitar refugio, que le fué negado, en las Escuelas de Carabineros y de Caballería.

No inútilmente extraemos estos rasgos característicos de mentalidad, sino para evidenciar que se trata de todo un sistema de traiciones, engendrado y mantenido como norma política, sin respeto alguno a las más elementales reglas de ética en las relaciones humanas.

Este mismo sistema es el qué aparece hoy reflejado en infinitas manifestaciones de unidad dentro del Frente Popular, que culminan, sin embargo, con intentos de formar un bloque de oposición al Gobierno del Frente Popular, justamente con las fuerzas de Derecha, calificadas muchas veces por el señor Ibáñez como antipatrióticas y responsables de la miseria popular, de la decadencia racial y de la entrega de nuestras riquezas a manos extrañas. Y se ve reflejado, también, en el hecho desconcertante de que los parlamentarios ibañistas que, hace pocos días, votaban favorablemente el proyecto gubernativo sobre Reconstrucción y Fomento, hayan ahora encontrado malo lo propio que la víspera encontraban bueno y defendían con calor y entusiasmo.

Sin embargo, no todas las traiciones han de quedar siempre impunes. Ha sido demostrado, públicamente, que en el golpe revolucionario del 5 de septiembre del año 1938, también el señor Ibáñez desertó a última hora de los compromisos que había contraído con el Partido Nascista. Pero, ello no le quita la responsabilidad penal como co-autor del delito, en su carácter de inspirador y por haber proporcionado armas y dinero. Y el proceso está abierto ante nuestros Tribunales de Justicia.

Ni a Derechas ni a Izquierdas conviene la presencia permanente en la política de un elemento perturbador y falaz, siempre evolucionando de acuerdo con sus personalísimas ambiciones, y siempre dispuesto a introducir la anormalidad en nuestra vida cívica, con su inevitable cortejo de violencias y de trastornos. Nos parece llegada la hora de abolir el caudillismo, en una cruzada en que los Poderes Públicos y el pueblo concierten una tarea y enérgica voluntad.

NO RECIBA

Ninguna de las imitaciones o sustitutos de las famosas Píldoras del Dr. Jayne, porque ya llegaron y al precio anti[guo] de $ 3.20 el tubo y a 40 cts. el sobrecito de 3 píldoras. que es un purgante completo.
NOTA: Debido a que han aparecido muchas imitaciones, no acepte Píldoras del Dr. Jayne sueltas, sino solo en tubos o sobrecitos completamente sellados. No arriesgue su salud. Base. ruibarbo, goma gutta, aloina, coloquintida, masa azul.

ORGANIZACION DE LA RESISTENCIA

Por FRANCISCO AMUNATEGUI

Las cosas han cambiado y, como era posible preverlo, las potencias democráticas, después del nuevo acto de violencia de 15 de marzo último, se organizan, no ya para la defensa de la paz, con todas las renuncias que esa actitud lleva consigo, sino para la defensa del derecho. Ya no se aceptara pura y simplemente la voluntad de cualquier Dictador ni se considerará suficiente una protesta tan enérgica como platónica. Se ha dado ahora una respuesta a las amenazas permanentes de los Estados totalitarios que define lo que aquí se llama "el límite extremo de las condescendencias". Inglaterra y Francia declaran no estar dispuestas a tolerar que no se respete la palabra empeñada, ni nuevos trastornos territoriales ni nuevas violencias. A partir del límite señalado, hay que contemplar este peligro extremo: la guerra. Política seguramente audaz, y cuyas consecuencias son peligrosas, pero en el desgraciado año de 1939, triste es decirlo, sólo la violencia o el temor a ésta pueden decidir de la suerte de Europa. Hemos llegado a una situación humillante para la humanidad en la que el buen sentido y la lealtad nada valen porque, después de varios años, a lo menos después de marzo de 1938, fecha del Anschluss, las potencias occidentales, en un generoso error, han creido que todas las dificultades podrían arreglarse con explicaciones sinceras y tamblen porque han creido en las solemnes promesas de los totalitarios: "Esta es la última reivindicación que formulamos, y después no tenemos nada que pedir", "Nuestras dificultades con Francia están definitivamente arregladas". Francia e Inglaterra no pueden en adelante dar fe a las promesas, y su actitud queda definida. ¿Es un riesgo de guerra? Sin duda, pero no más temible que el de septiembre de 1938, antes de Munich, cuando los Dictadores exigían más cada día, lo que obligó a Chamberlain, con su paraguas debajo del brazo, a embarcarse en un avión para acordar a su adversario alemán concesiones que se consideraban insuficientes horas más tarde.

Este cambio completo en la política de Inglaterra y de Francia trae consigo, por cierto, el peligro de una guerra próxima, pero no parece posible haber procedido en otra forma. Cada iniciativa tomada ahora por

(CORRESPONDENCIA DE PARIS, POR AVION, ESPECIAL PARA "LA NACION")

las Democracias provoca la indignación de los Estados totalitarios: Alemania habla siempre de su obsesión tradicional, de ser rodeada por paises enemigos; e Italia continua su ayuda a las campanas hostiles y maniobra en el Mediterráneo y los Balkanes, dispuesta, cualquiera que sea el sacrificio, a obtener éxitos de prestigio.

Entre los cuatro países, de los cuales dos parecen decididos a hacer respetar el derecho y los otros dos, victimas, por momentos, de sus nervios, en este perpetuo estado de alarma y de excitación a que están sometidos los pueblos, puede nacer el incidente fortuito, la chispa imprevista que en un minuto, provoque lo irremediable. La actitud decidida de Inglaterra y de Francia puede, por otra parte, traer la reflexión a los que tienta el demonio de las aventuras peligrosas. En todo caso, riesgo de guerra o, al contrario, garantía de paz, la cuestión no puede ya colocarse en ese terreno. La nueva política para la cual Gran Bretaña ha pedido a Francia su adhesión, es la unica que imponen las circunstancias y... la dignidad.

Este cambio completo de la política inglesa constituye un acontecimiento histórico. Hasta ahora, Gran Bretaña no estimaba oportuno contraer compromisos no definidos en vista de eventualidades imposibles de prever. El 21 y el 23 de marzo y el 3 de abril por sus declaraciones en la Cámara de los Comunes, el Primer Ministro inglés ha contraido compromisos ante la eventualidad, de que cualquiera potencia tratase de dominar a Europa, y aún a otros continentes, por la fuerza. Sin demora, se ha pasado a la práctica: se elabora actualmente un tratado de defensa mutua con Polonia, al que seguirá otro con Rumania. Es seguro que Lituania, centro capital para la independencia polaca, figurará también en estos acuerdos para los cuales se solicitará la adhesión de los Estados balkánicos y de Turquía.

Esta serie de tratados, en que Francia, por cierto, toma parte, constituye la primera línea de defensa contra todo ensayo de dominación por la fuerza. La segunda línea se establecerá con Rusia, sin la cual ninguna coalición defensiva podria formarse y que, desde el 17 de marzo, ha acogido favorablemente las primeras proposiciones británicas.

Volvemos, pues, a la situacion, más o menos de antes de la guerra de 1914, lo que no constituye una observacion bien consoladora. Las alianzas son las mismas, pero ahora debe contarse con un elemento que, en agosto de 1914, no existía sino como un símbolo, el poder del Imperio Británico, y ésta es la razón por que, a pesar de todos los cielos obscuros, de las amenazas y de los actos que parecen guiados por una locura sangrienta, es permitido esperar que lo irreparable no se cumpla.

Debe contarse también con otro elemento de gran importancia y que tampoco existia en 1914: la resistencia de los pueblos para hacerse matar, resistencia que existia también hace veinticinco años, pero los hombres no sabían entonces con precisión lo que era una guerra, como que sólo conocian expediciones militares, sangrientas, seguramente, pero rápidas. Estaban en la ignorancia total de lo que es una guerra moderna, una guerra verdaderamente nacional, una guerra interminable. Y esto explica el entusiasmo de las multitudes de 1914: los desfiles y los gritos: "A Berlin... a Berlin", o "A París... a Paris".

En septiembre de 1938 no se vió en las capitales de Alemania o de Francia, ningún desfile belicoso; al contrario, una triste resignación. Los pueblos comprendian. Posteriormente, ese sentimiento no ha hecho sino desarrollarse y no sólo en los paises democráticos, sino también en Italia, donde la opinión pública, que es bien diferente de la que presenta una prensa que ha perdido su independencia, juzga la conquista de Bohemia con gran severidad. Existe aún en Alemania donde la servidumbre a que ha sido sometida la raza checa ha herido a las masas de estupefacción y de temor, al comprender a qué catástrofes sus dirigentes eran capaces de conducirlos. El Führer lo ha comprendido así, y en uno de sus últimos discursos se ha hecho notar una idea de apaciguamiento al anunciar que el próximo Congreso del Partido, que debe celebrarse en septiembre, se llamará el Congreso de la Paz.

Con sus nuevas conquistas, el Reich no ha ganado la tranquilidad, y este es el otro aspecto del problema. Hitler, vencedor sin combatir, obtiene prestigio, gloria territorios y nuevos súbditos, pero no obtiene los medios para durar. Sus victorias de nada le sirven, puesto que solo postergan la crisis que pesa sobre el país, pero no la resuelven. Alemania no puede vivir al margen del mundo y al mismo tiempo no puede bastarse a sí misma. Encerrada en su frontera, moriría de asfixia. Podría continuar su marcha hacia el Este y siempre carecería de productos alimenticios y de primeras materias que no ha encontrado en Austria, ni en Bohemia, ni en Moravia, ni en Memel ni aún en Eslovaquia ni en Lituania, regiones que consumen más trigo y más petróleo que el que producen. Para otro país, el remedio seria fácil; comprar en el extranjero lo que le falta; pero Alemania no puede hacerlo porque carece de monedas extranjeras. Esta es la razón para que, al mismo tiempo que sus conquistas territoriales, trate de buscar clientes que le sirvan de proveedores. Ejemplo, el acuerdo celebrado con Rumania.

Al lado de la expansión germánica, otra italiana se prepara con claridad. Según las últimas noticias, Italia, a pesar de los tratados con Albania de 1926 y de 1927, trata de establecer un verdadero protectorado con derecho de ocupación militar, en este reino. En el plan de hegemonia italo-alemán, parece, pues, que la región de los Balkanes será reservada a Italia en cambio del abandono a Alemania de Europa Central y de la zona del Danubio. La parte reservada a Italia será más difícil de conquistar que la que le ha tocado al Reich. La alianza balkánica, Rumania, Yugoeslavia, Grecia y Turquía, no mirará con indiferencia este protectorado que sería para ella una amenaza permanente. Por otra parte, las potencias que necesitan completa seguridad en sus grandes vias marítimas no pueden desinteresarse del dominio del Mediterráneo oriental, por Italia. En la práctica, toda modificación del estado actual de Albania tiene como principal efecto alterar el "statu-quo" en el Mediterráneo y, por lo tanto, desconocer el acuerdo italo-inglés de abril de 1938. No es posible jugar impunemente con los tratados y sustituir, a las conversaciones, los hechos consumados. En la ley de la selva, la última palabra pertenece siempre a los cazadores.

F. A.

París, 8 de abril de 1939.

Europa en la calle Estado

A eso de las ocho, la calle Estado toma el aspecto de una arteria de capital europea. La señora que sale de compras y no compra nada, el joven que se detiene en la acera de Gath y Chaves a mirar a las chicas, o los colegiales que todavia no han regresado a casa, se confunden entre una masa de individuos de todas clases. El ciudadano de la fuente de soda, personaje nuevo de la vida santiaguina, se ha adueñado de la calle Estado, como los empleados de tiendas se establecieron en el paseo de la Plaza de Armas, desde que la **gente bien** se trasladó con cargas y petacas a la calle Ahumada.

Siempre tiene nuevo encanto el Santiago céntrico, en sus horas de mayor animación, a pesar de que algunos santiaguinos digan, cuando vuelven de Europa, que esto es una gran aldea sin vida.

Y bien. A eso de las ocho de la noche vamos por la calle Estado, en aquel pedazo que la gente ha dado en llamar la cuadra de Gath y Chaves. Cerca de la esquina de Merced un grupo de hombres y mujeres, más hombres que mujeres, forma un tumulto frente a la vitrina de una librería. No es ni un monito que golpea, ni un tren de juguete de esos que se exhiben por ahí. Es simplemente un mapa de Europa.

Un mapa de Europa en una vitrina no ha llamado nunca la atención de nadie. Los hay en todas las librerías. Pero el mapa de esa vitrina de la calle Estado, del tamaño de un diario abierto, ha producido casi una congestión del tránsito.

Nos abrimos paso, codeando y recibiendo codazos. Es un mapa nuevo. La parte que señala a Alemania ha sido ampliada, Austria y Checoeslovaquia forman un todo con la antigua Alemania. Albania tiene el color verde con que se ha demarcado Italia. El librero —tendencioso librero— ha colocado pequeños rótulos a las ex naciones y otros bien visibles a Memel y a Danzig.

Frente a la vitrina del mapa se ha producido casi un pequeño comicio con tribuna libre y todo. Uno de los mirones rompe el murmullo de los comentarios en voz baja, alzando el tono. Es un hombrecito bajo, con facha de artesano:

—Esto es lo que ha hecho el **Chambelán** ése. ¡Pero ya les llegará a todos los traidores!

Muchos sonrien dando su asentimiento, pero como encontrando demasiado pobres las palabras del valiente. Pasa un minuto, y parece que todos quisieran decir algo. Un señor que usa bastón y polainas rompe los fuegos:

—¡He ahí lo que es capaz de hacer un hombre de pantalones!

Expectación.

Y empieza el debate. El hombre que parece artesano se ha enfrentado, sin más ni más, al caballero del bastón que usa polainas, mientras otras parejas discuten por su lado:

—Usted no comprende estas cosas, buen hombre. Hitler se ha anexado esos países, porque tenia necesidad de ellos. La guerra europea dejó a Alemania sin patria y en la ruina, y...

El caballero no ha terminado. El "buen hombre" le corta violentamente la peroración:

—Eso es lo que usted cree, mi señor; pero los nazis se están tragando a los paises chicos, porque quieren dominarlos como a nosotros, como a todo el mundo. ¡Muera Hitler!

Ya hay mar gruesa. Del grupo salen los pro y contra. Los que discutían en pequeño se han juntado alrededor de **mi señor y del buen hombre**, que están haciendo toda la fuerza. La mayoría está con el hombrecito. También se ha formado una "minoría alemana".

—¡Hitler es un loco que hay que atajar!

—¡El ha cumplido a Alemania todo lo que ha prometido!

—¡Mussolini es un maffioso!

—¡No! ¡El Duce va a enseñar a los atrasados albaneses, cómo fué a civilizar a los negros de Etiopía!

De improviso surge del grupo la voz del amable componedor, un señor que ha escuchado atentamente, mientras limpiaba con santa paciencia los cristales de sus anteojos:

—Y por último, ¿qué nos importa a nosotros todo esto? ¡Allá ellos!

Fué una especie de refrescón. Todo el mundo se echó a reir, aprovechando la salida del pacifista para dispersarse. Pero han seguido formándose grupos hasta que el librero cerró su negocio.

Dichoso mapa. Como que lo hubieran exhibido durante el régimen de las facultades extraordinarias, le aplican la ley de seguridad interior del Estado. Y habría habido razón. Por alarmista.

Nosotros también nos vamos; pero ¡horror!, mi acompañante resultó ser amigo del caballero de las polainas. Seguimos por Estado. En una tienda cerca del Teatro Imperio hay otro mapa gigante, que representa a Europa, hecho con muestras de géneros. La misma cosa: Alemania con Austria y Checoeslovaquia, e Italia con Albania, muy destacadas. Pequeño tumulto: se discute lo mismo que donde el librero.

Me escabullo en el momento en que el señor de las polainas empieza a golpear las baldosas con el bastón, ahora con gesto desafiante, frente a la vitrina iluminada.

JOHN REED

Labor del Presidente

En nuestras democracias indoamericanas, cuando un Gobierno auténticamente democrático es instaurado por el pueblo, se producen reacciones a que no escapan elementos que sirvieron a esa instauración y que se ven preferidos o postergados en ambiciones que ellos identifican con los intereses nacionales. Esos elementos deambulan de un lado a otro, pactan la deslealtad y saborean, con morbosa voluptuosidad, las dificultades creadas a la marcha del Gobierno.

Pese a tales elementos, y elevándose a la altura de la misión histórica que le incumbe en esta hora de concordancias políticas y sociales, el Excmo. señor Aguirre Cerda desenvuelve serenamente sus capacidades de estadista, sin romper la línea de su pasado cívico que ha sido un culto permanente a la democracia y a la República.

Pocas veces se habrá visto un triunfo más expresivo que el que llevó a la Moneda al actual Presidente de la República, en momentos en que ya parecía perdida la fe en la conciencia cívica del pueblo, y pocas veces, como ahora, ha podido ponerse a prueba la solidez de un régimen, no sólo maltratado por el egoismo político, sino también en extraña concurrencia, agobiado por las propias fuerzas de la naturaleza con la catástrofe sísmica que arrasó veinte ciudades de la República y dejó a un millón de ciudadanos en el dolor y la miseria, entregados a la solidaridad nacional.

¡Que fuerte instante de prueba!

En tales condiciones, el Excmo. señor Aguirre Cerda inicia sus labores y orienta su Gobierno, demostrando la fecundidad de los esfuerzos cuando estos emergen de una concepción elevada y armoniosa de los deberes cívicos, y asi, en lucha en la estrechez financiera, que fué su herencia, frente a las fuertes amenazas de los sectores opuestos, el Presidente de la República encara, desde el primer momento, la situación, con amplia visión del futuro, y organiza no solo la reconstrucción propiamente dicha, sino que crea las fuentes económicas que habrán de servir los empréstitos necesarios a esa reconstrucción, proclamando el fomento de la producción, con un invencible sentido lógico de nuestras realidades.

Pues bien, si el fomento a la producción responde, en toda época, a una conveniencia económica, en la hora presente, en esta hora trágica en que es deber imperioso dar pan, techo y abrigo a millares de conciudadanos desvalidos, ese fomento a la producción se impone como obligación primordial, porque no sólo significa la atención del instante, sino la defensa del porvenir, asegurándoles trabajo que los rehabilite material y moralmente.

Es este el sentido político y altamente humano del Excmo. señor Aguirre Cerda al insistir en la realización de su plan de fomento. El mismo sentido que lo ha llevado personalmente a resolver los conflictos entre el capital y el trabajo, tanto en el mineral del Teniente, como en las faenas del Puerto, en donde su palabra de concordia restableció el equilibrio inmediato de los derechos mutuos.

Pues bien, esta intervención personal del primer Mandatario, acusa una rehabilitación del principio democrático que hace del Presidente de la República el primer servidor de la nación, imponiendo, con su prestigio moral, el reconocimiento efectivo de la justicia social; y esta intervención personal, esta actitud plenamente democrática, es la que alienta la confianza pública y la que satisface las aspiraciones del pueblo que quiere sentir siempre al Presidente de la República como su legítimo personero.

TOMAS GATICA MARTINEZ.

Un convenio con Argentina

El convenio de libre tránsito de pasajeros suscrito no hace mucho entre los Gobiernos de Chile y la Argentina, significó, sin duda, un paso decisivo en el estrechamiento de las relaciones de amistad de ambos pueblos, cuyos beneficios han podido apreciarse en todo orden de cosas, desde que ese acuerdo entró en vigencia. Los trámites para trasladarse de un país a otro, antes tan engorrosos, quedaron de este modo reducidos a la simple presentación del carnet de filiación individual. Pero esta medida sin restricciones no ha sido en la práctica muy feliz. Ya entonces, cuando se discutió el convenio, se previeron los resultados desfavorables de una medida tan amplia, aun cuando no dejó de reconocerse, por otra parte, sus inmensos beneficios. Estos últimos parecieron superiores a las desventajas, y el proyecto de libre tránsito de pasajeros fué aprobado por los dos Gobiernos. El de Chile recibe del de Argentina, país de fuerte población internacional, los elementos que la policia argentina persigue como indeseables. Aquí encuentran la protección que les concede la licencia de paso que significa el carnet, y amparados en el, bajo el supuesto de profesiones u oficios honorables, se dedican a especulaciones delictuosas y abyectas.

La Dirección de Investigaciones ha comprobado recientemente que un gran número de extranjeros que se llaman transeúntes, permanecen en los centros de las principales ciudades, como capital y Valparaíso, ded[icados] a toda clase de negoc[ios] desde el contrabando, la v[en]ta de drogas heroicas, la i[ns]talación de garitos, hasta [la] trata de blancas. Instala[dos] en cómodas situaciones d[eri]vadas de la diferencia [de] cambio entre la moneda [na]cional y la argentina, e[stos] individuos, reconocidos co[mo] maleantes por la policía [del] país vecino, llevan una v[ida] de lujo y disipación en [los] principales bares y rest[au]rantes, donde se vincu[lan] por su generosidad y en d[on]de buscan también relacio[nes] sociales que encubren [sus] pésimos antecedentes. De[trás] de ese decorado de seried[ad] el maleante ejerce sus a[cti]vidades.

La máxima facilidad p[ara] avecindarse en el país o[ri]na dicho mal, y él es [de] día tan grande, que la Di[rec]ción de Investigaciones [ha] estimado conveniente pe[dir] al Ministerio del Interior [la] derogación del convenio [de] libre tránsito. Es sensible [que] tenga que llegarse a e[sa] medida. Estimamos que [ella] no es necesaria en la for[ma] radical en que la solicita [la] Dirección de Investigacion[es] y que lo único que convi[ene] es controlar la identidad [del] individuo que pasa a Ch[ile] de la Argentina, o vice ver[sa] con una visación de la au[to]ridad policial respectiva. [Es] un trámite que no puede p[a]recer denigrante para [el] hombre que vive de su t[ra]bajo honrado.

Hay que buscar un me[dio] que evite que el país se ll[ene] de individuos indeseables [y] peligrosos.

Finalidades de nuestra enseñanza industrial

Nuestra educación industrial es una de las ramas de la enseñanza pública chilena más adelantada de América del Sur.

Confirman este hecho las espontáneas declaraciones de prestigiosos ingenieros y profesores extranjeros que han visitado nuestros principales planteles industriales. Lo confirman, además, las empresas industriales de más ingente desarrollo del Continente que, sin reserva alguna, han abierto sus puertas a los egresados de nuestro primer establecimiento de enseñanza industrial: la Escuela de Artes y Oficios, con el convencimiento más absoluto de que son elementos eficientes y capaces de secundar con provecho las mejores iniciativas del capital.

Concurre igualmente, a demostrar este acierto la circunstancia de que paises como Bolivia, Ecuador, Venezuela, Colombia y casi la totalidad de los de Centro América, envian cada año sus mejores estudiantes a adquirir profesiones de carácter técnico a nuestras escuelas industriales. Por otra parte, sabemos que Colombia y la República Dominicana, en más de una ocasión, han solicitado oficialmente el concurso del jefe de nuestros Servicios de Enseñanza Industrial y Minera, con el fin de establecer en su sistema educacional un plan de enseñanza industrial similar al de Chile.

Desde 1849, fecha en que don Manuel Bulnes fundara en Santiago la Escuela de Artes y Oficios, hasta el presente, la enseñanza industrial chilena ha venido dilatando su esfera de acción pedagógica y material, y adaptándose inteligentemente a las necesidades que, con el tiempo, reclama el progreso de la técnica, compelida por la evolución de las ciencias, aplicadas a la producción.

Sin embargo, por sobre este concepto que enaltece cada vez con más justicia el prestigio de una enseñanza de la importancia que comentamos, flota en el ambiente nacional un prejuicio en contra de ella, pues la estima inaccesible a las pretensiones de las clases populares, y que la desvirtúa de los verdaderos objetivos sociales para los cuales ha sido creada. Bien pudiéramos decir que la enseñanza industrial, por influjo de su brillante trayectoria, ha venido tornándose una jerarquía, envolviéndose en un manto de aristocracia a cuyo saludable beneficio sólo pueden llegar los hijos de la clase media adinerados. Nadie puede negar que la enseñanza industrial es hoy tanto o más cara que la que imparten los establecimientos de educación superior o secundaria.

De aquí la triste realidad social nuestra. Mientras, por un lado, la Universidad y el Liceo, conservando la tradición intelectualista de su enseñanza, empujan a las nuevas generaciones a las profesiones liberales, por otro multitudes de adolescentes egresados de las escuelas primarias, por no disponer de medios económicos para ingresar a una escuela industrial, son igualmente impelidos, por razon de las circunstancias, a convertirse en parásitos sociales en valores negativos de la economía, en individualidades incompletas e incapaces de mover la riqueza [de] nuestra tierra para levantar la [po]tencia creadora de la patria de [la] raza.

Con el propósito, sin duda, [de] democratizar la enseñanza indu[s]trial y ponerla más directamen[te] en contacto con el pueblo, la [Di]rección General de este Servic[io] el año próximo pasado sometió [a] la aprobación del Gobierno [un] proyecto de creación y organiz[a]ción de Escuelas de Artesano[s]. Este tipo de colegio industrial [lle]na en realidad un fin social. [Lle]na ampliamente desde el m[o]mento en qué proporciona [al] egresado de la escuela primari[a] que a ella acude, alimento y ve[s]tuario gratuitos; junto con [los] conocimientos de un oficio c[o]mún, de fácil aprendizaje, y pa[ra] el cual no se necesita [una] mayor cultura intelectual.

No obstante, podemos asegur[ar] que las poquísimas escuelas [de] esta naturaleza que funcion[an] en el país, se han organizado [en] medio de una tempestad de d[i]ficultades y tropiezos. ¡No ha[y] fondos para crear Escuelas [de] Artesanos! Esta es la realidad. Y mientras las institucion[es] obreras, los padres de famili[a] las autoridades de provincia r[e]claman cada vez con más fuer[za] la creación de una Escuela [de] Artesanos, el Gobierno pare[ce] cubrirse los oídos con am[bas] manos, y con una prodigalidad impresionante se apresura a sa[]tisfacer las retardatarias exigen[]cias de creaciones de liceos, [de] escuelas universitarias, de medi[]das que son reclamadas en nom[]bre de intereses colectivos, pe[ro] que, en el fondo, no son más qu[e] soportes para afianzar el meca[]nismo de una enseñanza que de[]bió, hace ya tiempo, ser somet[i]da a una total renovación [de] valores.

Es necesario que el actual Go[]bierno de la República medit[e] serenamente sobre este impor[]tante problema, y trabaje p[ara] darle una solución que contem[]ple los verdaderos intereses d[e] la nación. Para ello, por el mo[]mento, bastaría con ampliar lo[s] actuales establecimientos de en[]señanza industrial, abaratar l[a] pensión del alumno, dar mayo[]res facilidades a los padres d[e] familia para la colocación de su[s] hijos; crear todas las Escuela[s] de Artesanos que el país nece[]sita, en sus diferentes asignatu[]ras; y, finalmente, poner e[n] funciones el tercer grado de l[a] enseñanza industrial, es decir e[l] grado de ingenieros-industriales con el fin de que los técnicos egresados de las escuelas indus[]triales, puedan ampliar sus co[]nocimientos y situarse en un[a] posición de más autorizada ges[]tión profesional dentro del con[]cierto de las actividades del tra[]bajo económico.

ARMANDO POLLIER

ONCE MILLONES DE PESOS PARA VESTUARIO Y EQUIPO DEL EJERCITO

El Ministerio de Hacienda cursó ayer un decreto que concede la suma de once millones de pesos, para invertirlos en adquisición de vestuario y equipo destinado al Ejército.

FITINOL GEKA
TONIFICA LOS NERVIOS Y
DA VIGOR AL CEREBRO
BASE: FOSFORO ORGANICO ASIMILABLE

SITIOS EN VENTA

SECTOR PROVIDENCIA-LOS LEONES

...0 el m2. Av. CRISTOBAL CO... un paso de Av. Tobalaba, 20x52 metros. Ossandón.

...0 el m2. Av. CRISTOBAL CO... esquina, urbanizado, 1.81? ... Facilidades de pago. Bandera 168.

...0 el m2. Av. MANUEL MONTT ... de Bilbao, sitio urbanizado plantado de árboles frutales 20 x 160 mts. Ossandón.

...3 el m2. ENTRE LAS AVENI... Constanza y Los Leones, sitio urbanizado, 28x50 mts. Bandera 168.

...0 el m2. SITIO ESQUINA, CER... de Constanza y Las Lilas, 17 x 31 mts. Ossandón.

...110 el m2. AL LLEGAR A LA Apoquindo, próximo Providencia. 17x25 mts. Bandera 168.

...130 el m2. Av. APOQUINDO, ...io urbanizado, 36x50 mts. Puede venderse la mitad. Ossandón.

...10 el m2. Av. PEDRO DE VAL... un paso de la Plaza, 15.20 x 34 mts. Bandera 168.

...210 el m2. UN PASO DE LA Costanera, sitio urbanizado de ... m2. Facilidades de pago. — Ossandón.

...25 el m2. Av. BILBAO, BARRIO ...minario. 15x16.50 mts. Bandera ...

... el m2. ENTRE COSTANERA Providencia, 10x25 mts. Facilidades de Pago. Ossandón.

$ 230 el m2. SITIO DE 12.50x25 mts, San Gabriel próximo a Costanera. Facilidades de pago. Bandera 168.

$ ... el m2. SITIO ESQUINA, UN paso de Costanera, 426 m2. Facilidades de pago. Ossandón.

$ 260 el m2. SITIO ESQUINA, ENtre Costanera y Providencia. 495 m2. Facilidades de pago. Bandera 168.

$ 230 el m2. Av. COSTANERA, 10 por 36.20 mts. Facilidades de pago. Ossandón.

$ 400 el m2. Av. COSTANERA, esquina, 684 m2. Facilidades de pago. Bandera 168.

25,000. BARRIO LOS LEONES, Av. Las Dalias, cerrado, 15x20 mts. Ossandón.

70,000. Av. MARGARITA PROXImo a Tobalaba, sitio urbanizado, 16,50x49 mts. Deuda 33,000. Bandera 168.

73,000. UN PASO DE PROVIDENcia, sitio esquina, urbanizado, 486 m2. Ossandón.

75,000. CAMINO A APOQUINDO, Los Tilos, 90x240 mts. Deuda: 38,000. Bandera 168.

80,000. Av. ROMAN DIAZ, 3 CUAdras de Providencia, 552 m2. Ossandón.

80,000. UN PASO DEL NUEVO Parque Providencia, 14x30 mts. Deuda: 52,000. Bandera 168.

95,000. UN PASO DE PEDRO DE Valdivia, antes de Bilbao, sitio cerrado, 19,40x30 mts. Deuda: 13,000. Ossandón.

100,000. Av. LAS VIOLETAS UN paso de Pedro de Valdivia, sitio cerrado, 26,50x36 mts. Bandera 168.

110,000. Av. VILLASECA, SITIO esquina, 40x50 mts. Ossandón.

350,000. Av. PROVIDENCIA, frente al Parque, sitio esquina, 538,50 m2. Bandera 168.

SECTOR ÑUÑOA

$ 30 el m2. Av. CHILE ESPAÑA, sitio cerrado, 21x80 mts. Plantaciones frutales y casita para cuidador. Deuda 30.000. Ossandón.

$ 33 el m2. PROXIMO IRRARRAzaval y Av. Berlín, sitios cerrados con muralla de ladrillo, desde 500 m2. Bandera 168.

$ 38 el m2. CAMPOAMOR CERCA la Av. Holanda, sitio urbanizado, 21x65 mts. Ossandón.

$ 38.— el m2. AV. BOLIVAR, sitio urbanizado, 2.996 m2. Ossandón.

$ 40.— el m2. DOS CUADRAS de Irarrázaval, un paso de Av. Berlín, sitio urbanizado y cerrado, con muralla de ladrillo, 709 m2. Bandera 168.

$ 60.— el m2. AL LADO DE LA Plaza Ñuñoa, sitio cerrado, 36x43 mts. Ossandón.

$ 63.— el m2. PROXIMO CALLE Sucre y Pedro de Valdivia, 308,60 m2. Bandera 168.

$ 70.— el m2. ENTRE MANUEL Montt y Antonio Varas, 2 cuadras de Irarrázaval, sitio cerrado, 13,50x50 mts. Ossandón.

$ 80.— el m2. CRESCENTE ERRAzuriz al lado de Carmen Covarrubias, 12,50x26 mts. Facilidades de pago. Bandera 168.

$ 80.— el m2. AV. JOSE D. CAñas inmediato Carmen Covarrubias, 19,50x50 mts. Facilidades de pago. Ossandón.

$ 90.— el m2. UN PASO DE AV. Salvador y Santa Isabel, sitio urbanizado y cerrado, 35x45 mts. Bandera 168.

$ 90.— el m2. CARMEN COVArrubias, sitio esquina, 12,50x26 mts. Facilidades de pago. Ossandón.

$ 90.— el m2. UN PASO DE LA Av. José D. Cañas, calle Carmen Covarrubias, 15x35,50 mts. Facilidades de pago. Bandera 168.

$ 105.— el m2. AV. JOSE D. Cañas, antes de Campos Sport, sitio esquina, 20 por 22.80 mts. Facilidades de pago. Ossandón.

$ 105 — el m2. CERCA DE SALvador e Irarrázaval, sitio urbanizado, 10x25.70 mts. Bandera 168.

$ 150 — el m2.— AV. IRARRAzaval, próximo Manuel Montt, sitio esquina, 40x30 mts. Deuda. 45.000. Ossandon.

$ 18.000 — AV. WASHINGTON, sitio esquina, 10x28 mts. Bandera 168.

$ 30.000.— PROXIMO A LA POblación Bco. Chile, sitio esquina, urbanizado, 579 m2. Ossandon.

$ 30.000.— AV. BOLIVAR, POB. Bco. de Chile, sitio cerrado y urbanizado, 15x48,20 mts. Bandera 168.

$ 30.000.— SITIO ESQUINA, AV. Bolívar, 17x33 mts. Ossandon.

$ 35.370.— SUCRE PROXIMO A Pedro de Valdivia, 15x48 mts. Bandera 168.

$ 37.260.— SAN GREGORIO EN la mejor situación, sitios de 15 por 27,60 mts. Ossandon.

$ 45.000.— AV. SANTA CLARA próximo a Av. Bolívar, sitio de 983 m2. Ossandón.

$ 45.000 — AV. SEPTIEMBRE, sitio cerrado y plantado, 25x60 mts. Bandera 168.

$ 65.000.— EXEQUIEL FERNANdez, primeras cuadras, sitio de 25x80 mts.

$ 65.000.— CAMPOS SPORTS, próximo Irarrázaval, sitio cerrado, 15x43 mts. Deuda: 30.000. Ossandón.

$ 80.000.— SAN GREGORIO, INmediato Pedro de Valdivia, sitio con edificio antiguo, 21x41 mts. Bandera 168.

$ 80.000.— AV. PEDRO DE VALdivia, antes de Irarrazaval, sitio cerrado, 15x38 mts. Deuda: 30.000 Ossandón.

$ 100.000.— AV. PEDRO DE VALdivia, cerca del Estadio Nacional, sitio cerrado con muralla de ladrillo 525 m2. Bandera 168.

SECTOR GRAN AVENIDA

$ 8.— el m2. TRES CUADRAS de la Plaza San Bernardo, sitio eriazo, esquina, 9.341 m2. Ossandón.

$ 10.— el m2. PARADERO 25, 4 cuadras de la Gran Avenida, sitio cerrado, 40 por 60 mts. Deuda: 12.000. Bandera 168.

$ 12.— el m2. UBETA COX, SItio esquina, 7.350 m2. Deuda: 12.000. Ossandón.

$ 13 — el m2. GRAN AVENIDA, paradero 38, sitio cerrado, 20x10 mts. Bandera 168.

$ 19.— el m2. PARADERO 17, próximo a la Gran Avenida, sitio cerrado, 25x60 mts. Ossandón.

$ 20 — el m2. CISTERNA, 3 CUAdras de la Gran Avenida, sitio cerrado, 40x110 mts. Bandera 168

$ 20, —el m2. PARADERO 17, sitio cerrado con muralla de ladrillo. 40x100 mts. Ossandon.

$ 25 el m2.— PARADERO 7. DOS cuadras de la Gran Avenida, 50 x 22 mts.— Bandera 168.

$ 40 el m2.— PARADERO, 3 CUAdras de la Gran Avenida, sitio esquina, 25 x 53 mts. Deuda: 16,000. Ossandón.

$ 40 el m2.— PARADERO 10. Próximo a la Gran Avenida sitio esquina, cerrado con muralla de ladrillo y reja de madera estucada, 35 x 25 mts.— Bandera 168.

$ 10.000.— LO OVALLE, 6 CUAdra de la Gran Avenida, sitio cerrado y plantado, 1,500 m2.— Ossandón.

10.000.— CISTERNA, UNA CUAdras de la Gran Avenida, sitio urbanizado, 25 x 50 mts. Deuda: 3,500.— Bandera 168.

12.000.— PARADERO 11, 3 CUAdras de la Gran Avenida, sitio ... 12,55 x 40 mts.— Ossandón.

13.000.— PROXIMO A LA Gran Avenida, entre los paraderos 11, sitio urbanizado y cerrado 12,50 x 42 mts.— Bandera 168.

15.000.— CHILOE, PARADERO ... sitio cerrado, 10 x 60 mts.— Ossandon.

15.000.— AV. MAYO, PARADERO 18, próximo a Santa Rosa, ... m2.— Bandera 168.

17.500.— PARADERO ... cuadra de la Gran Avenida, cerrado, 20 x 50 mts.— Ossandón.

20.000.— UN PASO DE LA Gran Avenida, paradero 10, sitio urbanizado, 20 x 60 mts. Deuda: ... Bandera 168.

21.500.— PARADERO ... esquina, cerrado, 22 x ... mts. Ossandon.

25.000.— PARADERO ... dras de la Gran Avenida, esquina, 43 x 105 mts. — ... 168.

30.000.— GRAN AVENIDA, PARAdero 28, sitio esquina, urbanizado, 11 x 169 mts.— Ossandón.

35.000.— PARADERO 11, INmediato a la Gran Avenida, cerrado, 21.50 x 40 mts.— Bandera 168.

39.000.— PARADERO ... dras de la Gran Avenida, esquina, cerrado, 26 x ... Ossandón.

Carlos Ossandon G.-Bandera 168

CONCLUSION NEGOCIO
Realizamos toda la existencia de artículos de cama y muebles finos.
DELICIAS 2620.
30 Abril

25) MODAS, INTERES PARA EL HOGAR

...AN NOVEDAD MODELOS ...ltro neo-fieltro. Desde $ 35. Hechuras transformaciones, co... exactas. El Sombrero Parisien Moneda 890 casi esquina ...tado. 22 Abril.

...ELES, CURTIDOS, TEÑIDOS, transformaciones, precios módicos, facilidades pago. Gran Avenida 2748. 19 Ab.

...ODELOS SOBRE MEDIDA. ...das, confecciones, transformaciones, precios módicos. Moneda 141. Teléfono 91674. 21 Ab.

MARIA OSORIO
...CORTADORA de SOFIA LETELIER, ABRIO SU TALLER EN MERCED N.o 486, CASA B.

...ÑORAS! PARA VESTIRSE ...gante y económico, ofrecemos ... facilidades, trajes sastre y ...igos. San Antonio 323. Recibimos hechuras. 20 Ab.

...RA VIAL DE BRAVO, AN... modista. Portugal 174. Se ...ladó San Antonio 57, donde ...irá atendiendo a su distinguida clientela y al público en general. (abril 21

...CHEOUNAS: FABRICACION ...ummer" son buenos, prácticos, higiénicos, Delicias 2099. (abril 23

...OLCHONES, LANA, CO... crin. Encontrará en Colchonería Francesa. Recepción a domicilio. San Diego 9. Teléfono 86259. 24—Ab.

...NTRA NEURALGIAS: Obleas Chinas Li-Wu-Pai!! (abril 26

...DISTO EUROPEO, VIENES. ...uro Prat 219. Se hacen tra... y abrigos estilo sastre, para ...oras. Especialidad en trajes Amazonas, trabajo garantido ...dios módicos, lutos en 24 horas. 29 Ab.

...CILIDADES PAGO.— GAL... 717. Teléfono 74895. Trajes, ...gos, pieles, carteras. 18 abril.

...EDITOS ABRIGOS, TRA... pieles, recibimos hechuras. ...lumbo 61.. Teléfono 50734. 30 Ab.

...ELETERIA UNIVERSO". ...tugal 506, le ofrece a la mu... elegante confecciones, arre..., curtidos, teñidos en toda ...se de pieles. Ultimas novedades. Teléfono 68943. 5 Mayo.

...ELETERIA PETIT GRIS".— ...tro 29.— Ofrece abrigos, cue..., zorros, precios módicos, especialidad teñidos curtidos, hechuras, transformaciones. — ¡No fundir! Castro 29! 6 mayo.

...RIGOS Y TRAJES SAS... elegantes, a precios muy ...ajados, consigue en la Mai... Cecile. Brasil 27 A Teléfono 74843.— Facilidades de pago. 4 mayo.

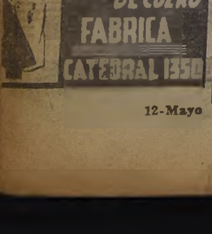

12-Mayo

0,30 CENTAVOS LA PALABRA
UNA NUEVA Y EFICAZ PROPAGANDA

LOS AVISOS ECONOMICOS DE "LA NACION" Diariamente son transmitidos por

CB 89 EMISORAS OTTO BECKER CB 1170

GUIA PROFESIONAL

ABOGADOS

LISANDRO SANTELICES
Huérfanos 1112. Teléfono 86831.
31 Dc. 1939.

SALAS ROMO Hnos.
Huérfanos 1294, 7.o piso
30 Ab.

ALEJANDRO SERANI B.
Huérfanos 1294, departamento 85
30 Ab.

MEDICOS

Dr RAIMUNDO RATINOFF
Asma - Corazón
Broncopulmonares, Rayos X., Manuel Rodríguez 764.
Teléfono 84639.
(abril 20

Dra. LUISA PACHECO de AVILES
Médico Cirujano
Señoras y niños, tratamientos esterilidad femenina. Consulta 2-5. Nataniel 475. Fono: 86762.
N|O.

RAMOS
Piel, várices, gonorreas. Impotencia sexual
Huérfanos 1917
3 May.

WAUGH ROJAS
Cirugía.
Impotencia Sexual.
Várices. Hemorroides.
Miraflores 459. Teléfono 82149.
23 Ab.

Dr. ARAYA LAMPE
Cirugía general, señoras
Estudios Europa
Moneda 1035. De 3 a 5
15 May.

DOCTOR GRUNWALD
Oído, nariz, garganta
Agustinas 972. De 4-6
30 Ab.

LOIS
Catedral 1647.
Urinarias - (3 - 5).
64364.
17 Ab.

DOCTORA BEHM
Mac-Iver 663.
19 Ab.

Dr. ICAZA BARROS
Domeyko 1855.
Teléf. 61870.
18 Ab.

LOPEZ CORTES
2 - 6
Piel venéreas. Electromedicina
Estado 42
30 Ab.

VICTOR MATUS BENAVENTE
Ginecología.
Teléfono 89612.
27 Ab.

GASTON RAMIREZ
Piel, sífilis, venéreas.
Agustinas 972. Dep. 820
Solicite hora, teléfono 80645.
8 mayo.

Dr. GORGEWSKY
Rayos X
Estómago - Hígado
Broncopulmonares - Diabetes
2 a 5
Almirante Barroso 57
30 Ab.

BEDOYA HUNSDOEFER
Enfermedades sangre. Gonorreas. Piel. Venéreas. Rayos X, para piel. 1-5. Moneda 1685.
3 mayo

A. WAISSBLUTH
Especialidad corazón, pulmón. Rayos X, estómago, sífilis. Delicias 2294. 3.30 - 6.30. Teléfono 60092.
5 Julio.

KRUMBACH
Especializado Alemania.
Señoras. Impotencia. Venéreas. Várices. 4-6. Delicias 870.
5 Mayo.

Dr. JUAN ASTORQUIZA SAZZO
Ginecología y cirugía de señoras. Diatermia, Ultratermia. Solurvir. Consultas, de 4 a 6. Ahumada 47, 6.o piso. Teléfono 88197
10 mayo.

FAIVOVICH
Corazón, Pulmón, Estómago, Rayos X. Nataniel 426.— 69975.
12 My.

RAUL GALLEGUILLOS ROJAS
Pulmón, Corazón, Hígado y Estómago. Nataniel 457. Teléfono 80691.
12 My.

MANUEL FRANCISCO BECA
Estudios Alemania. Mentales y nerviosas. 4-6. Rosales 1680. — Teléf. 87289.
15 My.

ERNANI PARODI
Piel, Sífilis, Venéreas.
Arturo Prat 177.
19 Oct.

MONTERO.
Várices. Hemorroides, Corazón, Pulmón, Diabetes. Obesidad. Reumatismo. Serrano 625. — 2-4.
12 My.

WAISSBLUTH
Corazón, pulmón, estómago, hígado. Rayos X. Puente 622.— 64177.
22 Ab.

Dr. DIMITSTEIN
Exclusivamente señoras.
Rayos X.
Ahumada No 47
16 My.

VETERINARIOS

Dr. E. FERNANDEZ NAVAS
Médico-Veterinario
San Francisco 1171. — Teléfono 51822
12 May.

OCULISTAS

CONTARDO ASTABURUAGA
Huérfanos 930.
Oficina 74.
Teléfono 69981.
(4 a 7)
18 Ab.

DOCTOR CID
Ojos, Oídos, Nariz, Garganta. Compañía 2165. — De 3 a 5.
12 My.

Dr. ZAPFE
Ojos, oídos, nariz, garganta
3-5 P. M. Alonso Ovalle 864
13 Jun.

JUAN GARAFULIC Y.
Moneda 973, 4.o piso, oficina 430, teléfono 60947. Consultas: 4 a 6.
14 My.

OPTICOS

OPTICA KOHN
Pasaje Matte 23. Casilla 1509.
28 Dic. 939

OPTICA HERMANN
Instituto especialista en anteojos. Estado 40.
17 Jul.

PEDICUROS

COLOMER
Ahumada 354. — Teléfono 85624
10 mayo.

LLAME A CABRERA.
Pedicuro Masajista.
FONO 63688.

LLAME A. CABRERA
Pedicuro Masajista
Fono 63688
11 May.

DENTISTAS

ALFONSO PINO
Moneda 973. Oficina 737. Teléfono 61596.
16 Ab.

Dr. ARMANDO RODRIGUEZ R.
Cirujano Dentista
Bandera 620. Dep. 7, tercer piso. Teléfono 67154. Horas: 8.30-11.45 2.30 - 4.45.
10 mayo

JULIO FLORES
Facilidades pago. Puente 585.
16 Ab.

Dr. HECTOR PACHECO PIZARRO
Cirujano-Dentista.
Trabajos rápidos y extracciones difíciles. Consultas: 8 a 8. Agustinas 1269. 4.o piso. Teléfono 82222 y 61901.
N|O.

WENCESLAO MUÑOZ.
San Diego 374. Dentaduras artificiales. — Oro. — Paladon. — (abril 26

Dr. MAURICIO BALTIANSKY S.
Cirujano-Dentista
Extracciones indoloras. Alameda 870.
16 Ab.

Dr. ANTONIO RODAS SANCHEZ
Cirujano-Dentista.
Moneda 1035. — Teléf. 84365.— 2.o Piso.
16 Ab.

Dr. ARTEMIO BARRIENTOS
Radiografías, Porcelanas. Cirugía. Dental. Agustinas 972. Teléfono 80645. Pida hora.
17 Ab.

CARLOS DE LA FUENTE
Dentista.
Simón Bolívar 35.
Teléfono 66005.
31 Ab.

MONSERRAT
Ayudante piorrea Escuela Dental Compañía 1048, 5.o piso.— Teléfono 86865
13 May.

ELVIRA ROSAS
Especialista niños, Ahumada 236
14 My.

Porcelana fundida
Jacket Crown
DR R. OTERO BAÑADOS
Agustinas 972, Of. 511-512
Teléfono 60482
16 mayo

Dr. ALBERTO GIUGLIANO
Estudios en EE. UU.
Especialista piorrea. Protesis. Radiografías. Rayos. Solux. Atiende de 9-12 y 3-6. Alameda 881.— Teléfono 84252.
15 My.

GUILLERMO AHUMADA
Carmen 25.
14 My.

CLEMENTE LIZANA
Piorrea. Cirugía.
Estudios en Europa. Compañía 1048. Edificio Teatro Real. Teléfono 86865.
15 My.

Dr. GALLEGUILLOS ROJAS
Restauraciones, Puentes, Placas. Extracciones difíciles. Lord Cochrane 246. Fono 63431.
15 My.

MECANICOS DENTALES

DENTADURAS
Placas, composturas, dos horas. Precios módicos. Barahona, San Francisco 120.
Abril. 20.

DENTADURAS, COMPOSTUras, placas en 2 horas, Laboratorio Dental. San Martín 46.
27 Ab.

PLACAS DENTALES, COMposturas ultra rápidas, 15 pesos. Delicias 179. (abril 23

DENTADURAS, PLANCHAS
Composturas 2 horas, puede esperarlas. Nueva York 17
16 Ab.

LADISLAO ARZE
Dentaduras — Composturas rápidas — Puentes. San Diego 374 Teléfono 60497. 25—Ab.

MATRONAS

ELCIRA GODOY DE CONTRERAS
Partos, Suturas. Tratamientos Vicuña Mackenna 514
Teléfono 60285
20 Ab.

MERCEDES DARRIGRANDE
Regreso extranjero.
Ultimos adelantos. Tratamientos indoloros. Suturas. Monjitas 335. Teléfono 64844.
11 My.

SEÑORA PHERINY
Atiende enfermas de provincias. Lord Cochrane 95.
14 My.

H. IZQUIERDO
Partos, Atención esmerada. Lunes, Martes, Miércoles. Riquelme 741 teléfono 86576. Jueves, Viernes, Sábados. Santa Lucía 152. Teléfono 62786.
(abril 26

BLANCA FISHER
Avenida España 60
9 de mayo

SEÑORA MORAL
Embarazos normales o patológicos. Suturas. Casos urgentes. General Mackenna 1038, entre Puente y Bandera. Departamento 1, Teléfono 63688. (No hay plancha).
Abril, 30.

BLANCA PIÑEDA
Recibe pensionistas. Consultas gratis
San Diego 267
1.o May.

AIDA AZAGRA
Rosas 1711. Teléfono 80980.
12 My.

TERESA SANTANDER
Enfermas provincias.
Manuel Montt 2141.— Tel, 65858
8 mayo.

MATRONA
Atiende enfermas. Preferencia provincias. Santa Rosa 268.
17 Ab.

ANA VARGAS BARRERA
Unión Americana 627
Teléfono 91237
20 Ab.

ELENA DONOSO DE G.
Baquedano 743.
Teléfono 63753.
22 Ab.

DELFINA GONZALEZ
Huérfanos 2891.
Embarazadas cualquiera época.
24 Ab.

PRACTICANTES

ESCOBAR.— URINARIAS, VEnéreas, inyecciones. San Antonio 281.
2 mayo

LABORATORIOS

LABORATORIO CLINICO CALMETTE
Bacteriología, Química, Hematología.— Bandera 140. Departamento 1 A, 2.o piso.
10 mayo.

ANALISIS:
Sangre, Orina, Expectoración Serrano 625.
12 My.

PAPELES PINTADOS

PAPELERIA CENTRAL
de JENARO PEÑA ...
Matías Cousiño 119, frente ... Muzard
Aviso a mi distinguida clientela que acabo de recibir un ... to surtido de papeles ... en colores suaves y al gusto ... exigente También he recibido ... nueva remesa de papeles ... "Sanolín" y "Salubra", ... emplazan a las pinturas ... son higiénicos y más económicos que pintar En este antiguo establecimiento encontrará el más ... riado surtido en papeles ... blancos, dorados, plateados, ... ceados, imitación estuco, ... dos y todo lo que es una ... da en el ramo.
Esta es la única Casa que ... su gran existencia en papeles nacionales e importados le ... ofrecer los precios más bajos ... plaza, al alcance de todos los bolsillos.
20 Abr.

25) MODAS, INTERES PARA EL HOGAR

¡¡¡MADAME ALICE!!! SANTO Domingo 810, ofrece abrigos ... nos $ 120, 155, 180, 220. Trabajos de modisto trajes sastre ... tados 160, 240.. Visiten ... ropa interior, para damnificados abrigos, precio costo. ¡¡¡No ... funda!!! 23 abril

TEJIDOS FINOS NOVEDOSOS casacas, paletoes ... dos, Balladeras $ 16;. ... lana doble $ 125.—; Trajes ... dos: Fábrica Francesa Avenida Matta 1049. 23 abril

MODISTA COMPETENTE ... da clase de trabajos y hechuras finas, precios razonables. Diez de Julio 1050 c.II. 19 Ab.

PELETERIA: ¿NECESITA ... transformar sus pieles? ... Brasil 50, donde encontrará también un surtido completo ... zorros plateados y tejidos. ... mos facilidades. Abril.

MODISTO EUROPEO HA... de cualquier terno, traje ... moderno. Abrigos, ... transformaciones, hechuras ... San Francisco 350. Teléfono 60409. Abril.

PIELES, CONFECCIONES, REparaciones, teñidos, curtidos, arreglos, sobrecamas ... Trabajos rápidos. "La ... Real". Delicias 3462, ... cuadra Estación Central. Teléfono 91291.

MADAME MADELINE SAN... Domingo 829, ofrece abrigos elegantes $ 115, 135, 180, ... lo piel $ 240. Trajes sastre hechos por sastre especialista. Casa proveedora de la Compañía Chilena de Electricidad. 25 abril

DEPOSITO DE FABRICA precios directos al consumidor. Frazadas lana, medias ... res ingleses, lanas angora ... tadas, varios artículos. ... Alessandri 26 A, ...

PELETERIA "LABY". SANTA Victoria 536. Teléfono ... Zorros plateados, abrigos de ... trakan y toda clase de pieles ... nas. Ex jefe Peletería Londres. 15 mayo

"PIELES" CURTIDAS, TEÑIdas, confecciones cueros y ... llos. Morán, Carmen ... 17 Ab.

SEDERIAS ABOGABIR. RECOleta 208 esquina Lastra, está regalando las sedas, ofrece ... ros, lanas, ropa interior, medias y calcetines. 15 mayo

BORDADOS EN TRAJES ... lados, plisados. Se forran botones. Merced 756. 20 Ab.

30 Abril

Señorita Adriana Bañados Van de Wyngard, cuyo matrimonio con el señor Gonzalo de la Maza Santander será bendecido hoy a las 12 horas en la Iglesia de Las Agustinas

(Foto VASQUEZ).

Señorita María Wilson Wilms, cuyo matrimonio con el señor Sergio Noguera Prieto será bendecido hoy en Viña del Mar.

Servirán de padrinos de la novia, don Guillermo Wilms Brieba y la señora María Wilms de Wilson y por el novio don Alfredo Noguera Opazo y señora Manuela Prieto de Noguera.

Señorita Clemencia Ibáñez Granifo, cuyo matrimonio con don Juan Smitmans López será bendecido hoy, a las 12 M., en la Capilla de los RR. PP. Franceses, por el Iltmo. señor Obispo don Prudencio Contardo.

Serán padrinos de la novia don Gustavo Ibáñez Rondizoni y señora Clemencia Granifo de Ibáñez, y del novio, don Augusto Smitmans Rothamel y señora Mercedes López de Smitmans.

Actuarán como testigos del matrimonio religioso, por parte de la novia, los señores Arturo Ibáñez R., Miguel Granifo R., Ramón Valdivieso D. y Jorge Bustamante I., y los señores Carlos Correa O., Ladislao Errázuriz P., Arnoldo Smitmans R. y Raúl Smitmans L., por parte del novio.

En el matrimonio civil serán testigos de la novia los señores Ricardo Anguita A., Miguel Silva P., Juan Williamss I. y Jorge Rodríguez M., y los señores Héctor Millán A., Gerardo Smitmans L., Eleodoro López T. y René Smitmans L., del novio.

EN LA DIPLOMACIA.—

El lunes 17 próximo será despedido con una comida, ofrecida por el Directorio del Club Militar, el Agregado Militar del Ejército del Brasil, teniente coronel señor Pablo Figueiredo, con motivo del próximo regreso a su patria. El Gobierno de Chile le ha otorgado la condecoración "Al Mérito" en el grado de Comendador, por su destacado desempeño en nuestro país, donde supo conquistarse, por sus condiciones de distinguido jefe y cumplido caballero, las más amplias simpatías del elemento militar y social.

—El Embajador de Alemania y la baronesa Von Schoen ofrecieron una comida en honor de la esposa del Embajador de Alemania en París, Condesa Von Welczeck, que se encuentra en esta capital.

—El Embajador del Brasil, Excmo. señor Mauricio Nabuco, ha fijado su residencia particular en Avda. Condell 343.

ENFERMOS.—

Guarda cama desde hace días el abogado don German Picó Cañas.

Dr. Julio Berdichesky

Enfermedades señoras, cirugía; ultratermia. Tratamientos modernos, afecciones várices, esterilidad.

LONDRES 79 - B. Teléfono 89750

FALLECIMIENTOS.—

La señora Rosario Romo de García.— Víctima de una dolorosa y larga enfermedad, ha dejado de existir en Peñaflor la señora Rosario Romo de García.

Dotada de un carácter afable, sus actos fueron siempre la más clara manifestación de la bondad de su alma, y supo con ello conquistar el aprecio de cuantos le conocieron.

Los funerales [illegible] señora Romo de G[illegible]uados en la ma[illegible] ron oca[illegible] rizara[illegible] de [illegible] lle[illegible] lo[illegible]

[illegible]

Des[illegible] y pe[illegible] llecido[illegible] de los su[illegible] dama doña Sótera del Carmen Varela v. de Rosales, después de haber sido un bellísimo ejemplo de virtud y práctica cristiana.

Su muerte ha sido hondamente lamentada en el círculo de sus relaciones.

—La señora Domitila Donoso de Donoso.— Ayer dejó de existir en esta capital la señora Domitila Donoso de Donoso, vinulada a conocidas familias. Sus funerales se efectuarán hoy privadamente y el cortejo partirá desde Catedral 1359.

P. E. N. Club de Chile.

Circula la siguiente invitación:

"Mari Yan, presidenta del Pen Club de Chile, invita a usted a la inauguración de un ciclo de conferencias que tendrá lugar el miércoles 19 del presente en el Salón de Honor de la Universidad. Disertará el director de la institución don Luis Alberto Sánchez, sobre "Perdición y rescate de lo criollo". La música estará a cargo del prof. Luis Clavero y señorita Mac Donald.

La entrada es libre. — Abril 1939".

BANQUETES

CASAMIENTOS Y FIESTAS SOCIALES,

ARRIENDO

TODA CLASE DE SERVICIOS. DIRIJASE A LA ANTIGUA

CASA ACEVEDO,

SAN PABLO 1009.. TEL. 63037

Club de la Unión.

Conferencia. — Mañana lunes 17, a las 19.15 horas el señor Carlos Germán Frers dará una conferencia en el Club de la Unión (4.o piso), cuyo tema será: "Divagaciones de un viajero" sobre "La Patagonia Argentina".

El Directorio del Club tiene el honor de invitar a los señores socios y sus familias a esta interesante conferencia.

Aperitif concert. — Hoy domingo 16 se inicia la temporada de reuniones sociales en el Club de la Unión con un aperitif-concert, el que tendrá lugar en el gran hall, de 12.15 a 13.15 horas.

BAUTIZO.—

Ha sido bautizado Patricio Ramón, hijo del dotor Alejandro Morales y de la señora Olga Villarino.

Fueron sus padrinos don Humberto Montero Quintana y la señora Eliana Ródena C.

AGUDIEZ ACTUARA EN LAS FUNCIONES MATINALES QUE INAUGURA HOY EL TEATRO REAL

AGUDIEZ, el popular ventrílocuo que hace las delicias de chicos y grandes con su graciosísimo pupilo "DON PANFILO", tendrá a su cargo la parte principal de las grandes funciones matinales de los domingos que inaugura hoy, a las 11 horas, el Teatro Real. Completarán el programa de la función de hoy interesantes variedades cinematográficas, tales como divertidos dibujos animados, noticiarios, etc.

El valor de las entradas a estas funciones se ha fijado en dos pesos veinte centavos, para chicos y grandes.

EL MEJOR ESPECTACULO EN LOS MEJORES TEATROS DE CHILE

Paramount

HOY

REAL

EL TEATRO DE MODA

Matinal a las 11. Entrada general $ 2.20. Inauguración de estas funciones con selecto programa de dibujos, educativas, noticiarios y el ventrílocuo

AGUDIEZ Y DON PANFILO.

Matinée a las 3: Hombres con Alas (mayores), en colores, por Ray Milland. Dibujos y cómicas.

Tarde y noche:

INSPECTOR DE DORMITORIOS

(mayores, no rec. para señoritas), por RAIMU.

SANTIAGO

Fonos: 88888-66444

MATINEE DOBLE. Niños: $ 2.20. La película por Jack Holt:

UN VIAJE AL INFIERNO

y Charles Starreck en

LA RUTA DEL HEROISMO,

dibujos, cómicas y noticiarios.

Tarde 6.30 P. M., noche 10 P. M.: Libertad Lamarque y Santiago Arrieta en la película "Side":

LA LEY QUE OLVIDARON

(sólo p. may.)

Martes noche, debut del mago de la ilusión: FU-MAN-CHU. Entradas en venta.

PUREZA CALIDAD es un producto Dearborn

CERA MERCOLIZADA

Conserva el Cutis Joven

A UN SOLO DIA DEL GRAN ACONTECIMIENTO ARTISTICO

¿ROBERTO DIAZ? EL CANTANTE DE LA VOZ DE ORO SERA PRESENTADO POR LA

CONFITERIA

LUCERNA

— HOY —

ROBERTO DIAZ, eximio embajador del folklore argentino es hoy nuestro huésped; se presenta al público por primera vez en Chile a la hora del té, a la salida de los teatros.

ESCUCHELO EN NUESTRO SALON

LUCERNA -- AHUMADA 262

Pida este LIBRO GRATIS y Gane Dinero

FUERZA MOTRIZ

EN LA INGENIERIA MECANICA Y DIESEL

La Carrera de Mayor Porvenir

EN SU MANO ESTA el que pueda usted ocupar los magníficos puestos que se ofrecen al Experto en FUERZA MOTRIZ en sus aplicaciones modernas a la Transportación, Agricultura, Aviación, Minería, Obras Públicas, Marina, etc.

ESTUDIE EN SU CASA el afamado método por correspondencia Rosenkranz asegure su independencia económica rápidamente. Sólo necesita saber leer escribir español y dedicar una hora diaria para hacerse de una profesión interesante y lucrativa.

¡MANDE ESTE CUPON HOY MISMO!

NATIONAL SCHOOLS (de California, E.U.A.)

Oficina Sucursal: Edificio Banco de Boston, BUENOS AIRES, REP. ARG. Dpto. N.o 793-B-4

Sírvanse enviarme su LIBRO ilustrado GRATIS, con datos para ganar dinero en la Ingeniería de Fuerza Motriz.

Nombre .... Edad ....

Domicilio ....

Localidad .... Prov. ....

— EL ABOGADO —

Guillermo Gamboa Collantes

HA TRASLADADO SU ESTUDIO A

TEATINOS 370, Depto. 310. Fono 69352.

Atiende Juicios Civiles, Comerciales, Criminales, Particiones, Informes.— Alegatos ante Cortes de Apelaciones y Suprema. Atiende también juicios para fuera de Santiago.

VIDA SANA

Instituto Moderno de Educación Física

INICIARA SUS CURSOS DE GIMNASIA

PARA NIÑOS, DAMAS Y CABALLEROS

MAÑANA LUNES

en su nuevo y lujoso local del BANCO DE CHILE

Metodología Universal, Científica, eficaz y recreativa DANZAS, DEPORTES, BOX, SKI, EXCURSIONISMO, BAÑOS DE SOL, A VAPOR Y AGUA CALIENTE Y FRIA.

Sección Masaje — Control Médico

BENEDICTO KOCIAN, Director Técnico.

Agustinas 972 — Oficina 443 — Teléfono 66410

HOY DIA ES NECESARIO SABER

Bailar

por ser éste un complemento de la vida social moderna, tan indispensable como cualquiera otro. Si usted no sabe, consulte al conocido y mejor de Chile:

PROF. M. AGUILAR

CALLE EGAÑA 570, ENTRE SAN ISIDRO Y CARMEN.

TRAJES ANGORA CASA STONE

AGUSTINAS 947 CONCEDEMOS CREDITOS

PELETERIA SANTIAGO

Confeccione y transforme sus abrigos de pieles a la última moda.

PIELES IMPORTADAS Seleccionadas. Taller de Modas Elegantes en Trajes y Abrigos. Grandes Facilidades de Pago.

CATEDRAL 1115

OTRO TRIUNFO DE LA PARAMOUNT, "DIMELO EN FRANCES", ESTRENA EL MARTES PROXIMO EL TEATRO REAL

Indudablemente, nos encontramos ante otro y rotundo triunfo de la Paramount Pictures, con el estreno de **"Dímelo en francés"**, magnífica película que ha fascinado a todos los públicos del mundo, por lo interesante e ingenioso de su trama, el lujo de sus escenarios y la labor realmente insuperable que desarrollan sus principales intérpretes, Olimpia Bradna —la linda y genial artista que encarnó uno de los roles principales de "Almas en el Mar", cinta en la cual reveló su excepcinal capacidad y sus innumerables recursos artísticos— y **Ray Milland**, joven y apuesto galán que ha pasado en corto tiempo a ser uno de los ídolos del mundo femenino.

"Dímelo en francés" será estrenado el martes en las tres funciones del Teatro Real, matinée, especial y nocturna, funciones que constituirán seguramente otros tantos acontecimientos artísticos y sociales, lo que puede adelantarse con toda seguridad, pues es enorme el interés que ha despertado el sólo anuncio de este estreno liviano y alegre, romántico y espectacular.

La trama de **"Dímelo en francés"** es liviana y sencilla, pues trata de una bellísima muchacha que se prenda pérdidamente de la apostura, gallardía y varonil encanto de un muchacho cuya mayor atracción estriba en su simpatiquísima forma de declararse, pues lo hace invariablemente en francés y con gracia irresistible; pero esto mismo da ocasión a una serie de escenas de notable y fina comicidad, que hacen de esta obra una de las más atrayentes que hemos tenido oportunidad de admirar en los últimos tiempos.

Las entradas para **"Dímelo en francés"** están ya en venta en la boletería del Real, y seguramente se agotarán muy pronto, dado el entusiasmo que se advierte por admirar a Olimpia Bradna y a Ray Miland, en estas sus nuevas y geniales creaciones.

Madame Lanis

TRAJES ABRIGOS

con adornos de pieles finas, capas, zorros plateados, abrigos, patas de Astrakán y Sports

— Y SOMBREROS MODELOS —

de las Casas

ROSE DESCAT, MARIA GUY y LE MONNIER.

Victoria Subercaseaux 113, 5.o piso. Teléfono 61725. SANTIAGO.

Condell 1235. Teléfono 7138. VALPARAISO.

No sólo basta ser hermosa...

HAY QUE SABER CONSERVAR LA BELLEZA

Para esto basta usar el mejor jabón, conocido por sus cualidades de pureza, suavidad y perfume.

Su uso diario es el mejor complemento para mantener la frescura y suavidad del cutis.

[illegible]e siempre el más delicado de los Ja[illegible] el

Jabón FLORES de PRAVIA

AMPLIO Y HERMOSO LOCAL recientemente transformado, grandioso surtido de casimires importados y nacionales; ternos y abrigos elegantísimos sobre medida, para los gustos más exigentes; confecciones para grandes y chicos; trajes sastre para damas.— Todo esto lo encontrará Ud. en

"EL CREDITO NUEVO"

LA SASTRERIA QUE CONCEDE LOS CREDITOS MAS LIBERALES

ENTREGA INMEDIATA

Acuda sin pérdida de tiempo SAN PABLO N.o 2675 -:- FONO 91409

AVISOS ECONOMICOS CLASIFICADOS

FABRICA

Ventiladores, Claraboyas, Letreros, Canales, Estanques par agua y cuneta: BITTIB Y SOHRAG CASILLA 3558

28) MUEBLES Y MENAJES EN GENERAL

POR INAUGURACION DE LA Fábrica de Muebles "Imperio", para darla a conocer al público, vendemos al costo, juegos de dormitorio, comedor, hall y muebles sueltos. Grandes facilidades de pago. Grandes oportunidades. ¡¡Aprovechel! Delicias 2887. 19 Ab.

OCASION VENDO!!! AMOblados dormitorios, comedor y muebles sueltos. Delicias 2456. Abril, 19

MUEBLES MODERNOS: ENchapados, imitaciones, novedosísimos, estilos, dormitorios, comedores, hall. Facilidades muy liberales. San Antono 62. (abril 22

ATENCION!! COMPRE SUS muebles nuevos o usados, de ... Máquinas "Singer" Grandes facilidades pago, únicamente: San Diego 1877. 16 Ab.

...URE: MUEBLES, ARTICUlos de cocina. Carmen 315. Pasaje Jofré Abril, 19

CONTRA RESFRIOS: ¡¡OBLEas Chinas Li-Wu-Pat!! 26 Abril.

SOBRECAMAS

CATRES

ROPA DE CAMA. LA FAMILIA

DELICIAS 2698

PRECIOS REBAJADOS.

28 Ab.

¡¡NO PAGUE EL LUJO!! Aproveche la gran liquidación de muebles, modernos, estilo última creación, que ofrece Fábrica "Tres Delicias". Oportunidad para comprar bueno a bajísimos precios. Alameda 3035. 30 Ab.

¡APROVECHE!

GRAN SURTIDO EN SOMBREROS DE FIELTRO

DESDE $ 55.

Aplanchados y limpiados rápidos y económicos.

SOMBRERERIA

LE GRAN CHIC,

CHACABUCO 7-A.

150 Y $ 190. REALIZO REpos amoblados esmaltados, en colores. Gran Fábrica Inglesa de Muebles de Mimbre. San Isidro 261. 19 Ab.

MUEBLES MODERNOS TERminados e imitados, a mitad su valor encuentra Ud., en la gran Mueblería "Hollywood". Bandera 166. Concedemos liberales facilidades. Mayo, 1.o

PAGAMOS EL MEJOR PREcio por muebles, menajes completos. San Diego 1283. Teléfono 52211. 30 Ab.

¡NOVIOS! ¡SEÑORAS! Amueblen su casa con elegancia y confort, a bajísimo precio, con grandes facilidades, sin recargo. Mueblería Rosenblat. Bandera 539. 30 Ab.

OCASION!! MUEBLES MOdernos: comedores, dormitorios, sillas. Facilidades pago. "La Baquedano". San Diego 1283. 30 Ab.

¡¡MODERNICE SU HOgar!!! Recibimos sus muebles antiguos, entregamos modernos. "La Baquedano". San Diego 1283. 30Ab.

MADERA TERCIADA

Planchas de 40 x 40, 48 x 40, 56 x 56, 40 x 190, 46 x 90, 56 x 90, 56 x 135, 56 x 175, todos gruesos — placas de 56 x 176 — Tulipa de 1 y 2 mltrs.

Envases de madera terciada

Todos tamaños. Asientos para sillas.

Precios reducidos.

COCHRANE 1168

28) MUEBLES Y MENAJES EN GENERAL

COMPRO LANA, CRIN. PAGO mejores precios. Chacabuco 29. Teléfono 92244. 18 Ab.

SOMIERES MUY BARATOS, marquesas desde $ 80, medidas, composturas en 24 horas. Fábrica El Sol. San Pablo 2371, teléfono 84808. 19 Ab

MENAJES COMPLETOS, AMOblados, muebles sueltos constantemente compramos y vendemos. Agustinas 865. Teléfono 82169. 20 Abril.

$ 350, DORMITORIO; OTRO $ 560; amoblado comedor $ 520; piano, máquina Singer, hall confortable, amoblado escritorio, ropero catres, marquesas, colchones, mesas, sillas, vendo urgentísimo. Lira 933. (abril 21

BAÑOS, CALENTADORES, LAvapiatos, cocinas, precios bajísimos. Fábrica "Merida". Chacabuco 12. 11 May.

NADIE PUEDE VENDERLE más barato, lindos amoblados mimbre, colores fantasía, para hall, sillas, coches, andadores para guaguas, coches cunas, cochecitos para muñecas.— San Diego 33. 26 abril.

MUEBLES TODOS ESTILOS solamente en la Fábrica SAN DIEGO 277, 281. — Teléfono 74895, condiciones ventajosas. 13 mayo

"CORTADOR EUROPEO"

ESPECIALISTA TRAJES SASTRE — ABRIGOS ELEGANTES

GALVEZ 234

TELEFONO 83992

OCASION VENDO: DORMItorio, comedor, marquesas modernos, mesas, sillas. Carmen 790. 19 Ab.

POR AUSENTARME DEL PAIS regalo todas las existencias de muebles. ¡¡¡Aprovechen!!!. Delicias 1158. 22 Ab.

DORMITORIOS, 590; COMEdor, 350; salita confortable, muebles sueltos, vendo urgentísimo. Marcoleta 424. 27 Ab.

PARA BUENOS MUEBLES DE cocina, "Maglio", Carmen 467. 15 mayo

BUENA MESA DE SEIS TAbleros, enchapada caoba, se vende de ocasión. Verla y tratar: ... 18 Ab.

VENDO BAÑO ENLOZADO grande, estantes, mostrador, balanza, máquina escribir Remington. Avenida Matta 1293. 16 Ab.

VENDO TODA CLASE LANA para colchones, muy barato. San Diego 1825. 17 Ab.

29) MATERIALES DE CONSTRUCCION

CEMENTO MELON. SACK. 30 Ab.

FIERRO ACANALADO GALVAnizado. Morande 817. 30 Ab.

ZUNCHOS LISOS, AMPOLLAdos, donde Sack. 30 Ab.

PINTURA EN PASTA. SACK. 30 Ab.

FIERRO REDONDO, CONStrucción. Sack. 30 Ab.

FIERRO GALVANIZADO, LIso: San Pablo 1179. 30 Ab.

PARA FIERRO, SACK 30 Ab.

S. SAK BARRACA FIErro. San Pablo 1179. Morandé 817. Precios bajos. 30 Ab

GRAN EXISTENCIA: MATEriales nuevos, usados, ocasión. Ofrece: Almacenes Materiales Construcción. Santo Domingo 1135. Teléfono 80323. 16 Ab.

FIERRO TT, U, ANGULO, PLAtino, vigas pino y roble diversas dimensiones, puertas 1 y 2 hojas, ventanas, y todo lo concerniente al ramo a precios convenientes encontrará en San Diego 1671. Teléf. 51000. 16 Ab.

OPTICA ROTTER

ANTEOJOS Y LENTES ENCONTRARA a cualquier PRECIO.

AHUMADA N.o 268.

CASA YANI SAFFIE

Depósito de Lanas y Medias Finas a los precios más bajos en plaza. Liquidamos Paraguas. FRENTE a la CASA COSTOYA

631 PUENTE 635

29) MATERIALES DE CONSTRUCCION

FABRICA DE PLANCHAS Y cornisas de yeso para cielo, gran existencia. Personal competente. Ferrer. San Luis de Francia 1650. 2 Mayo.

PUERTAS PLEGADIZAS Y cortinas metálicas, elementos metálicos, Construcciones, amarras, tijerales y tabiques, Ganchos pizarreño. Atendemos pedidos provincias. Maestranzas "Onar", Erasmo Escala 2728. Teléfono 91340. 6 mayo.

¡¡¡DEMOLICIONES!¡! GRAN surtido de materiales para construcciones. Avenida General Bustamante 772. Teléfono 45184 Abril, 25.

PUERTAS, VENTANAS, GALErías, mamparas, surtido más completo en plaza listo para entrega y también sobre medida. Despachamos provincia. Grandes Talleres Fénix. Delicias 730. 7 mayo

COMPRO DEMOLICIONES. Arturo Prat 227. 22 Ab.

DEMOLICION: LIQUIDACION total material, puertas, ventanas, galerías, tablas, piso, cielo, robles, planchas cinc y otros materiales. San Diego 1758. Abril, 24

COMPRO VENDO MATERIAles demolición. Arturo Prat 227. 22 Ab.

DESEA EMPAPELAR SUS HAbitaciones económicamente. — Visite La Papelería Nacional.— San Antonio ... 13 mayo.

DEMOLICION: VENDESE TOda clase de materiales de 9 a 11 y de 15 a 17 horas en Avenida Manuel Montt 1988. 29 Ab.

GALVEZ 128: REALIZO PLANchas zinc para techo, maderas roble, álamo, pino, puertas, ventanas, galerías, canales, tablas piso, cielo. 28 Ab.

120, PLANCHAS FIERRO, ACAnalado para techos, cinco pies, grueso, negro, $ 13 c|u., ocasión. Chacabuco 561. 17 Ab.

Cortinas metálicas, cerrajería en general, puertas plegadizas. PITRONELLO y Cía. EXPOSICION 560 30 Abril.

CONTRA REUMATISMO: ¡¡Obleas Chinas Li-Wu-Pat!! (abril 26

¡¡¡BODEGA DE MATERIAles!!! Arturo Prat 650. Teléfono 68668. Ofrece: Pino Oregon, roble, tablas piso, cielo; puertas, ventanas, tragaluces, cañerías, etc. 22—Ab.

30) MAQUINAS REGISTRADORAS, ESCRIBIR Y COSER

SU MAQUINA ESTA MALA, mandela San Diego 276. Teléfono 87590. Agujas, repuestos, Singer y otras marcas. 1.o May.

COMPRO MAQUINAS DE ESCribir. Bandera 517. 16 Ab.

COMPRO MAQUINAS SINGER (mano, pie), boletos empeñadas. Mac Iver 162. 30 Ab.

MAQUINAS SINGER LIQUIdamos existencias, conclusión negocio. Facilidad pago. Claras 162. 30 Ab.

COMPRO MAQUINAS COSER también empeñadas, voy domicilio. Lira 933. Teléfono 51370. (abril 21

TALLER TECNICO DE BRULé y Moreno, para reparaciones de máquinas de escribir, sumar y calcular. Monjitas 654, teléfono 84482. 4 mayo.

REMINGTON PORTABLE, vendo. Galería Alessandri 26 A, 2.o.

MAQUINAS DE COSER, VENde, cuotas mensuales. Dirigirse: M. M. Casilla 3862. 16 Ab.

DESDE $25.- Permanente al aceite

Pida su hora al Teléf. 91521. Unión Americana 16, Roque Vallente.

30) MAQUINAS REGISTRADORAS, ESCRIBIR Y COSER

MAQUINA UNDERWOOD, compro de ocasión, carro 40 cts. mínimum. Ofertas por escrito: Bandera 644. 16 Ab.

$ 580. MAQUINA ESCRIBIR "Smith Bros" véndese. Nueva York 48. 17 Ab.

31) MOTORES, MAQUINARIAS Y ARTICULOS ELECTRICOS

CARRETILLAS TUBULARES, palas, regueras y cuartas araradoras, ofrece Fabrica Unión Americana 245. Teléfono 93162.

¡¡¡CRISOLES PARA FUNDIR!!! Madrid 944. 3 mayo

¡¡¡PLATOS UNIVERSALES surtidos!!! Madrid 944. 3 mayo

¡¡¡TALADROS COLUMNAS BAratísimos!!! Madrid 944. 3 mayo

¡¡¡TORNOS MECANICOS!!! ocasión. Madrid 944. 3 mayo

PRENSA HIDRAULICA ALTA presión fabricar artículos, canchone, galalit, acertes, baldosas, etc., vendo barata. Huérfanos 2729. (abril 10

¡¡¡MOTORES ELECTRICOS!!! Dinamos ocasión. San Diego 222. 1.o May.

Muebles Clínicos en general. FABRICA PITRONELLO y CIA. Exposición 560

MOTORES DIESEL NUEVOS, de ocasión. Ofrece: Chacabuco 63. 17 Ab.

FERIA DE MAQUINARIA "LA Oportunidad". Depósito Romanas y Balanzas. Artículo excluido del Ejército. Compramos toda clase maquinaria agrícola y menaje. Vamos domicilio, dentro y fuera Santiago. Chacabuco 28 A. 31 Ab.

VENTILADORES ROOT 3" Y 8", chancadoras, molinos, rodillos para minerales, correas nuevas. Ofrece: Chacabuco 63. 17 Ab.

MOLINO CONICO DE BOLAS para 50 toneladas de producción por día, se vende de ocasión. — Avenida Errázuriz 3004, Casilla 4115. 19 abril.

MAQUINARIAS, CALDEROS; transmisiones, descansos, correas, poleas, todas dimensiones, ocasión, vende Phillips Teléfono 91180. 6 mayo.

BANCO LAMPEADOR PEÑA, prensa acero, pasto, desgranadoras maíz, destroncadoras. Ofrece Chacabuco 63. 17 Ab.

OCASION: VENTILADOR ALta presión con motor alterno 1 1|2 H. H. Chacabuco 62.

EJES PARA TRANSMISION, A precio más bajo en plaza, ofrece la Fundición Grajales. Calle Grajales 2548. Santiago. Teléfono 80008. 28 Ab.

VENDO DE GRAN OCASION chancadora "Universal", rieles, barriles, tinas, gangochos, alambre, tambores, catre-cuna, gran partida ajo 0.50 trenza. Exposición 250. 17 Ab.

MAQUINA SOLDADORA ELECtrica nueva, vendo por no poder atender. Coquimbo 37. 16 Ab.

PRENSA HIDRAULICA, ALTA presión. Huérfanos 2729. 16 Ab.

PRENSA MEDIO MERCURIO, funcionando, vendo ocasión. San Diego 230. 18 Ab.

32) NEGOCIOS E INSTALACIONES

Compran y venden

ATENCION: NO COMPRE NI mande hacer instalaciones de negocios sin consultar a Bulnes 839. Teléfono 66584. 16 Ab.

PELUQUERIAS VENDO OCAsión. Teléfono 61775. 16 Ab.

NEGOCIO ABARROTE, BUENA clientela, véndese. Conferencia 1256.

VENDESE NEGOCIO, GRAN Avenida 8600, Paradero 24. Abril, 16

VENDO PASTELERIA, CAFEtería, puesto leche, por no poderlo atender. San Pablo 2202, esquina Muturaná. 16 Ab.

VENDO ESPLENDIDO NEGOcio de abarrotes, depóstio y pastelería, ventas comprobadas. Hago contrato. Oportunidad única. Tratar: San Rosa 1215. 24 Ab.

VENDO EL MEJOR TALLER de calzado del barrio San Pablo 2338. Regio local. 16 Ab.

32) NEGOCIOS E INSTALACIONES,

Compran y venden

$ 7,000, VENDO FABRIca escobas, utilidad diaria $ 100. Avda. Inglaterra 1261. 16 Ab.

VENDO DE OCASION MOStrador, correderas de cristal con vitrina. Pasaje Matte. Diagonal o Ñuble 1065. 17 Ab.

34) OPERARIOS Y OBREROS BUSCADOS

NECESITO COSTURERAS COMpetentes. Bellavista 21... Abril, 17

SE NECESITAN MAESTROS gasfiters con herramientas y carnet de alcantarillado. Cóndor 719.

NECESITO MUEBLISTAS BARnizadores y jardinero. Avenida Castaño 1860, Independencia. Abril, 16

AYUDANTES ELECTRICISTAS necesitanse. Dardignac 165. Abril, 16

EMBOBINADORES COMPETENtes en corriente continua y alterna necesitase. Dardignac 165 Abril, 16

TEJEDORAS MAQUINA, NECEsito, pago bien, trabajo todo el año. Cóndor 1343. 17 Ab.

URGENTE NECESITO COSTUreras, pieles, obras finas, y maquinista, peletería. Monjitas 860. 16 Ab.

PELUQUERO NECESITO, DE firme. Providencia 2348.

FABRICA CALZADO, APARAdoras, descarnadora, necesitamos. Nueva Valdés 927. 17 Ab.

SE NECESITAN COMPOSTUreras sastres, de obra grande. Sastrería Falabella. Ahumada 242. 16 Ab.

COSTURERAS PARA MAQUInas Overlok muy competentes, rápidas, para ropa interior, necesitase. Vicuña Mackenna 143. 18 Ab.

AYUDANTAS EN SOMBREROS necesito. Agustinas 813. 17 Ab

DOS GASFITERS COMPETENtes necesito, trabajo permanente. Rancagua 11. 17 Ab

AYUDANTA VESTONERA MUY competente de 10 a 15 pesos diarios. Marina de Gaete 1328. 16 Ab.

APLANCHADOR DE TERNOS y muchacho de 16 años para aseo y mandados necesito. San Antonio 218. 16 Ab.

NECESITO AYUDANTAS SAStres, 8-10 pesos diarios; aprendizas adelantadas. San Francisco 858, casa 25. 16 Ab.

Escobas

Escobillas y escobillones puestos a domicilio o Estación Santiago. Fábrica:

GRAN AVENIDA N.o 5731, Teléfono 52287.

NECESITO MAJADOR. OFIcial ruedero. General Velásquez 27-A. 17 Ab.

PREPARADORAS Y AYUdantas adelantadas necesito para la inauguración de la gran Sombrerería Wally, de la calle Estado. Muy buenos sueldos y garantizo trabajo todo el año. Tratar: Plaza Italia 091, 8.o piso, departamento 14 16 Ab.

DESCARNADORA COMPETENte, necesitamos. Fábrica Calzado. Amunátegui 916. 18 Ab.

OPERARIA COMPETENTE MAquina abrir y poner ojetillos, necesitamos. Fca. Calzado. Amunátegui 916. 18 Ab.

CORTADORES CUERO Y FOrros, necesitamos. Fca. Calzado Amunategui 916. 17 Ab.

COSTURERAS NECESITO. MAturana 229. 17 Ab

NECESITO LAVANDERAS. LAvandería, Blanco Encalada 2128. 16 Ab.

FABRICA CALZADO, NECESIta aparadoras, puntilleras cortadores cuero. Chacabuco 554. 17 Ab.

MAESTROS MARROQUINEros necesito. Lira 484. 17 Ab.

BORDADORA A MAQUINA, necesito. Delicias 815. 16 Ab.

NECESITO CORTADORES cuero y forro, pago bien. Ñuble 845. 17 Ab.

FABRICA CALZADO, NECESItamos cortadores, forros. 1.60 docenas. Santa Elena 1487. 18 Ab.

Para TERNOS Y ABRIGOS DE MEDIDA Sastrería "La BUENOS AIRES" es la preferida

SAN ANTONIO 326

34) OPERARIOS Y OBREROS BUSCADOS

NECESITO TEJEDORAS PARA máquina en lana y bobinadora; pago bien. Aconcagua 1142. 18 Ab.

35) OBJETOS Y ANIMALES PERDIDOS

AVISO. HABIENDOSE EXTRAviado la póliza N.o 408,310, emitida por la Compañía de Seguros de Vida "Sud América", sobre la vida de don Fernando González Muñiz, queda nula y sin valor, por haberse dado aviso a la Compañía.

36) PROPIEDADES COMPRAN

CONTRA RESFRIO: ¡¡OBLEAS Chinas Li-Wu-Pat!! (abril 26

COMP... -A-QUINTA DE ... superficie, bien ... frutales, ... más cer... prefe... de ... B.

... EN

CAPITALISTAS, VENDO PROpiedades de renta $ 12.000 a 160 mil. Del Río, Bandera 552. 18 Ab.

$ 280,000, VENDO LINDO CHAlet, hall, comedor, salón, 5 dormitorios, 2 baños, terreno 7.200 m2, muy bien plantado con frente 2 calles, casa, jardinero, garage, gallinero, pesebrera. Avenida Macul 2323 sin agentes. Abril, 16

$ 58,000, VENDO CASA DOS pisos, seis piezas, baño instalado. Avenida Chile 541. Recoleta. Abril, 15

180,000. LINDA CASA, 13 PIEzas, cerca Avda. España. Fono 47355.

$ 100.000, CASA QUINTA CON renta. San Nicolás 1425, Lo Vial. 16 Ab.

CASA, 70,000, CALLE WASHington 1441, tres dormitorios, living, comedor, baño, servicios. Verla: 1 a 6, todos los días. 18 Ab.

100,000, VENDESE CHALET, 2 pisos, 14.50x53. Magdalena Mira 920, Lo Vial. Verlo, la tarde. 16 Ab.

$ 65,000, ROSAS, BIEN SITUAdas, nueva, tres dormitorios; buen recibo, patio. Compañía 1041, interior 43. 16 Ab

39) PRODUCTOS MEDICINALES Y DROGAS

CONTRA RESFRIO: ¡¡OBLEAS Chinas Li-Wu-Pat!! (abril 26

FARMACIA "LA NACION", SImón Bolívar ..., Plaza Manuel Rodríguez. Laboratorio recetas y análisis. Precios bajísimos. Teléfono 86075. 3 mayo

TOME PECTORAL PUA. 14—Mayo

¿ESTA USTED ENFERMO DEL hígado? Use CRETOL, se sentirá inmediatamente mejor. Caja de 40 tabletas, $ 4.80; sobre de tres, $ 0.40. 2 May.

ARTICULOS

para novias, bautizos, comunión coronas y flores.

Casa Especialista.

SAN DIEGO 77.

TEL. 82689

39) PRODUCTOS MEDICINALES Y DROGAS

GONORREAS, BLENORRAgias antiguas, rebeldes, se combaten rápidamente, sin peligro ni molestias con "SELLOS WONDER KELLER". Antiséptico microbicida de las vías urinarias. Base: Balsamicos. Pídalo Farmacias surtidas. Abril, 29.

DEBILIDAD SEXUAL, IMPOtencia, agotamiento prematuro. "TABLETAS STRONG", tonifican, fortalecen, vigorizan al hombre agotado. Solicítelas farmacias surtidas. Base: testiculina glicerofosfato. Abril, 29.

DIABETICOS, TE ARENS N.o 2 previene y alivia. En buenas boticas. 30 Ab.

REUMATISMO ARTICULAR gotoso, dolores musculares, pies hinchados y doloridos, se curan rápidamente con el específico PURIFICOR KELLER. Si usted quiere sanar, pídalo en todas las farmacias surtidas. Base: ... ADELGAZAR TOMANDO TE Arens N.o 1. En boticas. 30 Ab.

TIÑE LAS CANAS CON HENNE en polvo. Todos colores. Inofensivo. A. Prat 250. 30 Ab.

LAPIZ BETTY BOOP DURAble, imborrable, varios tonos, económico. 30 Ab.

PARA MASAJES FACIALES, quitar arrugas, Kremalina. Tarro $ 3. Pídalo Botica Petrizzio y Catedral. 30 Ab.

BARRITOS, PUNTOS NEGROS de nariz quítese con Sanbar. 30 Ab.

FUMADORES: BLANQUEEN sus dientes con Encidont, polvo dentífrico. 30 Ab.

ENFERMEDADES ESTOMAGO: dispepsia, acidez, ardores, vinagreras, flatulencias, mala digestión, úlceras gástricas, fermentaciones intestinales, gases, mal aliento, cura "Gastrisan". Base: Anestesina, alcalina. 2 May.

REUMATISMO. LICOR DE los Persas Base Yoduros.

40) PRESTAMOS, ACCIONES, BONOS Y SOCIOS

DINERO LISTO HIPOTECAS. Bandera 552. Del Río. 18 Ab.

DINERO PARA HIPOTECAS, desde 10,000, ofrece constantemente. Capitalistas encontrarán magníficas inversiones al mejor interés. Oficina Propiedades: Jorge Cristi Salamanca, Morandé 291. 11 May.

$ 25,000, $ 70,000, NECESITO hipoteca dos casas valiosas, comerciales. Casilla 2313. Olivares. 17 Ab.

CARLOS OSSANDON TIENE capitalista con dinero listo para préstamos. Acepta segundas hipotecas. Mejores condiciones. Bandera 168. n.s.

CARLOS OSSANDON, BANDEra 168. Tramita préstamos hipotecarios en las mejores condiciones. 30 Ab.

41) PROPUESTAS PUBLICAS Y PARTICULARES

PROPUESTAS PUBLICAS — Por decretos N.os 1689 y 1690, de 30 de marzo ppdo., se piden propuestas públicas para la provisión del rancho para los reos de las Cárceles de Provincias y para los vigilantes y reos de la Penitenciaría y Cárcel (con Sección de Detenidos) de esta ciudad, respectivamente, en conformidad a los decretos N.os 2695, de 30 de octubre de 1934 y 1024, de 14 de marzo de 1935, que se abrirán en la Dirección General de Prisiones, el día 18 de abril, a las 15 horas. Bases y antecedentes, en dicha oficina (Contabilidad Administrativa) — El Director General de Prisiones. 17 Ab.

OFICINA INGENIERO PROvincia Santiago.— Pídense propuestas públicas para mejoramiento caminos Santiago al Volcán, Queltehues a Cruz de Piedra y San José a Lagunillas, que se abrirán el 25 del presente, a las 17 horas. Antecedentes, secretaría, Nataniel 125.— El Ingeniero de la Provincia. G.

LA SUD-AMERICANA

FABRICA PUERTAS Y VENTANAS Vicuña Mackenna 1420. — Tel. 50949.

Puertas terciadas 2 20 x0.80, $ 195.00 Caovilla importada $ 25 metro, de 1 milímetros. Importadora maderas terciadas.

FRANCISCO IRIZAR e HIJOS.

SERVICIO BOSCH

DELICIAS N.o 2701, BATERIAS, BOCINAS y AMPOLLETAS PARA AUTOS Y MOTOS

41) PROPUESTAS PUBLICAS Y PARTICULARES

OFICINA INGENIERO DE Provincia Santiago — ... propuestas públicas ... grava y arena ... alcantarilla, en varios ... comuna Maipú, las que ... ran el 24 del presente ... horas. Antecedentes ... secretaría, Nataniel 125 — ... geniero de la Provincia

42) PERSONAS ... CADAS

DESEO SABER DE MI ... mana Inés Martínez ... en Santiago conocida ... nombre de: Inés Bravo ... morena tiene de 19 a ... Escribir: Ricardo ... varro, 2.a Comisaría ... ros.

44) RADIOS, ... FONOGRAFOS ... OTROS

¡¡¡LIQUIDAMOS!!! ... las Víctor Ortofónicas ... Víctor nuevos $ 10. San ... 844.

VENDESE BATERIA CO... ta, jazban y bajo, si ... blación Manuel Montt ... 831 B.

COMPOSTURAS DE RA... Servicio a domicilio. San ... nio 421 A. ¡¡Radio!! ...

DAMAS y CABALLEROS

ELEGANCIA, DISTINCION, SUAVIDAD

encontrarán en las creaciones de calzado hecho a medida

CASA CRISTI

COMPAÑIA 1239.

CASA DE MEDIDAS.

LABORATORIO RADIO... fonía de Raúl Cuevas ... ladóse Lirios 384. (Com... Teatinos).

¡APRENDA RADIO! C... nocturnos, prácticos ... Enseñanza eficientísima ... mas legalizados. Pida ... Instituto Profesional ... Santo Domingo ... 69982.

48) TALLERES ... POSTURAS

MAESTRO MARCOS ... cialista calzado ... Esmeralda 834. Fono ...

52) VINOS Y VI...

COMPRAMOS TARTA... borras. Franklin 10.

53 FOTOGRAFIA ... CINE

PARA REVELADOS ... ampliaciones, prefiera ... Hans Frey. Huérfanos ... piso.

BOMBAS

CUERPO DE BOMBEROS ... ... "Constancia" y Disciplina ... Cito al Cuerpo ... de competencia ... guel Besoain, ... del presente, a las ... de reunión ... Uniforme, al que ... día. — El secretario ...

Comprando MUEBLES ... Comprará lo mejor. Somos fabricantes, no revendedores. SAN ANTONIO ...

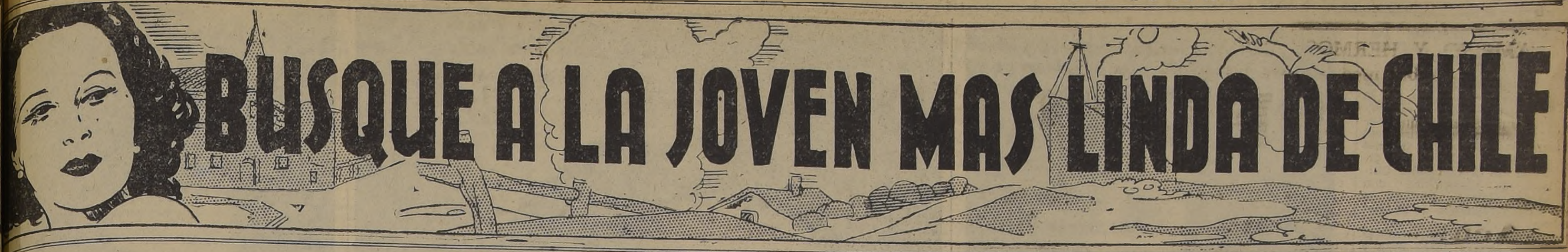

n las bellezas naturales de Chile hay un río de oro que puede formar el progreso y el bienestar del país

A RIQUEZA NACIONAL, INFINITA AL, SOLO NECESITA CONTAR CON ORGANIZACION BIEN DEFINIDA

MPAÑIA NACIONAL DE TURISMO ORGANIZARA CON EL APORTE LOS HABITANTES DEL PAIS

todos los países de a, favorecidos por la aleza, la industria de o ha llegado a ser ente tan importante eza que las entradas e ella se derivan nven un importante en el presupuesto al. Ellas han servido la construcción y imiento de los ca- internacionales, para ación de parques de ón turística, incre- de las obras públi- ogreso de los pue- esarrollo de las in- s y bienestar colec- particular.

ia, Italia, Suiza y nia, en Europa, han s países que más han hado en beneficio las bellezas natura- que están dotados, y tria turística, que en cipio nació timida- se convirtió, con el el Estado y la com- n de los intereses lares, en una ver- corriente de oro. rece no tener térmi- que afluye desde to- países del mundo. pueblos como Bél- esprovisto de belle- turales que puedan r con las de sus os, y sin otras atrac- que las artísticas y ectónicas, que el hom ha creado, ha podido r grandes beneficios ómicos derivados de política turística na- l bien organizada.

América, el progre- pueblo mexicano ha al turismo el impulso corresponde, y con sus das solamente ha lo- grado construír una esplén- dida y costosa red cami- nera, al mismo tiempo que sus industrias recibían las ventajas correspondientes a una afluencia extraor- dinaria de turistas. Argen- tina también está desarro- llando un importante pro- grama de turismo, cuyos beneficios ya está palpan- do.

Chile es, en América, el país más favorecido por la naturalea, cuenta con todos los climas, desde el tropical al polar, pero sin las inclemencias de ellos, y es el único en donde se opera el milagro de que las flores abren aun en medio de las nieves que cubren las montañas. Mientras en países vecinos el invierno castiga con sus ondas de frío a los habitantes, o mantiene una atmósfera de humedad fría y perjudicial para la salud, en el nues- tro tenemos extensas re- giones embellecidas por una constante primavera.

Nuestro clima benigno, las bellezas naturales que se encuentran en todos los rincones del territorio, el bajo costo de la vida y el carácter afable y acogedor de los habitantes, hacen que en Chile se pueda aprovechar en forma ex- cepcional ese río de oro que puede constituír la in- dustria turística.

Esa riqueza nacional, que hasta ahora no ha sido aprovechada en forma efec tiva, debido a que no se ha organizado.

Esa riqueza nacional, real e infinita, que para ser aprovechada sólo ne- cesita una organización definida y orientada en be- neficio del país, ha sido explotada por organismos extranjeros con miras a su propio peculio, y es cu- rioso hacer notar que, hasta ahora, las caravanas de turistas organizadas en el exterior, bajo la in- fluencia de las bellezas naturales chilenas, han de- jado sólo una mínima par- te de beneficio al país.

Con el advenimiento del Gobierno netamente popu- lar del señor Aguirre Cer- da será posible también aprovechar, en beneficio nacional, de las riquezas contenidas en nuestro te- rritorio, y entre ellas la organización de la indus- tria turística merecerá principal atención. A ello obedece la creación de una Compañía Nacional de Tu- rismo, entidad netamente chilena que se formará con el aporte, grande o pe- queño de todos los habi- tantes del país. Se trata, pues, de una obra netamente nacionalista, que re- conoce como norte o guía una sola aspiración: el progreso de las regiones turísticas y el enriqueci- miento de todos aquellos que contribuyan, con sus capitales o con sus esfuer- zos a cimentar en forma próspera esta nueva in- dustria.

Por primera vez en el país se formará una enti- dad comercial con la coo- peración de los hombres de todos los sectores del conglomerado social. En este intento de resurgi- miento nacional encuen- tran un sitio todos los va- lores: el obrero, la opera- ria que trabaja en el ta- ller, el empleado, por mo- desto que sea, el comer- ciante, el industrial, los ca- pitalistas.

La Compañía Nacional de Turismo se propone dar vida a una industria na- cional, para Chile y todos los chilenos. Por esta razon es que se considera que ella ha de encontrar un apoyo universal, a fin de que pronto se logren tambien beneficios universales.

Los ojos de cinco millones de personas empezarán a buscar la mujer más bella

Disputará título de "Miss América" en gran concurso

Desde hoy, los ojos de cin- co millones de personas de- berán empezar a buscar en todo el país a las jóvenes más bellas, a las muchachas que representen el tipo más genuino de belleza nacional.

Cada pueblo del país, cada departamento y cada provin- cia deberá elegir a su reina en un concurso amplio, gi- gantesco, nacional. La reina de Chile puede salir de una institución gremial, de una escuela, de una entidad pro- fesional, o puede ser la hija chilena de un residente ex- tranjero. Los organizadores del concurso nacional de be- lleza irán a buscar a las candidatas a reinas donde se encuentren.

Por esto el Concurso Na- cional de Belleza ha de cons- tituir en febrero del año próximo una fiesta en cada pueblo, en cada comuna, en cada departamento y en cada provincia, cuando el consen- so general de los sufragan- tes designe a la muchacha más linda en cada localidad.

Desde hoy queda iniciado el Concurso Nacional de Be- lleza que ha de elegir a Miss Chile, y que en el año 1941 se reunirá con las demás Reinas de Belleza de toda América a disputar el sobe- rano título de Reina de todo el Continente de Colón.

Este magno acontecimien- to que mantendrá este año y el próximo una vibración de constante interés en el mundo femenino chileno, ha- rá que los ojos de América estén fijos del desarrollo de tan importante torneo de belleza, cuyo desarrollo apa- sionará a todas las provin- cias y a todos sus habitan- tes.

La Compañía Nacional de Turismo, que desarrollará la industria turística con capi- tales de todos los chilenos para que reciban los benefi- cios correspondientes el co- mercio, las industrias y los particulares, despertará en Chile un gran movimiento con el objeto de conseguir su primer anhelo, que es des-

En los balnearios de Río de la Plata, sombra y ola para multitudes cosmopolitas que escapan de las altas tempe- raturas de las ciudades argentinas se reunen las mujeres más bellas de Argentina, Uruguay y otras naciones del Continente. Un concurso, que la belleza de las mujeres allí congregadas hacia inevitable, confirmó como las "Miss América 1938" a una chilena; la señorita María Eugenia Merino, nacida en la ciudad de Concepción

"Miss Chile" será exponente de la belleza chilena

pertar la atención de los tu- ristas de América y del mun- do entero hacia las bellezas naturales de nuestro territo- rio.

Favorecida con la celebra- ción del IV Centenario de Santiago, que se efectuará en febrero de 1941, la Com- pañía Nacional de Turismo se propone dejar establecida en forma definitiva una co- rriente turística permanente hacia nuestro país. Para ello organizará un Concurso Na- cional e Internacional de Be- lleza, que tendrá su finali- zación en la fecha mencio- nada con la participación de las Reinas de Belleza que elijan los países de todo el Continente.

Mientras tanto llega el momento de reunir en Chile a las jóvenes reinas, a lo largo de todo el territorio se realizarán los preparativos para designar a la represen- tante nacional en un concur- so en que tendrán participa- ción todas las provincias y todos los organismos sociales, a fin de que la Reina sea la personera legítima y repre- sentativa de la belleza chi- lena, nacida de un sufragio universal.

La Reina de Chile no será, pues, designada sólo por la voluntad de los círculos so- ciales de las grandes ciuda- des que con frecuencia han dominado en concursos an- teriores. La joven más bella de Chile puede encontrarse dentro del núcleo social más elevado o en el modesto ho- gar de un artesano, en la capital de la República o el pueblo más lejano del Norte o del Sur.

SE PROPONE ORGANIZAR INDUSTRIA TURISTICA EN NUESTRO PAIS LA COMPAÑIA NACIONAL DE TURISMO

Su primera iniciativa es el gran concurso de belleza que se realizará en todo el país

Con motivo de la organiza- ción del Concurso Nacional de Belleza, es conveniente dar a conocer los fines que se propone la Compañía Na- cional de Turismo, una vez que haya reunido los capita- les necesarios para organizar la industria turística en Chile.

Los servicios de esta nueva entidad nacional atenderán a la organización del turis- mo dentro del país y a la formación de caravanas de turistas que permanezcan la mayor parte de su estada en nuestro país.

Dentro de su programa, la Compañía Nacional de Tu- rismo organizará viajes co- lectivos e individuales para empleados, obreros, deportis- tas y estudiantes, a fin de que en forma económica puedan disfrutar de las be- llezas de su suelo en climas aptos para el descanso y la recuperación de las fuerzas perdidas en el trabajo.

Para dar realización a es- tos propósitos se instalarán campamentos de veraneo en climas de montañas, valles y marítimos, en pequeños ho- teles y residenciales, que se- rán confortables y baratos.

Se propone también la Compañía establecer viajes de turismo del exterior hacia Chile, y para lo cual esta- blecerá agencias en Argenti- na, Uruguay, Brasil, Perú, Bolivia, Colombia, Ecuador, Venezuela, México y Estados Unidos de Norte América.

Dentro del programa na- cional, la Compañía Nacional de Turismo concederá, como en otros países, créditos es- peciales a empleados, obre- ros y particulares para el costeamiento de sus viajes de veraneo, y creará una Ca- ja de Crédito Hotelero, a fin de atender al mejoramiento de esos servicios y estimula- rá sus actividades en benefi- cio de la industria.

Por último, publicará re- vistas, guías, folletos, etc., destinados a la propaganda del turismo dentro y fuera del país.

Tales son, a grandes ras- gos, los principales fines de la Compañía Nacional de Turismo, cuya primera ini- ciativa es el gran Concurso Nacional de Belleza.

MICHAUX

COMPARABLE SOLO AL CHAMPAGNE IMPORTADO

MATTHEWS EL LUNES EN EL TEATRO SANTA LUCIA

Un espectáculo de arte fué el que el público aplaudió en el Teatro Central en el concierto del barítono negro Edward Mat- thews, que se presentó con un atravente y ecléctico programa que fue realizado desde el primero al último número con suma propie- dad, exquisito buen gusto y maes- tría.

Matthews, apenas terminado su concierto de presentación ante nuestro público, ha decidido de- pararnos una sorpresa: un nuevo concierto, — esta vez de un gé- nero un poco más popular que el primero — en el Santa Lucía, en el cual cantará, entre otras cosas, algunos numeros en castellano, las últimas canciones del género popular mexicano que actualmen- te hacen furor en Mexico, Cuba y Estados Unidos, debidas a la inspiración del autor musical G. Curiel.

Este nuevo concierto de Mat- thews será dado el lunes próxi- mo en la noche en el Teatro San- ta Lucía y él nos mostrará una nueva faceta del cantante que ac- tualmente nos visita, obteniendo, a no dudarlo, un éxito tan bri- llante como el de la tarde de an- teayer.

MUSICA CHILENA TRANSMITIRA RADIO DE BERLIN

La Radio difusora Alemana de onda corta transmitirá en la no- che del 20 al 21 de mayo, a las 2 horas 30 Mez (a las 21 horas 30 minutos chilena), un programa especial, conteniendo canciones populares de Chile, obras de la señora Mackenna y de Allende.

Hay interés por escuchar este interesante programa ya que será interpretado por destacados artis- tas alemanes de una de las me- jores radios de Berlín.

EL CONCIERTO DEL ESTADIO

Favorablemente se comenta en todos los círculos el concierto que en el Estadio Nacional realizarán el sábado próximo la Orquesta Sinfónica, concierto que ha de al- canzar un éxito sin precedente. La Orquesta Sinfónica que cuen- ta con la simpatía de todos los sectores ha preparado cuidadosa- mente este festival, con el cual inicia una serie de actividades al aire libre tal como se efectúan en países europeos y en Estados Uni- dos. Estos conciertos encamina- dos a formar una auténtica cul- tura popular, en proporcionar dis- tracciones de esta naturaleza ar- tística a grandes sectores de ma- sas, han encontrado la más am- plia acogida en todos los orga- nismos culturales y obreros. Di- versos sindicatos han tomado me- didas para que asistan todos sus adherentes y por otra parte di- versas instituciones han adquiri- do localidades para obsequiarlas entre sus componentes. Entre es- tas adquisiciones figura la reali- zada por el Alcalde de Santiago señora Graciela de Schnake quien ha comprado varios miles de en- tradas que pondrá a disposición de obreros y empleados.

ARTICULOS DE SUPREMA CALIDAD

Locales de Ventas: PUENTE 565. — Teléf. 83664.
ESTADO 17. — Teléf. 89167.
PROVIDENCIA 2026. — Teléf. 43726.
REPARTO A DOMICILIO.

M U S I C A

OPERA EN EL T CAUPOLICAN

Sigue centralizando la atención del público amante a los buenos espectáculos la presentación en la amplia sala del Teatro "Caupoli- cán" de la Compañía Nacional de Opera, con la partitura de Rossi- ni "El Barbero de Sevilla".

Forman parte de esta Compa- ñía las más destacadas figuras lí- ricas que se encuentran en San- tiago, tales como la soprano María Rodriguez el tenor Jorge In- fanta, la mezzo-soprano Celia Durán, el barítono Mario Piazzola el bajo-cómico Eugenio Dall'Ar- gine, el bajo Danilo Rudi, etc., es- tando la numerosa orquesta del T. Municipal compuesta de 40 profesores bajo la batuta del maestro Pablo Voss S. y como maestra sustituta la señora Mar- ta de la Quintana, que ha parti- cipado en todas las temporadas líricas de nuestro primer coliseo Los coros del mismo teatro que también participarán en esta Compañía estarán bajo la direc- ción del maestro Mario Magliano.

La Caja de Seguro Obrero Obli- gatorio dando prueba de un ele- vado espíritu de cooperación hacia estos esfuerzos en pro de la cul- tura artística del país y su difu- sión entre las masas obreras, ha tomado a su cargo la colocación total de las localidades de galería entre sus imponentes, lo que de- muestra el interés despertado por esta cruzada de verdadero arte mereciendo las más amplia felici- tación los empresarios del teatro "Caupolicán" por haberla inicia- do bajo tan promisores auspicios.

Conciertos de la Facultad de Bellas Artes

Hoy domingo la Facultad de Bellas Artes suspenderá su con- cierto por vacaciones del perso- nal de la Radio.

Los programas que se desarro- llarán a partir del domingo próxi- mo serán dando a conocer una pe- queña biografía de los autores y su producción musical en sus di- ferentes géneros. Estos conciertos se harán partiendo retrospectiva- mente en orden cronológico.

NOVIOS
ORO MACIZO EL PAR $ 95
DE 18 KLTES. EL PAR $ 135
ESPECIALES 18 KLTES. EL PAR $ 300
ENVIAMOS A PROVINCIAS
PIDA CATALOGOS DE MEDIDAS
IMPORTADORA RELOJES Y JOYAS
HUERFANOS 1081 CASI ESQ. BANDERA

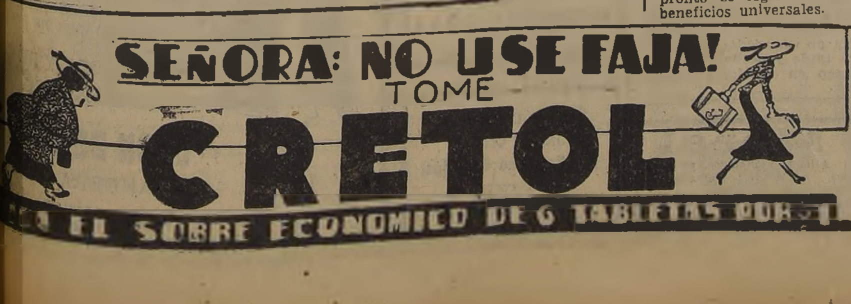

LA MANIFESTACION DE AYER A DON ARTURO ALDUNATE PH.—

A mediodía de ayer, en los comedores del Club de la Unión, se verificó el almuerzo que ofrecían los importadores de materiales eléctricos en honor del nuevo Gerente de Acción Social y alto director de la Compañía Chilena de Electricidad, don Arturo Aldunate Phillips, ex Gerente comercial de la misma.

Concurrieron los Gerentes de las firmas AEG., Besa y Cía., International Machinery, Katz Johnson y Cía., Mademsa, Siemens Schukert Ltda., Wessel Duval y Cía., y algunos directores de la Compañía Chilena de Electricidad, entre los cuales anotamos a los señores:

Albert L. Wilcox, Lester W. Parsons, Renato Besa, Hans Beddig, W. S. Slack, Rodolfo Gamboa, Willie Muschschiegel, Jacques Katz, Jorge Puelma, Manuel Magallanes, F. Laing, Humberto Palacios, Atilio Grossi, Juan Laporta, Luis Glatzel, Helmut Thum, Ernesto González, Allan Bruce, René Prieto, Dr. Siebrecht, Patricio Díaz Salas, Manuel Silva Yoacham, etc.

Ofreció la manifestación el señor Juan Laporta, quien, en conceptuosas frases, se refirió a la labor desarrollada por el señor Aldunate como gerente del Departamento Comercial de la Cía. Chilena de Electricidad, haciendo presente sus condiciones de dinamismo, honorabilidad y espíritu de progreso.

Contestó agradeciendo el señor Aldunate, quien se refirió también a la labor que desarrollará al frente de los nuevos departamentos de la Compañía.

SANTIAGO PAPERCHASE CLUB —

Hoy, el S. P. C. iniciará su temporada deportiva con un concurso hípico de preparación, en el que tomará parte un crecido número de jinetes civiles, militares y carabineros.

Concurrirán oficiales de la Escuela Militar, Escuela de Carabineros, Regimiento Tacna, Cazadores, Grupo Maturana y Batallón Tren.

A las 11 horas se iniciará la primera prueba, debiendo continuar después de almuerzo.

Los jinetes que deseen tomar parte pueden inscribirse en la misma cancha.

Señorita Manuela Covarrubias Zegers, cuyo matrimonio con el señor Eugenio Browne Verluys, será bendecido hoy, a las 16.30 horas, en la capilla de los RR. PP. Franceses.
(Foto VASQUEZ).

Señorita Rebeca Eguiguren Ortúzar, hija de don José Manuel Eguiguren E. y señora Rebeca Ortúzar de Eguiguren que se presentará en sociedad durante la actual temporada.
(Foto DANA).

Señorita Ines Illanes Moreno, cuyo matrimonio con el ... los Tapia Fernandez se efectuará hoy, a las 12 ho... lla del Hospital Salvador.

Padrinos en el matrimonio religioso, por parte de ... don Guillermo Illanes Moreno y doña María Moreno ... don José Maza Fernández y doña Nativa Fernández de ... parte del novio.

NACIMIENTO.—

—Ha nacido un hijo del señor Félix R. Dumay D., y de la señora Eliana Castro de Dumay.

En honor de don Germán Vergara Donoso.-

Especiales caracteres alcanzó ayer el almuerzo que ofrecieron sus amigos a don Germán Vergara Donoso, con motivo de su próxima partida a España, designado por nuestro Gobierno Encargado de Negocios de Chile en Madrid.

A esta manifestación asistieron representantes del Cuerpo Diplomático, ex Ministros de Estado, funcionarios del Ministerio de Relaciones Exteriores y distinguidas personalidades de nuestro mundo social y político.

Ofreció la manifestación don Alberto Cruchaga Ossa, Asesor Jurídico del Ministerio de Relaciones, quien en conceptuosos términos se refirió a la personalidad del señor Vergara Donoso y a la brillante labor que ha desarrollado en los diversos cargos que ha ocupado en la diplomacia chilena.

El Ministro del Uruguay, don Carlos de Santiago, en nombre del Cuerpo Diplomático, pronunció un hermoso discurso.

Contestó el señor Vergara Donoso, agradeciendo en sentidas frases el cálido homenaje de sus amigos.

El Ministro de Relaciones Exteriores, don Abraham Ortega, que se encuentra enfermo, envió su excusa por no poder asistir a la manifestación, agregando que el Gobierno confía en el éxito del señor Vergara en la importante representación de que se le ha investido.

DON PEDRO PICÓ MIRO.—

Cuando se ha vivido una vida consagrada al bien, es tan humano que se aspire a disfrutar del recuerdo en la posteridad. Y más aún, cuando se ha formado el íntimo concepto de que patria es la perpetua consagración al bien, en todas las latitudes del mundo.

Don Pedro Picó Miró, español auténtico, supo identificarse con esta patria, la de su adopción, y para los que tuvimos la suerte de seguir paso a paso su recta trayectoria, y que experimentamos en cada una de sus actitudes familiares una enseñanza, no nos sería justo el silencio.

Don Pedro jamás tuvo un gesto que no correspondiera estrictamente al cabal concepto que de él tenían todos sus amigos.

La industria, la banca, el alto comercio y todas las manifestaciones de la actividad nacional, lo contaron como uno de sus más prestigiosos colaboradores.

La Sociedad de Beneficencia Española, el Hogar Infantil Español, prestigiosas instituciones ambas, que cuentan con el respeto y admiración de todos los sectores sociales, lo contaron siempre como uno de sus más sólidos pedestales, en la bella obra de solidaridad humana, puesta al servicio de los ancianos, los enfermos y los niños, divina trilogía que encarna la templanza de los corazones bien puestos.

Su obra será recordada perpetuamente, y su nombre pasará con letras de granito a ocupar su puesto en el libro de los consagrados.

La 10.a Compañía de Bomberos, institución prestigiosa dentro de sus similares, a la que perteneció por un cuarto de siglo, siempre vió en él a uno de los más calificados de sus miembros, y jamás se pudo presentar el caso que a la vez de alarma no fuera uno de los primeros en ocupar su puesto.

Quien vivió perpetuamente alerta al llamado de su conciencia, no podía dejar de cumplir su imperativo.

Los voluntarios, que siempre vieron en este hombre tan humano al padre, al hermano, al consejero, seguirán perpetuando su recuerdo en la consigna del deber, como la más pura y auténtica cristalización de lo irreparable, y el auscrito no ha podido dejar pasar esta hora solemne sin grabar su nombre, una vez más, en todas las conciencias de los que fueron sus amigos.— G. L. F.

VIAJEROS.—

—Por avión Air France:

De Buenos Aires: señores Wallace E. Pratt, Angel Baragiola e Yván Moulis.

A Buenos Aires: señorita Giselle Wedly, señora C. de Audisio, señor Carlos Audisio, señorita Victorina Audisio, Dr. Jorge Oyarzún Ossa, señores Angel Baragiola y Louis De Mussy.

—De Arica e intermedios a Santiago partieron el viernes por la Línea Aérea Nacional los siguientes pasajeros:

Señores L. Ealkern, J. Ealkern, Roberto Hansen, Luis del Valle, Juan Contreras, Pablo Gamarra y Rodolfo Melberg.

Pasajeros de Santiago e intermedios a Arica, en la combinación del sábado 15 de abril:

Señor Ministro de Educación, Gabriel González Videla, Julio Quezada, Raquel Perez, Pablo Gamarra, señora de Gamarra, Aída Aburto, María Aburto y Daniel Dreves.

—Por el avión "Los Andes" de itinerario Lufthansa Cóndor han llegado y salido entre Buenos Aires y Santiago los siguientes pasajeros:

De Buenos Aires: señores Fredy Outridge, Ernst Lehmann, Erwin Hassmann, Carlos Vásquez Aguilar, Alfred Grunke, señorita Charlotte Grunke y señor Guillermo Krankenhagen.

A Buenos Aires: señor Raimundo del Río, señora Bertha Huneeus de del Río, señores Pedro Lira Urquieta, Joaquín Ullerbaumer, Bruno Bastianelli, Alvis Wolf, Walter Seidlitz, señora Ruth F. de Seidlitz y señora Carmen Varela de Fuentes.

HOY, GRANDIOSA MATINEE INFANTIL DOBLE, A LAS 3 P. M., EN EL SANTIAGO

Estupenda es la matinée infantil doble que para hoy a las 3 P. M. anuncia el Teatro Santiago, y que hará las delicias de chicos y grandes que a ella asistan, ya que el programa completo, que damos a continuación, es interesantísimo y por los mismos $ 2.20 de costumbre.

Se iniciará la función con el siguiente complemento: **"Acto musical"**, por la famosa Orquesta Seubras; **Espanto pájaros"**, lindo dibujo animado Columbia; **"Budapest"**, interesante descriptiva; **Noticiario Paramount**, llegado el martes en avión con las últimas actualidades mundiales de política, modas y deportes, y la sinopsis de **"Sangre de Cosacos"**, gran película Paramount con Akim Tamiroff, que se estrenará el martes 25 del presente en este teatro.

En seguida se exhibirá la preciosa película cow-boy de la Columbia **"La ruta del heroísmo"**, con Charles Starrett, Donald Grayson y Bárbara Weks, y después del intermedio, la gran creación de **Jack Holt**, el famoso actor, en la película Columbia **"Un viaje al infinito"**, de apasionante interés.

—Tarde y noche, últimas exhibiciones de **"La ley que olvidaron"**, la formidable película argentina de Libertad Lamarque, y el martes estreno grandioso del famoso mago **Fu-Manchú** y su compañía de variedades que actuará tarde y noche en el Santiago en funciones completas.

Vida religiosa

El problema de la fé.-

En la tarde del día de la Resurrección, y estando cerrada por temor, toda entrada al Cenáculo de Sión, donde se hallaban reunidos los discípulos, apareció Jesús en medio de ellos y les dijo: "Yo soy, no temáis".

Uno de los doce: Tomás, no estaba presente cuando vino Jesús y al oír lo ocurrido no quiso aceptar el testimonio de sus hermanos en el apostolado: "Si no veo en sus manos las cicatrices de los clavos y no tocó la herida de su costado no creeré".

Ocho días después, Jesús repite esta aparición; ahora Tomás está presente. Puede decirse que el Maestro llega en busca de su discípulo, por eso le dice: "Contempla mis manos, aplica las tuyas en la herida de mi costado y no seas incrédulo". ¡Pobre Tomás, es un rezagado de la Resurrección! ¡Qué vergüenza la suya, ahora que la contempla y la palpa!

Y aquí tienes, lector, planteado el problema profundamente humano de la fe, cuya solución interesa a tu inteligencia y a tu voluntad, y que repercute a través de la voluntad en todo el dominio de tus actividades.

Ni a Tomás ni a tí, lector, le faltan las razones para aceptar con la inteligencia este "hecho" religioso: la Resurrección de Cristo. Tomás vivió cerca de Cristo, lo vió en todo el esplendor de su omnipotencia divina, sanando enfermos, resucitando muertos. Conoció su vida integérrima, le escuchó una doctrina incomparable, y oyó de sus propios labios el anuncio de su muerte y de su resurrección; pero, a pesar de todo, **su voluntad no quiere** aceptar el hecho que le proponen sus compañeros, a quienes conoce de cerca y a quienes sabe de sobra incapaces de mentirle.

La fe no es, pues, únicamente especulativa de la verdad religiosa, la fe exige algo más que un esfuerzo leal de la inteligencia; ante todo, y principalmente, exige una perfecta rectitud moral. El problema religioso no se resuelve únicamente con la cabeza. Ahí está el sentido profundo de la sent... ton: "es preciso ... dad con toda el ...

Y cuando la ver... a a la vida, ... sociarse la inte... voluntad que ... moral. Por eso, ... el principal obs... impide ser un ... no está en las ... intelectuales que ... senta, sino en ... que te impone ... de tener que ser ... que eres el que ... la verdad religio... no encuentras en ... porque no la bus... ceridad. Te deja... por las preocupa... teriales de cada ... la fiebre de real... biciones persona... serenidad del tra... tigador de la ver... sa, te ha faltado ... tiempo, lector. ... O cuando mucho ... sagrado una aten... ficial y precipita... tándote con la ... puesta que logr... tu conciencia. ... has capitulado ... mera dificultad ... verdades religios... por su valor inte... por sus relacion... intereses y pasio... simpatías y anti... tus amores y ... Y así tu razón ... ser la reforma... debilidades, se ... tu cómplice ...

Le falta since... moral siempre ... para buscar la ...

ENRIQUE VA... Y DO...

NOVIOS

macizas, selladas y grabadas des... ARGOLLAS de oro garantidas de $ 99 el par. Entrega inmediata

Casa Sostin

"FABRICA DE ARGOLLAS"

Nueva York 68. No confundir.

CREAS

Crudas para sábanas

muy rebajadas de precios por LIQUIDACION de la sección

Mueblería

"LA SANTIAGO"

AGUSTINAS 847.

Más Preciados que las perlas son los dientes como perlas

PARA OBTENERLOS USE PASTA

ESMALTINA

Vestidos y Abrigos

IMPORTADOS

MERCED 368

SEÑORA

CUANDO UD. NECESITE UNA CLOCHA DE FIELTRO BUENA CLASE, EN UN COLOR DE MODA, NO PIERDA TIEMPO BUSCANDO INUTILMENTE. DIRIJASE DIRECTAMENTE A LA CASA MERINO, MONJITAS 807, ESQ. SAN ANTONIO. LA CASA MAS SURTIDA Y LA QUE VENDE MAS BARATO, SOMBREROS, FANTASIAS DE PLUMAS, CINTAS Y VELOS.

MONJITAS 807

CASA DE COMPRAS 9 RUE BERGERE, PARIS.

Dr. ARTURO CUADRA L.

Estudios en Europa. Enfermedades crónicas y conceptuadas incurables. Tratamiento científico y seguro Avda. Vial 1308 (esquina calle Santiago), a dos cuadras de Avda. Matta. Fono 51325. Consultas diarias.

Señora Moral

Especialista de fama reconocida. Atiende embarazos, ya sean normales o patológicos, diagnósticos, curaciones, tratamientos por técnicas modernas. Casos urgentes.

GENERAL MACKENNA 1038, entre PUENTE y BANDERA

Departamento 1, 2.o piso. Teléf. 63688. No hay plancha

OFICINA DE INVESTIGACIONES

PARTICULARES, DIVORCIOS, OBSERVACIONES PRIVADAS e INFORMACIONES GENERALES. ESTILO EUROPEO.

MONEDA 1367, OFIC. 1.

Dr. JOSE ANSOLA.

... de Europa.

APARATO RESPIRATORIO CORAZON.

MERCED 312 2 a 4

Fono 89098

Porcelana Fundida, Jacket Crown.

Dr. R. Otero Bañados,

DENTISTA.

AGUSTINAS 972, OF. 511-514

TELEF. 80493.

Compre ... "YARU... a precio de ...

EL RIN...

CREAS TOCUYOS BRINES ... y toda clase de ... algodón fabricad...

"EL RINC..."

SANTO DOMING... Casa partic...

Casa Bercovich

PIELES MOD...

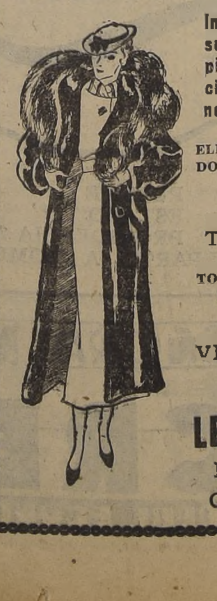

Inicia la tempora... surtido más com... pieles de las últim... ciones, zorros pl... negros de Alaska ...

ELEGANTE SURTIDO ... DOS DE LAS TELAS ... LLEGADAS DE ÚL... MODA.

TRAJES SAST...

TODO AL ... BAJO ... DE PLAZA, CON GR... FACILIDADES DE P...

VISITENOS Y SE ... VENCERA

LEON BERC...

BANDERA N...

Casilla 3819, San...

INFORMACIONES DE AMERICA LATINA

ARGENTINA

BUENOS AIRES, 15. — (U. P.). — Raúl Ibarra batió el record sudamericano de los 10.000 metros, marcando 31.17 1/5. Este tiempo superó en 11 3/5 el record que detentaba Jo... desde 1932. La hazaña la realizó en el torneo preparatorio que lleva el equipo argentino que irá a Lima.

TUCUMAN, 15. — (U. P.). — Espontaneamente concurrió al Juzgado Federal el alemán Yager, secretario general del Frente del Trabajo de esta Provincia, quien informó ampliamente de las actividades de la institución en la Provincia. Expresó que la institución tenía filiales en todo el país y que su... inmediatas dependían de Berlín. La organización lleva un censo completo de los alemanes residentes en el país, con especificación y datos sobre filiación... el concepto que les merece el nazismo, el aporte que... al Frente del Trabajo, etc.

BUENOS AIRES, 15.—(U. P.)—Las autoridades automovilísticas mendocinas están ultimando los preparativos para la carrera automovilística que se disputará el 30 del presente. Dicha prueba denominada Primer Circuito "El Plumerillo" tendrá un recorrido total de 170 kilómetos y será precedida de una serie de eliminatorias y repechajes que se disputarán el mismo día en el mismo circuito.

BRASIL

RIO DE JANEIRO, 15.—(U. P.)—Oscar Castro, presidente de la delegación chilena, ha declarado a la United: "Estoy muy satisfecho de la actuación del equipo chileno. Todos los jugadores respondieron bien. La delegación brinda la victoria al señor Ducaud, presidente de la Federación Chilena, que debía estar acompañándonos en el Brasil, más encuéntrase ausente. Estamos satisfechos de la victoria especialmente porque el match era bastante difícil. Tengo la impresión de que el team chileno tuvo una actuación superior a la del campeonato de 1937 realizado en Chile en que quedó invicto.

RIO DE JANEIRO, 15.— (U. P.)—Como prueba de la declaración de la voluntad del Brasil de no permitir las actividades políticas extranjeras en su territorio, el Ministro de Justicia, señor Francisco Campos, ha dicho en una entrevista al diario "A Noite":

"Los extranjeros que se hallan en el Brasil, tanto individualmente como en lo que se atañe a sus propiedades e intereses, no tienen representación política ni voz colectiva. "El Brasil no admite colonias con privilegios extraterritoriales ni minorías con ejercicio de protección política. "Todo lo que sea política les queda teminantemente prohibido y ninguna intervención del exterior nos hará mudar de actitud".

COLOMBIA

BOGOTA, 15.—(U. P.)—El diario "El Tiempo", al comentar el discurso que ayer pronúnciara el Presidente Roosevelt con motivo del día panamericano, dice: "Esta nueva invitación de Roosevelt a la unidad americana y a la fundamentada defensa solidaria de la democracia, halla en esta... libre un eco entusiasta.

Colombia, que se enorgullece de su estructura eminentemente liberal y su fidelidad a los ideales americanistas acoge la palabra del insigne estadista y renueva con ellas la encendida esperanza de paz y justicia."

EL SALVADOR

SAN SALVADOR, 15.—(Especial).—Con actos culturales en los establecimientos de educación de todo el país se celebró el Día Panamericano. Fueron izadas la bandera nacional y en los edificios públicos las banderas de los países allí representados. Las oficinas públicas permanecieron cerradas. Los diarios dedican extensos artículos a la fraternidad de América, diciendo que América es un continente de paz y un refugio para la democracia.

MEXICO

CIUDAD DE MEXICO, 15.—(U. P.)—El Consejo Administrativo Nacional de los Ferrocarriles renunció en vista de las críticas de que ha sido objeto por los numerosos accidentes ocurridos desde que él se hizo cargo de las vías férreas hace un año. Se cree que se organizará un nuevo Consejo de trabajo, debido a que el Presidente Cárdenas desea dar a los ferroviarios otra oportunidad, según se entiende. En la reunión que tuvo con los dirigentes del gremio. Sin embargo, les informó si no se arreglaban las cosas inmediatamente, el Gobierno adoptaría las medidas que el caso requiere.

PERU

CUZCO, 15.—(U. P.)—La United Press ha sido informada que una mujer indígena de la localidad Huayque dió a luz una criatura con cuernos, que comenzaban a salir de la frente, en la región de las sienes, la que murió al nacer. El cuerpo fué enterrado en una acequia detrás del cementerio, porque los habitantes consideraban que no merecía un entierro cristiano.

URUGUAY

MONTEVIDEO, 15.—(U. P.)— La Federación Uruguaya de Natación resolvió no concurrir al campeonato sudamericano que se realizará en Guayaquil debido a que el Estado no la ayudará a financiar el viaje.

Dejará sin disputar el campeonato de waterpolo que re-...

MONTEVIDEO, 15.—(U. P.)— Se inició la temporada oficial de football. Peñarol derrotó a Central por la cuenta de 4 a 2.

MONTEVIDEO, 15.—(U. P.)— Se reunió extraoficialmente la Asamblea de Jugadores de Football para resolver la actitud deben asumir ante el silencio de la Asociación Profesional con respecto a las demandas sobre primas que se han formulado en repetidas ocasiones.

La asamblea la presidió José Nazazzi, iniciado el debate planteó inmediatamente el ir a la huelga pero luego de una animada discusión se resolvió dar a la Asociacion un plazo de quince días para contestar, pasado este plazo se declarará la huelga de los jugadores profesionales de football.

VENEZUELA

CARACAS, 15.—(Especial).—El redactor de asuntos internacionales del diario "Universal" de esta capital, que se firma con las iniciales "EBN", comenta el discurso pronunciado por el Presidente Roosevelt en el día panamericano, afirmando que si los Estados Unidos entran a una posible guerra mundial, otros países americanos imitarían su ejemplo. "El discurso del mandatario norteamericano", agrega, "contiene advertencias y aun amenazas dirigidas contra Europa más bien que contra los países de América."

Roosevelt hace un nuevo llamado . . .

(DE LA PRIMERA PAG.)

hizo en su mensaje al Hemisferio Occidental, manifestó que la prensa observaría que él no había tenido la pretensión de hablar a nombre de otras naciones del Hemisferio, sino únicamente de Estados Unidos.

INTERMEDIARIO, NO MEDIADOR

Expresó, en cuanto a su ofrecimiento de actuar como intermediario entre las naciones europeas, que esto significaba intermediario y no mediador. Dijo que él sería lo mismo que una oficina postal o telegráfica en las propuestas negociaciones: un simple método de comunicación.

Si bien manifestó que Estados Unidos estaba llano a participar en un movimiento de desarme y para abrir rutas comerciales, gracias a las cuales todas las naciones comprarían y venderían en iguales condiciones en el mercado mundial, dijo que no proponía, definitivamente, que la Unión entrara en "discusiones políticas acerca de las líneas limítrofes de territorios".

UNA ENEMIGA SERIA

La seriedad con que el Presidente consideró el paso fué manifestada por el hecho de que él y los altos funcionarios celebraron una conferencia conjunta con la prensa, lo cual se cree no haya hecho por primera vez en la historia.

La atmósfera de la conferencia tuvo contornos de gravedad, sin ese habitual alegre cambio de palabras entre los periodistas y el Primer Mandatario. Los reporteros sólo formularon preguntas relativas a Sud América.

AMPLIA APROBACION EN EE. UU.

WASHINGTON, 15. (U. P.) — Los mensajes de Roosevelt han contado con amplia aprobación entre los parlamentarios; pero igualmente existe un escepticismo general respecto de sus resultados.

Hiram Johnson dijo: "Una buena publicidad y nada más".

El líder de la minoría de la Cámara de Representantes, Joseph Martin, interrogado si eran "más que un gesto", respondió: "Empero, creo que queremos hacer todo lo posible para mantener la paz, por lo que los hombres y mujeres que ocupan cargos públicos deben ser discretos en lo que dicen".

El senador Logan expresó: "Espero que el paso dado tenga algún resultado. Es un buen paso que no puede hacer ningún daño".

LA UNION NO QUIERE LA GUERRA

El senador Connoly, manifestó: "Si el Presidente logra evitar la guerra europea, habrá hecho un gran servicio al mundo. Estados Unidos no quiere la guerra ni aquí ni en Europa".

El senador George declaró: "Si dejamos sola a Europa, no habrá guerra allá. Si mediante una amistosa intervención, podemos contribuir al comercio mundial, la paz y la prosperidad del mundo se verán acentuadas".

El representante Solbloom, dijo: "Es algo muy bueno y espero que habrá una conferencia; pero ¿quién va a garantizar a los garantizadores?"

El presidente de la Cámara, Bankhead, manifestó: "Este gesto amistoso demuestra que los deseos de paz, buena voluntad y estabilidad mundial, deben contar la aprobación de todo el mundo".

BERLIN CREE...

(DE LA PRIMERA PAG.)

do el mensaje de Roosevelt, y que Goering se mantendría en comunicación con Hitler por teléfono sobre el particular.

Círculos de ordinario bien informados entienden que la reacción del eje Roma-Berlín será prácticamente idéntica.

Las esferas influyentes reaccionaron fuertemente contra lo calificaron de "una suposición a que debe tenerse a Italia y Alemania por responsables de la paz europea". Las altas esferas fascistas dijeron que Italia estaba lista para concurrir a conferencias internacionales, siempre que contemplasen los problemas que Italia está anhelosa de arreglar, y no impidiesen la plena discusión de éstos problemas como parte del arreglo.

LA ACTITUD OFICIAL EN ROMA

Al preguntarle que actitud tomaría el Gobierno italiano respecto del mensaje, un vocero del Ministerio de Prensa dijo a la United Press: "Por el momento consideramos suficiente respuesta el discurso pronunciado esta tarde por Ciano".

En los círculos políticos el mensaje cayó como un documento desorbitado, diciéndose que Roosevelt usó un tono poco diplomático al hablar a Hitler y Mussolini, como quien reprende a dos niños malos.

Algunos observadores extranjeros subrayaron respecto del discurso de Ciano que los títulos históricos que Italia alega sobre Albania son análogos a los títulos jurídicos alegados sobre Túnez.

POCO PUBLICO ITALIANO SUPO DEL MENSAJE

ROMA, 16.— (U. P). — La mayoría del público italiano no sabía nada todavía, a la 1 hora, sobre el mensaje de Mr. Roosevelt el que no fué retransmitido por las radioestaciones italianas. Sólo un reducido número de personas logró escuchar la transmisión del mensaje por onda corta desde Londres y París. Los directores de los diarios italianos informaron a la United Press que el mensaje sería publicado en todo el país por los diarios matutinos; pero sin comentarios.

EL SOBRETODO PREFERIDO
LIVIANO ABRIGADOR ELEGANTE
SASTRERIA CORONA
BASCUNAN 20-22-24

PARA SOBRETODOS

¡¡FALABELLA!!
AHUMADA 242

ALBERTO GIUGLIANO
CIRUJANO DENTISTA
Estudios en EE. UU.
Especialista en Piorrea. Tratamientos preventivos y curativos.
Radiografías. Rayos Solux.
Atiende de 9 a 12 y 3 a 6.
ALAMEDA 881.
Teléfono 84252.

CARTERAS

Con cierres finos recién llegados de las últimas creaciones de París, en Gum Metal y Gamuza importados, de cocodrilo, lagarto, encontrará Ud. a precios sin competencia en la gran
Fábrica de CARTERAS y GUANTES
LIRA 484
esquina Santa Isabel
CADA CARTERA UN MODELO
También tenemos un inmenso surtido en GUANTES IMPORTADOS y NACIONALES a precios de Fábrica.

Elimine la duda .... Compre en la CASA GARCIA
NUESTRO DEPARTAMENTO • BLANCO

EL MAS IMPORTANTE!
EL MEJOR SURTIDO DE CHILE!
Ofrece estas ofertas
EXTRAORDINARIAS
para que las buenas dueñas de casa
AHORREN DINERO
Dueños de Hoteles, Residenciales, etc., pongan atención a este aviso, les conviene.

LIENZO "CABALLO ALADO", reconocido como el mejor que se ha fabricado. El metro,
$6.90
TOCUYO ASARGADO calidad superior, ancho 78 cmt. Metro, $ 2.90
TOCUYO OSNABURGO grueso, ancho 78 cmt. Metro, $ 1.80

COLCHAS de grueso brocato de seda, con flecos, colores, rosa, azul, granate, verde y oro, tamaño amplio para 1 1/2 plaza,
$68.
COLCHA en grueso tejido, con flecos, en colores rosa, azul y oro, tamaño 160 x 210, a $ 31.50
FRANELA cruda, bien asargada y con mucha frisa, ancho 70 cmt. Mt. . . . . . . $ 5.40
Ancho 80 cmt. Mt.. . " 6.60
Ancho 90 cmt. Mt.. . " 8.80

JUEGOS DE CAMA bordados en crea cruda muy fina, compuestos de una sábana, dos fundas y un almohadón tamaño para 1 1/2 plaza, a $ 58.00
SABANAS DE CREA CRUDA, muy gruesas, para una plaza, $ 15.50
TOALLAS de rica esponja, blancas, a $ 6.80, $ 5.50 y $ 3.90
FRAZADAS de grueso tejido de algodón gris, muy cardadas, tamaños:
Para 1 plaza ... ... $ 16.80
Para 1 1/2 plaza ... ... $ 26.50
Para 2 plazas ... ... $ 29.80
FRAZADAS de lana merino blancas con guardas, colores, rosa, celeste, vicuña y verde, tamaños:
90 x 140 .. $ 56.00
160 x 200 .. $ 115.00
160 x 190... $ 128.00
180 x 220 ... $ 148.00
PEDIDOS CONTRA REEMBOLSO DESPACHAMOS EL MISMO DIA.

SOBRECAMAS DE SATIN inglés por ambos lados, en colores azulino oro y granate, para 1 1/2 plaza, $ 64.50 y 1 plaza, $ 43.50
SOBRECAMAS DE CRETONA, bonitos floreados, bien rellenas tamaño para 1 1/2 plaza, $ 64.50 y 1 plaza, $ 45.00
SOBRECAMAS DE RASO de seda con forro de satín fino, cosidas a mano en artísticos dibujos, colores, fresa, azulino, oro granate y verde, para 1 1/2 plaza, $ 145.00
SOBRECAMAS DE OPALINA por los dos lados, colores azul y granate para 1 1/2 plaza, $ 31.50 y para 1 plaza, $ 24.50
SOBRECAMAS DE BONITAS cretonas, fondo en tonos rosa, salmón celeste y azul. Para 1 1/2 plaza, $ 42.50 y para 1 plaza, $ 31.50
FRAZADAS DE LANA gris, artículo de mucho abrigo.
Tamaño 140 x 200 .. $ 48.00
Tamaño 165 x 200 .. $ 66.00

CASA GARCIA
Alameda y Av. España · Casilla 3224.

Desagrado y bajas causó a la City el discurso de Mr. Chamberlain en la Cámara

Precios de cierre de los valores del Gobierno británico. — El Premier sigue negándose a incluir a Eden y Churchill en su Gabinete. — Las sorpresas de la semana

SITUACION DE LOS DIVERSOS MERCADOS DURANTE LA SEMANA

LONDRES, 15. (U. P.) — La Bolsa de Valores tuvo ante la pacífica solución que ha dado Chamberlain a la ocupación de Albania por Italia, una reacción muda que se tradujo en una fuerte baja de los valores del Gobierno británico los que llegaron a nuevos niveles de baja no registrados desde el año 1932. De acuerdo con lo que ha dicho uno de los comentadores, el discurso del Premier desagrado a ambas escuelas de opinión financiera: los partidarios incorregibles del aislacionismo están preocupados por el espectáculo de la creciente onda de comentarios que se advierte en Europa, mientras que la otra, que insiste en que la única prueba que Gran Bretaña está "poniéndose firme" pueda vencer en las sucesivas ganancias de los totalitarios.

SE MUESTRA OFENDIDO

La última prueba se tuvo cuando los alemanes al parecer contestaron rápidamente el discurso del Premier Chamberlain anunciando que las maniobras de primavera de su flota se realizarán frente a la costa de España, conveniente esto para sus actividades en el Mediterráneo o para sus "raids" en el mar en el caso de una guerra.

BONOS BRITANICOS

Los bonos del empréstito de la guerra cerraron débiles y con nuevos niveles de baja, a 93 3|4, contra 95 6|10 de la semana pasada o sea que después de la ocupación de Albania han perdido 1 9|10. Los bonos de la deuda consolidada antigua marcaron nuevos niveles de baja, cerrando a 65 7|8, contra 67 3|8 de la semana pasada, lo cual equivale a una pérdida de 1 1|2.

La City entiende que se están haciendo ímprobos esfuerzos para obligar a Chamberlain a que admita a Eden y a Chamberlain en el Gabinete; pero la obstinación del septuagenario Primer Ministro ha anulado hasta el momento dichas tentativas.

BONOS EGIPCIOS

Los bonos de emisiones egipcias saltaron al tapete de la actualidad pero en forma poco feliz. Los bonos del Banco Nacional del Egipto, de propiedad británica llegaron en un momento a cotizarse a 21 1|2 libras esterlinas, o sea el precio más bajo a que hayan alcanzado en algunos años, pero cerraron a 23 1|2. Los papeles de la Egypt Unified del 4 por ciento, que el año pasado llegaron a cotizarse hasta a 104 libras esterlinas, bajaron en una ocasión a 72, o sea el precio más bajo que hayan tenido en muchos años cerraron sin embargo, a 74.

BONOS DE OTROS PAISES

Los bonos de Gobiernos de aquellos países que los inversionistas creen que serán afectados por los planes de Hitler sobre la Mittel Europa, cayeron tan fuertemente que podrían producir dividendos fantásticos: los rumanos del 4 por ciento darían 23 1|2 por ciento: los checoeslovacos del 8 por ciento, 20 2|4 por ciento: y los húngaros del 7 1|2 por ciento, 18 por ciento.

Los mismos bonos del empréstito Young darían 19 1|2 por ciento y los del empréstito Dawes, cerca de 15 por ciento.

MERCADO DEL DINERO

En el mercado del dinero, la semana fué marcada por una mayor restricción como quedó evidenciado por la poca oferta de vales del Tesoro del Gobierno británico de lo cual resultó que el Gobierno tuvo que pagar una tasa media de intereses de 31 chelines con 2.37 peniques contra 26 chelines con 2.83 peniques la semana anterior. Las tasas de esta semana han sido las más altas que se han registrado desde 1932. La falta de actividad se atribuye principalmente al deseo de los bancos de mantener la mayor fluidez posible durante el período de tensión nacional. Entre tanto, al mismo tiempo se quedaban estancadas con los embarques de oro a Nueva York nuevas cantidades de dinero.

La crítica más sobresaliente que se ha hecho al respecto es que las autoridades han sido demasiado lentas en impulsar los fondos sin movimiento hacia el mercado. Se cree que la técnica mejoraría en forma radical si se mantuviera la "era de dinero barato".

UNA SORPRESA

Los corredores británicos, que afrontaban la posibilidad de fuertes alzas en las tasas de seguros por riesgos de guerra para importaciones y exportaciones, supieron con inmenso alivio del anuncio de la formación de un pool por el Lloyd's y las compañías de seguros marítimos, el cual, mediante el "reseguro" con la cooperación del Gobierno, podría mantener las tasas a un nivel moderado para los cargamentos hacia el Reino Unido y desde él.

Este proyecto hace necesaria una legislación, la cual, según se ha anunciado ya, será apresurada todo lo que se pueda.

MERCADO DE CAMBIOS

Los circulantes continentales, del mismo modo que la libra esterlina, se mostraron bastante firmes durante toda la semana. Los vendedores de coronas checoeslovacas hicieron repentinamente su aparición en el mercado el miércoles, ofreciendo cantidades moderadas a razón de 1.36 1|2 por libra esterlina, contra una tasa casi oficial de 137 de antes de la ocupación de Checoeslovaquia por los alemanes.

Los negocios comenzaron a disminuir en las tardes por lo cual nuevamente se acudió a la cotización "nominal".

Se registró una pequeña baja de la cotización del zloty (divisa polaca) de 24 7|8 a 25 y ésta fué casi la única otra característica del mercado al contado, si bien hubo apreciables fluctuaciones en la cotización del belga para operaciones futuras.

EL AZUCAR

El azúcar subió hasta nuevos niveles de alza, llegando a 6 chelines 9 3|4 peniques, contra 6 chelines con 3 3|4 peniques que fué la cotización del 1.o del mes en curso. Se debió principalmente esta situación a la urgencia de los corredores en cubrirse para las operaciones a plazos. Los países del Báltico compraron fuertes partidas de azúcar granulada durante la semana pasada.

EL ALGODON

L característica principal del mercado del algodón fué una aguda escasez de algodón egipcio en el mercado de Liverpool, a lo cual se sumaron los desesperados esfuerzos de Alejandría para vender su excedente local antes de que quede cortado el tránsito [illegible] del Mediterráneo. El precio del algodón norteamericano fluctuó bastante a causa de la incertidumbre relativa a la resolución final respecto del proyectado préstamo sobre excedentes de este producto.

LOS METALES

El ajuste de precios en el mercado de metales refleja una notoria vacilación. El cobre cerró a 41 7|8 contra 42 5|8 de la semana pasada; el estaño a 216 1|2 contra 215 1|4; el plomo, a 14 1|8 o sea que no varió; y el zinc a 13 3|8 contra 13 1|2.

Contra NERVIOSIDAD Tome FITINA
A BASE DE FOSFORO VEGETAL

INDUSTRIA DE CONFECCIONES, VENTA E IMPORTACION.

Fábrica en plena producción, muy acreditada para ventas por mayor desde Puerto Montt a Arica. Organización completa, con cuota para importación de telas y lanas, se vende, más o menos, $ 200.000.
Se aceptan ofertas serias, directamente del interesado.

CASILLA 2682.—SANTIAGO.
16 Ab.

Sierras circulares "SPEAR y JACKSON".
Sierras huincha "Peugeot" hasta 4"
Dientes "DISSTON" para sierras.
Plombajina "MORGAN".
Crisoles "MORGAN".
Terrajas para cañerías y pernos.
Prensas para cañerías.
Correas "COPPER QUEEN" hasta 14".
Lija "GARNET" en rollos.
Esmeriles.
Manganesita.
Cemento SMOOTH-ON para fierro.

OFRECEN:

Morrison & Cía.
AVDA. BERNARDO O'HIGGINS ESQ. DE TEATINOS

GRAN RODEO NACIONAL
HOY
En el local de la Quinta Normal
se inicia a las 9 1|2 y continúa a las 2
TOMARAN PARTE LOS MEJORES JINETES DE TODO EL PAIS

BREVES NOTICIAS DE TODO EL MUNDO

BERLIN, 15 (U. P.)— La delegación de Hitler a la celebración del matrimonio del Príncipe Heredero del Iran, Mohamed Reza, con la princesa egipcia, Fawzia, partió hoy en avión con destino a Teheran.

La delegación va encabezada por el Embajador alemán en Moscú, Conde Von der Schulenburg, e incluye al general Grauert, comandante de división aérea.

DOORN, 15 (U. P.)—A los 80 años, el ex Kaiser Guillermo, tomará hoy, por primera vez, en sus brazos, a su primer biznieto Luis Fernando, de dos meses de edad, cuando los padres de éste, Luis Fernando y la ex princesa Kyria lleguen a ésta de Postdam. El ex Kaiser está encantado.

TURIN, 15 (U. P.)— La misión aérea alemana, encabezada por el Dr. Baumker, y acompañada por los oficiales italianos del cuerpo de ingenieros, visitó la Fábrica de Aeroplanos Fiat. La misión se interesó especialmente en los motores italianos.

Baumker pronunció un discurso, en el que elogió a los aviadores italianos que pelearon en España.

SAN REMO, 15 (U. P.)— El Ministro de Comercio alemán, Essen, partió anoche en viaje a Roma. Fué despedido por las autoridades locales y por miembros de la colonia alemana.

LA LANA

El movimiento de lana superior en la última semana fue principalmente de mestizos poniéndose los precios en contra de los compradores. Tal es el resultado de las grandes órdenes del Gobierno las que ahora son suficientes para mantener algunas plantas ocupadas durante todo el mes. Por otra parte, la lana merino se comportó floja, a pesar de que los precios se mantuvieron muy razonablemente. Esta lana depende principalmente de la demanda civil, la que al presente es pequeña. Los remates de lana de Australia se reanudarán la próxima semana y terminan a fines de julio.

Los precios de la lana en bruto, según se cree ahora son una prueba en contra de las perturbaciones internacionales, a pesar de que los precios al contado para Australia se estiman más bajos reflejando las variedades relativamente más pobres que se tienen a mano en las ventas cercanas al cierre.

VALORES CHILENOS

Después de una declinación inicial los bonos del Gobierno chileno se mantuvieron muy firmes durante toda la semana a pesar de las informaciones acerca de la discusión de cómo se podría llevar a cabo el financiamiento de la reconstrucción de la zona afectada por el terremoto. No obstante, el efecto neto de las bajas pequeñas y fraccionales llegaron a una libra esterlina. Los bonos del 4 1|2 y 5 por ciento llegaron a un nuevo nivel de baja, quedando en 9 1|2. Las anualidades gubernativas del tipo C marcaron 11 contra 12 de la semana pasada. Los bonos del 6 por ciento bajaron 1|2 punto, quedando en 10 1|2 a pesar de que los precios estuvieron más o menos nominales e iguales que en la semana anterior. Las acciones ordinarias del ferrocarril de Antofagasta a Oruro no cambiaron quedando siempre en 6 1|2, las del 6 por ciento preferidas perdieron 2 puntos quedando en 22; las del ferrocarril salitrero de Tarapacá perdieron 6 peniques quedando en 35 chelines. Las acciones de la Corporación de Venta de Salitre y Yodo no cambiaron, quedando siempre en 66; las de la Lautaro Nitrate serie A bajaron 1 1|2 peniques, quedando en 2 chelines y 3 peniques. —C. T. HALLMAN.

Están a punto de romperse las relaciones hispano-francesas

Franco tiene que resolver si permanece neutral o se pliega al bloque de las dictaduras. — El mariscal regresó de París con nuevas y enérgicas instrucciones respecto de la concentración de tropas españolas en Guipúzcoa y de las fortificaciones que está haciendo Franco en la zona española de Marruecos

SE RUMOREA QUE DE 15,000 A 20,000 SOLDADOS ITALIANOS HAN DESEMBARCADO ULTIMAMENTE EN ESPAÑA

PARIS, 15 (U. P.). — Hoy Franco hubo de encarar el problema de decidir entre mantener la neutralidad española en la nueva agrupación de los países del Continente para poder curar las heridas de casi 1.000 días de guerra civil, o plegarse francamente al bloque de las dictaduras.

El Mariscal Petain, que reasumió hoy sus funciones como embajador en San Sebastián, trajo consigo de París nuevas instrucciones de adoptar una actitud más enérgica ante el movimiento oficialmente confirmado de tropas españolas y aliadas hacia Guipúzcoa y la apresurada construcción de enormes fortificaciones en la zona española de Marruecos, junto a la frontera de la zona francesa.

Bonnet conferenciará el lunes con Lequérica sobre las verdaderas intenciones de Franco.

Las relaciones franco-españolas están tirantes y peligrosamente próximas al punto de ruptura. Se desmintió oficialmente que el Gobierno Francés hubiese subordinado la devolución del oro del Banco de España y la entrega de las armas y municiones entregadas por los refugiados españoles en Francia, a la evacuación de los voluntarios ítalo-germanos; pero con la nueva postergación del desfile de la victoria en Madrid del 2 al 15 de mayo se ha postergado también la partida de los aliados de Franco.

¿NUEVOS DESEMBARCOS DE ITALIANOS?

Aunque no hay confirmación oficial, persisten los rumores de haber desembarco en Cádiz después de terminada la guerra con la rendición de Madrid de 15 a 20.000 soldados italianos más. Se sabe oficialmente que había en España 56.000 soldados italianos al terminar la guerra y sólo se ha informado de 300 que hayan partido a Italia, principalmente aviadores y mecánicos que fueron utilizados en la aventura de Albania.

Hay análogos informes de la llegada de más material de guerra alemán en los últimos 10 días a Vigo como también de mucho material de construcción alemán, que parece destinado a completar la cadena de campos modernos de aviación junto a la costa vizcaína y en toda la Navarra inmediatamente al sur de los Pirineos y por tanto a corta distancia de Bayona, Burdeos, Tarbes, Toulouse y Perpiñán.

No hay ninguna necesidad inmediata para estos campos de aviación y sin embargo, están siendo terminados y equipados con los tipos más modernos de hangares subterráneos, cuarteles, estanques de combustible, todo fuertemente protegido con espesas capas de concreto.

Los franceses temen que estén destinados a su uso eventual por aviones alemanes e italianos, si Franco permite que España se convierta en base de operaciones de sus aliadas en cualquier posible conflicto futuro con Francia y G. Bretaña.

FORTIFICACIONES EN EL RIF

Hace menos de tres semanas España inició la fortificación del Rif a espaldas de Melilla, construyendo emplazamientos de cañones anti-aéreos, abrigos para artillería, todo claramente apuntando a los pasos que conducen a la zona española de Marruecos, desde la zona francesa.

Estas fortificaciones fueron comenzadas cuando circuló la información que en caso de hostilidades Francia ocuparía inmediatamente la zona Española de Marruecos para impedir a Italia, Alemania o España el uso de C[illegible] como bases de operación contra Gibraltar.

Creen los franceses que el refuerzo de Larache la pasada semana con regimientos enteros de tropas veteranas marroquíes, según se informó desde España, tiene el mismo propósito general.

LA AVIACION GERMANO-ITALIANA

Los franceses siguen con interés técnico todos los movimientos de tropas, la actividad de fortificación y el movimiento de material de guerra en España. Observan principalmente los movimientos de más de 800 aviones de bombardeo alemanes e italianos y de una enorme cantidad de cañones anti-aéreos y anti-tanques y de artillería ligera y pesada alemana, en especial de 50 misteriosos cañones alemanes, que se dice ser los mayores cañones móviles en uso hoy en Europa.

Estos cañones fueron usados una que otra vez durante las últimas semanas de la ofensiva de Cataluña y demostraron con la destrucción de Igualada y Manresa, al norte de Barcelona, ser las más peligrosas piezas de artillería moderna.

Fuera del refuerzo de la frontera francesa, de la frontera de la zona francesa de Marruecos y del movimiento de tropas en la proximidad de Gibraltar, Franco no ha mostrado indicación alguna de si dejará que los aliados tomen posiciones en España para su ventaja estratégica o si insistirá en el derecho soberano a permanecer neutral.

Los círculos oficiales de Burgos subrayaron anoche que Franco tiene la palabra sobre la evacuación de las tropas extranjeras que, sostiene Burgos, no es un tema de discusión limitado exclusivamente a Londres y Roma, pero no hay ningún indicio de lo que habrá de decir Franco, si dirá que se vayan los italianos y alemanes o que se queden.

"GOLONDRINA DE INVIERNO"

Por Víctor Domingo Silva. Octava edición. La novela más popular de Chile y que era esperada esta nueva edición con impaciencia por el público. Es la novela más chilena y que hace vibrar más delicadamente al lector con sus personajes bien enfocados; que se mueven en un ambiente sano y edificante. Es la ovela de la juventud ... $ 12.00

CAMARADA. Novela de Carlos Sepúlveda Leyton. Es también la novela chilena, pero del otro lado de la barricada. Su argumento se desarrolla entre el pueblo, con sus personajes típicos. Como su autor es profesor puede llamársele la novela del profesorado primario en contacto con el pueblo y la realidad. Ironía y observación profunda ... $ 15.00

MI TIO VENTURA. Cuentos populares de Chile, por Ernesto Montenegro. Segunda edición, que bien puede llamarse primera tal es la diferencia con la edición anterior por su aumento de nuevos cuentos correcciones y disposiciones tipográficas, con numerosas ilustraciones ... $ 10.00

HISTORIA DE LA ENSEÑANZA EN CHILE, por Amanda Labarca. Lo más completo y claro que se ha publicado sobre la materia ... $ 30.00

EVOLUCION DE LA SEGUNDA ENSEÑANZA, por Amanda Labarca. Estudio completo y comparado de los principales países del mundo ... $ 25.00

EL CHACO Y LA CONFERENCIA DE PAZ DE BUENOS AIRES por Bautista Saavedra. Delegado a dicha Conferencia. Con valentía y claridad expone lo pasado en dicha conferencia y la política particularmente desarrollada alrededor de ella ... $ 30.00

REFLEXIONNES SOBRE BOLIVIA, por el Dr. Jorge Nicolai. Interesante conferencia pronunciada en la Biblioteca Nacional ... $ 2.00

ESTUDIOS DE LITERATURA CHILENA, por Domingo Melfi. Primera serie. Abarca el período desde Blest Gana a Casa Grande de Orrego Luco con un panorama literario chileno. Un tomo de 232 páginas en formato grande ... $ 10.00

LEYENDAS Y EPISODIOS CHILENOS por Aurelio Díaz Meza. Tres series cada una de 5 tomos. (Total 15 tomos). "Crónicas de la Conquista" "En Plena Colonia" y "Patria Vieja y Patria Nueva". Estas crónicas, que más bien deben llamarse los "Episodios Nacionales Chilenos" pueden leerse y adquirirse los tomos por separado y aún alternados, tal es su independencia. No puede haber biblioteca chilena que no le sea indispensable esta colección. Precio de cada tomo ... $ 12.00

LAS LETRAS CHILEÑAS, por Domingo Amunátegui Solar. Trata desde la Colonia hasta hoy con verdadero conocimiento de la materia: una historia cultural chilena En edición corriente $ 8. Edición especial ... $ 10.00

HISTORIA SOCIAL DE CHILE, por Domingo Amunátegui Solar. Obra indispensable a quien quiera tener una visión suscinta de conjunto de la sociabilidad chilena ... $ 10.00

ORATORIA, por José María Pinedo. Obra nueva e incomparable en el arte de la palabra en público ... $ 10.00

GUIA DEL CONTADOR, por Abel Guevara. Contabilidad Comercial Industrial y Agrícola. Leyes tributarias monetarias y formularios. Pasta, $ 35.00, rústica ... $ 30.00

Librería y Editorial Nascimento
Ahumada 125. — Casilla 2298 — Teléfono 83759
Los pedidos de provincia acompañados de su importe en giro postal o letra bancaria no pagan franqueo. Se colocan en cualquiera ciudad de la República al mismo precio de nuestro mostrador.

A pesar de la tensión e Europa, Wall Street tu alzas durante la seman

Esta alza ha sido llamada "reacción técnica" y alcanzó hasta d tos. — Sin embargo, los bonos y los artículos de consumo ex mentaron bajas muy considerables

RESUMEN COMERCIAL DE FRANK GLASSEY, PARA NACION"

NUEVA YORK, 15 (ESPECIAL). —El mercado bursátil tuvo una reacción técnica, subiendo de fracciones a dos puntos, no obstante haber continuado la tensión europea. Wall Street, en general, cree inevitable la guerra europea antes de terminar el año, de modo que los financistas esperan que si se tranquiliza la situación política, indiscutiblemente el mercado de valores subirá. Casi todos los bonos extranjeros marcaron nuevas bajas para el año, en cambio los bonos del Gobierno de Estados Unidos subieron.

ESTADISTICAS

Los productos de consumo bajaron irregularmente, pero la semana alcanzó los más altos niveles desde 1930. Los índices comerciales siguieron de baja, reflejando el pánico de guerra y el cierre de las minas de carbón, por no haberse llegado a un nuevo acuerdo de salarios y horas de trabajo.

El comercio al por menor se hizo menos fácil; la producción industrial, el volumen de carga transportada por ferrocarril y la producción de corriente eléctrica disminuyeron, en cambio aumentaron la actividad de la construcción y la producción de automóviles. Los comerciantes se resisten a entrar en nuevos compromisos, por las incertidumbres actuales, como lo indican los pocos nuevos capitales invertidos.

EL COBRE

El cobre se debilitó, vendiéndose en el mercado interno a 10 centavos la libra, contra 10 3|4 la semana pasada. El metal de exportación no varió de 10.14 centavos c. i. f. en puertos mayores europeos. Muchos comerciantes previeron nuevas reducciones del precio en el país, ya que los productores primarios no pudieron acordar un precio estable y por que las compras no mejoraron después de la última disminución.

El azúcar a plazo no varió y tampoco variaron las partidas en mano del refinado; pero la tendencia fué más débil ya que los comerciantes están convencidos de que el Congreso reducirá el impuesto aduanero al azúcar cubano y que los acontecimientos europeos retardarán las compras en gran escala. Mientras tanto, el consumo interno fué inferior al normal reflejando los elevados excedentes y las inciertas tasas de importación futuras.

EL ALGODON

El algodón a plazo bajó 10 a 50 centavos por fardo, debido principalmente a las ventas de Bombay. Los comerciantes no se han impresionado con la insinuación del Gobierno sobre trueque de algodón y excedentes de trigo norteamericano por estaño y caucho, ya que no obstante la aprobación del Departamento de Estado y del Departamento de Agricultura, no se cree que el Presidente Roosevelt propicie personalmente tal medida.

EL PETROLEO

El petróleo estuvo mucho más fuerte, no obstante el aumento de 85.000 barriles en la producción diaria media de petróleo crudo registrado sobre la semana pasada. Las existencias de bencina y petróleo refinado registraron la mayor disminución semanal de este año, mientras que el tiempo caluroso en el Este aumentó substancialmente el consumo de bencina.

LOS CEREALES

Los cereales por la sexta semana consecutiva variaron sólo unas fracciones a un centavo por bushel, aunque el continuado pánico de guerra en Europa sostuvo los precios, los que de otro modo hubiesen bajado substancialmente a consecuencias de la baja comercial en el país. Los países productores de trigo de Europa informaron un estado más favorable de las cosechas, particularmente Rusia, Italia, Francia y Holanda y Bélgica. No obstante, créese que la producción del Continente será inferior al rendimiento record del año pasado.

LAS COSECHAS

El Departamento de Agricultura estimó que la cosecha de trigo de invierno de Estados Unidos será de 549.219.000 bushels, o sea 10.000.000 de bushels más que el promedio de los recientes cálculos privados y en comparación con la cosecha del año pasado de 686.637.000 bushels. Esto indica que la cosecha ... será más que ... brir las necesidades ... también probablemente ... mentara el ...

LOS CUEROS

Los cueros a p... puntos cerca de record ... tividad, después de ... forma más violenta ... debido principalmente ... situación europea y al ... los corredores en una ... rra. Las transacciones ... fueron las terceras en ... cia de la historia, pero ... do se estabilizó más ... partidas en mano ... no variaron, pero ... compraron ...

ACEITE DE LIN...

El aceite de linaza ... las entregas fueron ... pero hubo poco ... comprar, mientras que ... substancial de la linaza ... na a plazo contrarrest... dencias a encarecer ... Se informó que hubo ... lluvias en la región ... noroeste.

FERTILIZANTES

Los nitratos ... por esperarse que ... las compras de abonos ... po continúa favorable ... ciación Nacional de ... informó que las ventas ... cupríferos en 8 por c... del año pasado, ... con enero y febrero ... ligeramente inferiores ... año atrás. La incert... bre la legislación algo... retardando el consumo ... tos para abono.

LAS LANAS

Las lanas estuvieron ... y los precios princip... variación; pero la esti... mitó principalmente ... ya que los minoristas ... concentrados a salir de ... cadería de Semana S... York Wooltop Exchange ... el comercio de lanas ... Santa "estuvo consid... avanzado en comparación ... del año pasado en los ... importantes y que los ... ron ligeros en la línea ... y en la minoría, a ... del aumento de las ... consumidores". Agrega ... fabricación ha sido más ... porque la mayor parte ... bricas han comenzado ... a producir artículos ... ño.

LOS METALES

Los metales contin... nimados: el zinc, esta... no variaron; el plomo ... a 4.775 centavos la ... 4.85 de la semana ... mentando ligeramente ... después de la reducción ... cio. — FRANK GLASSEY

COMPAÑIA DE CONSUMIDOR
DE GAS DE SANTIAGO

Se avisa a los señores accionistas que en co... midad con el acuerdo tomado en la Junta Ge... Extraordinaria, sobre el aumento de capital; ... te el presente mes deberán pagar la primera ... de las acciones que les corresponden en propo... de una por cada dos de las que tenían el 24 ... brero.

El valor de esta primera cuota es de $ ... saldo hasta enterar los $ 60, se pagará en e... Octubre próximo.

Los recibos están a disposición de los ... accionistas desde el 1.o de Abril.
Santiago, Marzo 25 de 1939.

PEDRO ERRAZURIZ ...
Gerente.

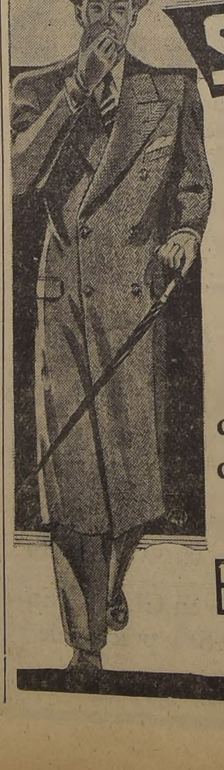

SOBRETODOS
Para caballeros
y niños
Ofrecemos el surtido m... completo en diferentes mode... de última moda.
Visítenos.
EMILIO DELPORTE & CIA. LTD
Bandera esq. Rosas

...TADOS UNIDOS ENVIA TODA SU FLOTA DE GUERRA AL PACIFICO

Deberá partir tan pronto como termine el aprovisionamiento de combustible, que se está haciendo rápidamente

...uedará en el Atlántico una escuadrilla reducida. — Rumores de viaje de la ...dra británica del Oriente hacia el Occidente.— No se temen en Francia y ...n Bretaña los movimientos de la armada alemana.— Continúan aceleradamente los preparativos guerreros en Europa

...TON, 15 (U. P.) — ...guerra de los Esta... recibió órdenes de ... Pacífico tan pronto ... terminado su ... de combustible. ... determinación del ... quedan automática... ...ados los compromi... ...scuadra de presen... ...eva York con moti... ...uguración de la Ex... ...dial de Nueva York ... gran revista an... ... de Marina, M ... y parlamentarios, ... costas de Nolfork ...ue debería haberse ... próxima semana. ...ra acaba de poner ...us maniobras en el ... su arribo a Nue... ...laba anunciado pa... presente mes. ... de trasladar la ...nciada 2 horas des... ... dado a conocer Mr. Roosevelt diri... y Mussolini, en pro... ...ndial.

... LA MEDIDA

... que las autorida... ...icanas han creído ... concentrar la Pacífico para pre... algún acontecimien... ...vo en esa zona. Se ... asimismo que el ...oderío naval britá... ... ya concentrado en ...as en el Mar del ... el Mar Mediterrá... ...rá necesario en esa ...llara la guerra. ...la tarde, el Depar... ... Marina no había ... explicación ofi... regreso de la flota ... al mismo tiempo ...des unidades esta... Nolfork iniciaron ...es de abastecimien... velocidad y se cree ...n terminadas de 24 ...

...os de miles de ofi... ...a fueron anulados ...os instrucciones de ...ediatamente a sus ...nidades.

...anto, se han dado ...nes, ninguna con... ...e la causa de esta ...; como ser la de ...rios del Servicio de ... habían sabido que ... que se produciera ... internacional que ... Lejano Oriente.

... ACCION EN LAS ... ORIENTALES

... fuente informativa ...s oficinas del Ser... ...igencia insinúan la posibilidad de que los nuevos acontecimientos militares de Europa vayan acompañados de una acción en las Indias Orientales, gran fuente de abastecimiento de petróleo y caucho. Cualquier acontecimiento en esta zona afectaría enormemente a las Filipinas.

La flota del Pacífico se encuentra toda frente a Nolfork, con excepción de algunas unidades que están ancladas en Nueva York y Brooklyn.

El anuncio hecho por el Departamento de Marina dice: "El Secretario de Marina, Mr. Swanson anunció que una vez que la flota haya terminado la maniobra de abastecimiento regresará, con excepción de las unidades aquí mencionadas, a su zona de operaciones en el Océano Pacífico.

DISTRIBUCION DE LAS FUERZAS NAVALES

"Quedan la escuadrilla del Atlántico y 5 cruceros, 6 submarinos, un tender, un buque porta-aviones, (el "Langley" con 2 escuadrillas de aviones de reconocimiento)".

La escuadrilla del Atlántico quedará compuesta de 3 acorazados, varias unidades secundarias entre ellas 5 cruceros, 6 submarinos y un porta-aviones, lo que hará un total de 56 naves que quedarán en el Atlántico.

Al Pacífico regresarán 19 unidades y la maniobra completa quedará terminada en 2 semanas. En enero pasaron por el Canal de Panamá 140 buques de guerra de la Armada norteamericana en E. Unidos.

LA FLOTA INGLESA EN CHINA

LONDRES, 15. — (U. P.) — Un vocero del Almirantazgo declaró que nada se había resuelto sobre la partida desde el Oriente, de unidades pertenecientes a flota británica de China. Los círculos oficiales británicos han desmentido siempre tener conocimiento de algún entendimiento en virtud del cual Estados Unidos concentraría su flota en el Pacífico si la británica estuviera ocupada en otros mares.

Sin embargo, es sabido que el entonces Ministro de Relaciones Anthony Eden preguntó a Mr. Norman Davis, cuando se celebraba la Conferencia de Bruselas de noviembre de 1937, si la flota de Estados Unidos podría "ejercer la policía" en el Oriente en el caso de que Gran Bretaña se viera envuelta en una guerra en Europa; pero Davis se excusó de comprometerse.

EL VIAJE DE LA FLOTA ALEMANA

PARIS, 15. — (U. P.) — Francia y Gran Bretaña se consultaron hoy por la vía diplomática respecto de los movimientos de la flota alemana que se dirige a aguas españolas, pero los dos estados mayores navales concordaron en parecer en que no hay peligro de que los buques alemanes perturben el equilibrio naval en el Mediterráneo. Por el contrario, parece que concuerdan en que sería mejor para las potencias occidentales, en caso de un conflicto, que la flota alemana se mantenga fuera del Báltico, por que la división de sus fuerzas debilita el poder naval de Hitler y los buques alemanes de superficie jamás podrían atravesar el estrecho de Gibraltar en tiempo de guerra.

Es evidente, del estudio hecho por los estados mayores de los movimientos de la flota alemana, que Francia y Gran Bretaña están decididas a defender sus intereses estratégicos en el Mediterráneo, concentrando Francia el grueso de sus fuerzas en el triángulo Tolón, Bizerta y Orán, y Gran Bretaña, en el Mediterráneo oriental, en el triángulo formado por Alejandría, Chipre y Haifa.

AMENAZA ITALIANA PARA SALONICA

La conquista de Albania ha terminado, e Italia ha instalado fuerzas en las fronteras montañosas con Grecia y Yugoeslavia. Los estados mayores francés y británico toman el punto de vista práctico de que el triunfo italiano es completo y que debe tenerse en consideración, en el futuro, de que el bloque totalitario amenaza ahora directamente a Salónica, que es el puerto vital de entrada para la ayuda franco-británica a Yugoeslavia, Rumania y Polonia, en el caso de una guerra, debido a su imposibilidad de llegar a Polonia por el Báltico, que ciertamente sería bloqueado por la flota alemana.

Las tropas italianas que operan en el Oriente de Albania se encuentran ahora escasamente a cien kilómetros del valle del Vardar, que conduce directamente a Salonica.

PRECAUCIONES MILITARES EN GIBRALTAR

LONDRES, 15. (U. P.)—A pesar de la actitud optimista de algunos observadores diplomáticos, el Almirantazgo ha ordenado que se coloquen cadenas de defensa en todas las entradas de la bahía del Almirantazgo de Gibraltar, a fin de impedir el acceso del público.

Estas cadenas de defensa se han colocado en la entrada sur de la bahía mencionada.

La acción se considera como una respuesta de los británicos a la actividad militar en la España nacionalista en la frontera adyacente, como también a la demora de Mussolini en retirar sus tropas de España.

En los círculos oficiales británicos se dice que Gran Bretaña "observa de cerca" la situación en torno a Gibraltar, en particular las concentraciones de tropas españolas y las llegadas de nuevos contingentes de tropas italianas de que se informa.

REFUERZO DE LA GUARNICION

El Ministerio de Guerra reveló que el primer batallón de guardias galenses partiría a Gibraltar el 22 del corriente o poco después, para prestar servicio allí.

No quiso ampliar más esta información y dijo solamente que el despacho del batallón era un simple movimiento rutinario.

Los británicos y los franceses están llenos de ansiedad respecto de la actitud de Franco. Dicha ansiedad aumenta debido a las informaciones sobre los movimientos de tropas en España y fortificaciones en ciertos puntos, incluso la zona española de Marruecos.

En París, M. Bonnet ha expresado al Embajador Lequerica de que los franceses están desilusionados con el no retiro de las tropas italianas de España.

FRANCIA PRESIONA A YUGOESLAVIA

Se informa que Francia está ejerciendo presión sobre Yugoeslavia, para que se una a la alianza para detener a Hitler. Al mismo tiempo, Gran Bretaña ha comenzado negociaciones con Moscú, con el fin de que Rusia entre al Frente de Paz.

El redactor diplomático del "Daily Express" dice que el príncipe Nicolás de Rumania llegó el miércoles en visita secreta a Londres, y agrega que "su presencia en Londres puede ser significativa por haber coincidido con el anuncio hecho por Chamberlain de las garantías británicas a Rumania".

ENVIO DE ORO INGLES A EE. UU.

Tres barcos llevarán hoy a Estados Unidos oro por valor de 21.500.000 libras esterlinas, lo que se considera un record para un solo día.

El "Presidente Roosevelt" y el "Queen Mary", que parten de Southampton, llevarán 9.500,000 y 9.000.000, respectivamente, mientras el "Cynthia", que parte de Liverpool, llevará 3.000,000.

Alrededor de 4.000,000 de este total será tomado en Cherburgo, mientras el resto de la suma representa oro continental que antes se había guardado en Londres y que ahora es enviado a Nueva York para guardarlo allí en forma segura, junto con el oro perdido por el fondo de compensación británico para apoyar la libra esterlina.

El Lloyd's (Aseguradores Marítimos) no quiere asegurar a los comerciantes en contra de una posible cancelación del viaje de Sus Majestades británicas a Estados Unidos, basándose en que seguros sobre riesgos de guerra no se han estado aceptando para el capítulo de riesgos marítimos en los últimos tres meses.

LA ESCUADRA ALEMANA A ESPAÑA

BERLIN, 15.— (U. P.).— Un portavoz del Departamento de Marina del Ministerio de la Guerra informó que "de acuerdo con los proyectos actuales, uno de los "acorazados de bolsillo" deberá entrar al Mediterráneo y hacer una visita al puerto de Málaga, mientras que el resto de la escuadra de que forma parte permanecerá en el Atlántico, en su mayoría en aguas del Norte de España:

"Es absurdo suponer que enviamos buques de guerra a aguas españolas en prevención de un conflicto internacional. En caso de suscitarse una dificultad semejante, nuestro primer deber consistiría en defender nuestra costa.

"No tenemos el propósito de realizar maniobras conjuntas con la flota española, pues ésto es puramente un viaje de adiestramiento para nuestras naves.

"Proyectamos este viaje hace un mes, y en ese entonces no podríamos saber cual iba a ser la situación que imperaría en España hoy día y donde operaría la flota española".

AVIONES INGLESES LLEGAN A GRECIA

ATENAS, 15.— (U. P.).— En esferas autorizadas se dice que una escuadrilla de aviones de guerra británicos, de 20 a 30 máquinas, al parecer llegó al aeródromo de Tatoi, a 16 kilómetros de esta capital hoy.

Los oficiales de aviación griegos dijeron que creían que estos aviones venían a "custodiar" para el caso de alguna dificultad.

Entretanto, todos los aeroplanos de guerra griegos que no se encuentran en buen estado han sido enviados a la fábrica de Phaleron para su reparación.

Ultimamente se informó aquí que el Gobierno griego había comprado 300 aeroplanos británicos a crédito, los que llegarían pronto a Grecia.

LONDRES, 15.— (U. P.).— Los círculos de aviación de Londres opinan que los aviones llegados a Tatoi hoy día son 18. El Gobierno griego los ordenó hace algún tiempo y debían entregarse en abril. Estos aviones incluyen monoplanos, bimotores de reconocimiento Avro y Anson.

Se estima que alrededor de 60 máquinas más de varios tipos han sido ordenados con anterioridad y deben entregarse durante 1939.

Avanza rápidamente negociación pacto militar entre Rusia y las democracias

Algunos puntos técnicos de él han sido arreglados ya.— Se espera que en el curso de la semana entrante quede concluido.—La fuerza aérea que significará el pacto para los aliados

PARIS, 15.—(U. P.)—El pacto aéreo anglo-ruso, que constituiría la base de una colaboración general mas amplia de Rusia en el movimiento contra la agresión, se concluiría durante el fin de semana, según altas autoridades que declaran que es muy intensa la actividad diplomática en Moscú.

Una fuente francesa declara que "se registra un progreso satisfactorio en las gestiones que se hacen tendientes a eliminar las objeciones de Polonia y Rumania a la colaboración de Rusia".

Informaciones muy fidedignas hacen saber que el general Gamelin está sosteniendo discusiones directas con el Embajador ruso Souritz sobre los aspectos técnicos de la cooperación militar de Rusia.

Bonnet conferenció con M. Souritz, y después dio cuenta de la conferencia a Daladier. Un vocero autorizado confirmó que ya han sido solucionados ciertos puntos principales de un acuerdo, por el cual Rusia entraría al sistema de seguridad, y que los demás serán resueltos después de fin de semana. Se espera que M. Souritz confirme mañana en la tarde o el lunes el acuerdo final, en el Quai d'Orsay.

Fuentes francesas indican que el acuerdo ruso de facilitar material terrestre a sus vecinos en el caso de un ataque desempeña un papel menos importante en el acuerdo que el pacto aéreo. El Embajador griego Politis agradeció a Bonnet la promesa de Francia, de ayudar a Grecia.

LA FUERZA AEREA COMBINADA

Según el plan que se dice ha sido elaborado por expertos franceses en materia de aviación, las democracias y su aliado aéreo del Este, podrían llenar los cielos inmediatamente con 10.500 aviones de primera línea contra los 6,500 de Italia y Alemania, y en cada mes después, las democracias y Rusia podrían construir 1,800 aparatos en tanto que los dictadores construirían sólo 900.

La entrega de 1,700 nuevos aeroplanos a Francia e Inglaterra por Estados Unidos en los próximos meses, daría a París, Londres y Moscú una ventaja definitiva a fines de julio con un total de 17,600 aviones contra los 9,200 del bloque ítalo-alemán.

La alianza se haría efectiva si cualquiera de las tres potencias signatarias fuera atacada, y también quedaría ampliada a las potencias menores que tengan garantías de las 3 grandes.

LITVINOFF Y SEEDS

MOSCU, 15.— (U. P.)—Se ha confirmado que el Embajador británico Sir William Seeds y Maxim Litvinoff continuarán esta tarde las conversaciones iniciadas en Londres para una cooperación internacional anglo-rusa.

Se cree que se trata de conocer el punto de vista ruso respecto de la acción del Gobierno británico en los Balcanes y Polonia, pero no hay a mano ninguna información acerca de la supuesta insinuación para un pacto de ayuda mutua.

CREDITO PARA EL EJERCITO TURCO

ESTAMBUL, 15.— (U. P.) — El Gobierno pidió a la Asamblea Nacional que aprobara urgentemente un crédito militar extraordinario de 2.500.000 libras en vista de la situación internacional.

DESMOVILIZACION EN RUMANIA

BUCAREST, 15.— (U. P.). — El Premier Calinescu anunció que Rumania había desmovilizado los reservistas llamados en relación con los preparativos militares húngaros en la frontera.

Agregó que la desmovilización era una consecuencia de la declaración del Canciller húngaro Csaky, de que su país respetaría las fronteras de Rumania.

El público ha recibido bien esta medida, y la considera como una indicación importante de que la tensión ha disminuído.

MEDIDAS MILITARES EN ESTONIA

TALLINN, (Estonia), 15.— (U. P.).— El Gobierno ha alargado el período de la conscripción militar de 12 meses a 18 meses; debido a la situación internacional. Simultáneamente el ejército ruso efectúa sus maniobras primaverales de costumbre cerca de la frontera de Estonia, con infantería y caballería. Estas maniobras soviéticas son muy activas y en ellas se realizan extensos trabajos para la construcción de trincheras.

En cada modelo una creación

EN CADA PRECIO UNA OCASION

CONDICIONES LIBERALES

CONVENZANCE VISITANDO

...BRICA DE MUEBLES "LAS DELICIAS"

AV. B. O'HIGGINS 3035

el "CARNET" de 3 tabletas

• No puede ser más cómodo el "carnet" de Cafiaspirina para llevarlo fácilmente consigo—en el bolsillo o en la cartera, sin que las tabletas se rompan o sufran en lo más mínimo. Cada tableta está envuelta en papel celofán, admirable protección contra el polvo, la humedad y las impurezas.

• Pida en la farmacia el "carnet" de Cafiaspirina — contiene 3 tabletas y cuesta $1.20, de manera que cada tableta resulta a razón de 40 cts. solamente.

CAFIASPIRINA BAYER M. R.

el producto de confianza contra DOLORES y MALESTARES

The West Coast of America Telegraph Company, Limited

THE WESTERN TELEGRAPH COMPANY, LIMITED

asociadas de

CABLE & WIRELESS LTD.

y en conexión con WESTERN UNION para América del Norte

VALPARAISO, Teléfono 3200 — SANTIAGO, Teléfonos 87004 y 80096 — LIMA, Teléfonos 30096 y 30097

TELEGRAMA

554/DLH86 NEWYORK 74 12 WD

NLT GATCHAVES SANTIAGOCHILE

IT GIVES ME GREAT PLEASURE TO TELL YOU MY PERSONAL REPRESENTATIVE WILL ARRIVE ON APRIL 20 COMING BY PANAGRA PLANE FROM BUENOSAIRES BRINGING WITH HER ALL MY LATEST TREATMENTS AND NEW MAKE UPS STOP SHE WILL TELL YOUR CLIENTS IN SANTIAGO JUST HOW I ADVISE USING MY PREPARATIONS HERE IN NEWYORK STOP I AM SURE HER VISIT WILL BE A GREAT SUCCESS WITH ALL BEST WISHES.

ELIZABETH ARDEN.

Traducción

TENGO GRAN PLACER EN ANUNCIARLES QUE MI REPRESENTANTE PERSONAL LLEGARA DE BUENOS AIRES POR AVION PANAGRA EL 20 DE ABRIL LLEVANDO CONSIGO MIS ULTIMOS TRATAMIENTOS Y NUEVOS MAQUILLAJES PUNTO ELLA DEMOSTRARA A SUS CLIENTES EN SANTIAGO EL METODO DE EMPLEAR MIS PREPARACIONES TAL COMO YO ACONSEJO AQUI EN NUEVA YORK PUNTO ESTOY SEGURA QUE SU VISITA SERA TODO UN EXITO CON MIS MEJORES DESEOS

ELIZABETH ARDEN

Emp. y hora DEPS 1945

N. B.—La Empresa no se responsabiliza por equivocaciones, demoras o fallas de entrega (Ley Internacional)

Nos es grato hacer llegar al conocimiento de nuestra distinguida Clientela, el contenido del telegrama recibido de Nueva York, en el que Miss Arden, la mundialmente conocida creadora de productos de belleza que llevan su nombre, nos anuncia la llegada de su representante personal, Mme. Gladys Marawski, a quien las damas podrán consultar gratuitamente desde el 21 del corriente, previa reserva de hora, que podrá efectuarse a partir del día de mañana en nuestro Departamento Perfumería, 1.er piso.

Gath & Chaves

MUEBLES

HALL — FELPAS — GENEROS POR METRO, enorme surtido. Precios nunca vistos.

COMEDORES — DORMITORIOS — LIVING-ROOM

El más grande surtido y al precio más bajo encuentra Ud. en nuestra Casa.

Mueblería "LA CAPITAL" MONEDA 952

A J E D R E Z

CONCURSO DE "LA NACION". — PROBLEMA N.o 12

Soluciones exactas: Guillermo Goycolea Ibáñez, "Bishop", "Paul Morphy", "Alfil", "Vetarrón", Juan de la Cruz Vial, Augusto Guevara Guevara, "Amateur", "Echec", "Emanuel Lasker", "Ajedrez", Mario Molina R., "An-Za".

CONCURSO DE "LA NACION". — PROBLEMA N.o 1, por A. Decker (Tomado del "Westen und Daheim").

Jugada Clave: D 3D

— 1 —

1 D 3D . . . 1 R 1A
2 D 7T . . . 2 R 1D
3 T 8C mate.

— 2 —

1 D 3D . . 1 R 3A
2 D 8D . . 2 R 4A
3 T 1AD mate.

(Solución enviada por el señor Mario Molina R).

PARTIDA ESCOCESA

J. Mieses (Blancas)	R. Spielmann (Negras)
1 P 4R	1 P 4R
2 C 3AR	2 C 3AD
3 P 4D	3 P x P
4 C x P	4 C 3AR
5 C 3AD	5 A 5CD
6 C x C	6 PC x C
7 A 3D (a)	7 P 4D
8 P x P	8 P x P
9 Enroque	9 Enroque
10 A 5CR	10 P 3AD
11 C 2R	11 T 1R (b)
12 C 4D	12 D 3D (c)
13 D 3AR	13 C 5R (d)
14 A 4AR	14 D 3AR
15 A 3R	15 D 3CR (e)
16 P 3TR	16 A 2D
17 TD 1D (f)	17 A 3D
18 C 2R (g)	18 C 4CR
19 A x C	19 D x A
20 P 4AD	20 3R (h)
21 P x P	21 P x P
22 A 5AR (i)	22 T x C (j)
23 A x A	23 D 5AF
24 D x D	24 A x D
25 T x P	25 T x PC (k)
26 T 5AR	26 A 2AD
27 A 6AD	27 T 1AR
28 A 5D	28 P 3CR
29 T 3AR	29 T 7D
30 A 3CD	30 R 2C
31 T 1R	

Partidas tablas

(a) Las Blancas adoptan una variante sin importancia que deja pocas expectativas de ataque. Mas interesante es: 7 D 4D (S)

(b) A 11 — A 3D (amenazando — A x T j) las Blancas no podrian responder 12 C 3 CR a causa de 12 — P 3TR; 13 A 2D — C 5CR con mejor juego; pero, si, podrian contestar 12 C 4D (Partida Loke-Janowski, Leipzig 1894) (S)

Por ambos lados, las jugadas han sido hasta este momento las mismas de Steiner contra Zukertort 1886. Zukertort jugó aquí con buen resultado 11 — A 3D. Esto parece preferible, estando el A fuera de juego. (H)

(c) Amenazando — C 5CR para desembarazarse del AR enemigo bien colocado en 3D. (H)

(d) A 13 — C 5CR las Blancas replicarían ventajosamente 14 A 4AR. (S)

(e) Si 15 — D x D, 16 P x D. (S)

(f) 17 P 4AD parece más fuerte. En todo caso, las Negras habrían quedado con un P aislado. (H) (S)

(g) Ahora 18 P 4AD sería inferior a causa de 18 — P 4AD seguido de — P 5D (S) (H)

(h) Si 20 — P x P, 21 A x PT j. (S)

(i) Mieses mostró después las variantes que había examinado en esta posición. Por ejemplo, la tentadora jugada 22 A x P j — R x A, 23 T x P — A 3AD resulta favorable a las Negras. O bien:

22 A 4AD . . . 22 A 3AD
23 A x P . . . 23 T x C
24 A x A . . . 24 D 4R
25 P 3CR . . . 25 T 1D
26 A 5D, etc.

Pero con A de distintos colores, las Negras podían conseguir tablas. Sin embargo, como la variante del texto conduce igualmente a tablas a causa de los A diferentes, la precitada estaba bien escogida. (H) (S)

(j) Si 22 — T 3AR ?, 23 D x PD. (H) (S)

(k) Virtualmente la partida es tablas. (H)

Notas: (H) L. Hoffer. — (S) C. Schlechter.

ERRATAS

(Domingo 9 de abril)

Noticias del Mundo Ajedrecístico. —Francia - Biarritz. — Debe decir: Arceaux La-Combe.

Necrología. — Dice: "... a la edad de cuarenta años". Debe decir: "...cuarenta y tres años".

ESTUDIO FUERA DE CONCURSO

(Publicado el 22 de enero)

La solución de este Estudio salió publicada en nuestra edición del 5 de febrero. Con fecha 1 o del mismo mes, el señor Bernardo Gordon nos había mandado la solución exacta del autor ampliándola con la variante siguiente:

4 R x A . . .
5 R 6D . . .
6 R x C . . .
7 R x C

Tablas

CORRESPONDENCIA

Del señor Mario Molina R. (12 de febrero):

"Hoy día aparecen en la sección "Ajedrez" de "LA NACION" algunas rectificaciones al cómputo publicado anteriormente hasta el Problema 30.

Por estar directamente aludido, envío a Ud. el cómputo que he confeccionado, de acuerdo con los datos aparecidos dominicalmente e indicando los problemas no resueltos.

"Echec". — Todos buenos. — 30 puntos.

"Bishop". — Todos buenos — 30 puntos.

"Emanuel Lasker". — Todos buenos. — 30 puntos.

"Ajedrez" — Malo: 21. — 28 puntos.

"Paul Morphy". — Malo: 18. —28 puntos.

"Alfil". — Malos: 17 y 18. —26 puntos.

"Vetarrón". — Malos: 10, 18 y 26. —24 puntos.

Juan de la Cruz Vial. —Malos: 5, 6 y 11. — 24 puntos.

"An-Za". — Malos: 5, 6 y 18.—24 puntos.

M. Molina. — Malos: 6, 17 y 18.—24 puntos.

"Sums". — Malos: 6, 11, 18, 23, 24, 25 y 30. — 16 puntos.

"Miriar". — Malos: 15, 18 y 20 al 30. — 4 puntos.

E. Vivanco.—Malos: 17 al 30. — 2 puntos.

Del señor "An-Za" (20 de marzo):

"Aprovechando gustosamente su ofrecimiento para que sus lectores juzguen las soluciones, me atrevo a reanimar el fuego, no con ánimo de molestar a ninguno de mis compañeros, a quienes de veras aprecio, sino para esclarecer algunos puntos obscuros que pudieran perjudicar a algunos mientras beneficiaran a otros. Y entremos a la materia.

Problema N.o 7. — La variante 1 no es tal, pues hay mate en 4 jugadas. Las Blancas no tienen por qué jugar 4 T x A, sino 4 P 3C mate.

Variante 2. — Las subvariantes (b) y (c) tienen exactamente las mismas jugadas del blanco y por tanto deben englobarse en una, pues se computan como un sólo punto. (Véase respuesta a "Vetarrón" sobre "nuevo concurso").

Variante 5.—Por la misma razón de tener iguales jugadas del blanco (la última jugada también es igual: C 4A con captura o sin ella), debe unirse la subvariante a la variante.

Pero aun, esta variante está de sobra; pues si se la compara con la variante 2 subv. (a) nos encontraremos con la misma canción: jugadas iguales del blanco. Vamos:

Variante 2, sub-variante (a): 1 R 2TD — A 3C; 2 C 3T j — R 5C; 3 T x PC — P 5T; 4 T x A j — R 4T; 5 C 4A mate. Variante 5: 1 R 2TD — P 5T; 2 C 3T j — R 4T; 3 T x PC — A 3C; 4 T x A—P 5A; 5 C 4A (x P) mate.

Por tanto, deben unirse las dos variantes.

Variante. — Faltan las jugadas 3, que, por las que siguen, se desprende que son necesariamente: 3 C 5R — R 5C.

La variante quedaría así: 1 R 2TD —P 3C; 2 C 3T j — R 5T; 3 C 5R—R 5C, 4 C 6A j — R 5T; 5 P 3C mate.

En esta variante quisiéramos conocer qué solución daría el señor "Alfil", si las Negras jugaran 3 — A 1C. Yo, francamente, no le hallo y creo que falla; pero puedo muy bien equivocarme. He aquí la solución que yo envié y que dejo al examen de los demás concursantes: 1 R 2TD — P 3C; 2 C 5R — R 5T (A); 3 C 6A — P 5A (a) (b); 4 P x P — ???; 5 P 3C mate

(a) 3 C 6 A — R 4C; 4 C 3T j — R 5T; 5 P 3C mate.

(b) 3 C 6A — A 1C; 4 P 3C — R 4C; 5 C 3T mate.

(A) 2 C 5R — A 1C; 3 C 6A — A x T (c); 4 C 7T j — R 5T; 5 P 3C mate.

(c) 3 C 6A — P 5A; 4 C 6 A — x P j — R 5T; 5 T x PA mate.

Finalmente, las variantes 3 y 6 lógicamente no tienen valor.

Quedan, pues, computables la variante 2 con subv. (a) y (b) y la variante 4 con sus subv.

En ésta esperamos el fallo competente.

Problema N.o 8. — En la primera variante se puso sin necesidad la respuesta del negro 1 — T x P; pues ésta jugada no destruye la amenaza principal 2 D 4CD mate, por estar la T clavada.

Estas son anotaciones que creí conveniente hacer. Perdone si he sido demasiado largo".

CONCURSO DE "LA NACION" — PROBLEMA N.o 3

BLANCAS 7 Piezas

R 8AR
D 6AR
T 7AD
C 5D
A 2D
A 8CR
P 4CD

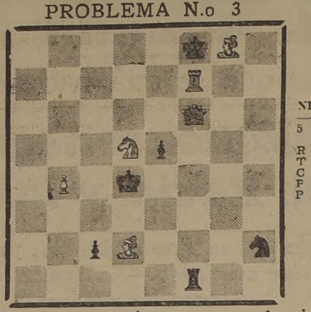

NEGRAS 5 Piezas

R 5D
T 8AR
C 7TR
P 7AD
P 4R

Las Blancas juegan y dan mate en dos jugadas

CAUTIN

CON ASISTENCIA DEL MINISTRO DE TIERRAS SE INAUGURO AYER CONGRESO ARAUCANO DE TEMUCO

A la llegada del señor Martínez se organizó un gran desfile que terminó con una concentración en la Plaza Pinto

TEMUCO, 15.—Con la llegada del Ministro de Tierras y Colonización don Carlos Alberto Martínez, se dió comienzo hoy al Congreso Araucano.

El señor Martínez fué esperado en la estación de los ferrocarriles por una numerosa concurrencia, en su mayoría araucanos montados, que lo acompañaron en desfile hasta la Plaza Pinto, en cuyo kiosko numerosos oradores se refirieron al significado del torneo.

Terminada la reunión, los asistentes, enarbolando grandes banderas nacionales, se dirigieron al local de la Casa América, en la calle Aldunate, donde a las 17 horas se efectuó la primera sesión destinada a la elección de mesa directiva del congreso.

Se hallaban presentes en la sesión delegados de las siguientes instituciones: Hijos de Arauco, de Temuco, Sociedad Galvarino, de Santiago, Sociedad Moderna Araucana, de Cunco, Colonia Agrícola Araucana de Las Hortensias, Alianza Femenina Araucana de Quecherehue, Sociedad Fresia de Temuco, Sociedad Araucana Femenina de Tegualda, Cooperativa Agrícola Araucana de Huilio, Sociedad Araucana Cultura de Coigue y delegados de Osorno, Puerto Montt, Villarrica, Chiloe, Panguipulli, San José de la Mariquina, Toltén, Puerto Saavedra, Lumaco y Mailef.— (Arellano, corresponsal).

COQUIMBO

LA SERENA ELOGIA DESIGNACION DE DON GABRIEL GONZALEZ COMO EMBAJADOR DE CHILE EN FRANCIA

Sin embargo, se lamenta la próxima partida del distinguido político radical

LA SERENA, 15.— Conocida la noticia de que el diputado D. Gabriel González Videla, aceptó el cargo de Embajador en Francia se elogia el acierto de S. E. el Presidente de la República, de elegir al distinguido político radical para representante de Chile en el exterior, en los difíciles momentos en que vive Europa.

Al mismo tiempo, se lamenta la partida del señor González, que goza de hondo afecto en los círculos políticos, obreros y sindicales de la región.

Todos los sectores, con este motivo, han exteriorizado la gratitud de la zona para el señor González, que durante largos años ha luchado con éxito por el progreso del norte chico.— (BINVIGNAT, Corresponsal).

ÑUBLE

CONSIDERABLE DISMINUCION DE LA POBLACION EN LA ZONA DEVASTADA COMPROBO EL CENSO

CHILLAN, 15.— El Diario "La Ley" informa que según el último censo, la Comuna de Chillan tiene 48.277 habitantes, en circunstancias que el censo de 1930 arrojó una población de 56.974 habitantes, o sea, la población ha disminuido en 8.697 personas.

San Carlos tenía en 1930, 20 mil 903 habitantes, registrándose en el censo ultimo 19.620, lo que da una disminucion de 1 283.

Bulnes tenía en el mismo año 12.887, y en la actualidad 11.693, lo que da una diferencia de 1 194.

Quirihue sufrio una disminucion de 927 habitantes, según se desprende de la comparacion entre las cifras de 1930, que dan 11.613, y la de el censo ultimo, que da 10.686 habitantes.

Para tener una idea más cierta de los miles de personas que murieron en el terromoto, hay que considerar que en el último censo fueron consideradas las personas que han venido a trabajar en la zona.

Además, cabe tener presente que, desde 1930 a 1939, la población debió tener un aumento natural, que no es posible precisarlo dadas las circunstancias que ha creado la catástrofe.— (Corresponsal).

ORQUESTA SINFONICA NACIONAL OFRECE HOY CONCIERTO en CURICO

CURICO, 15.— Mañana a las 16 horas, en el teatro del Instituto San Martín la orquesta sinfónica nacional, de 80 profesores, ofrecerá un concierto a la ciudad, que es esperado con singular interés en todos los círculos.— (Corresponsal).

TALCA

ENVIARON FELICITACION AL DIRECTOR GENERAL DE LOS FERROCARRILES

TALCA, 15 — Los ferroviarios de la zona, enviaron el siguiente telegrama al nuevo Director General de Ferrocarriles, señor Jorge Guerra Squella:

"Impuestos por la prensa de su nombramiento de Director General de Ferrocarriles, lo felicitamos cariñosamente y le ofrecemos, nombre de la Directiva de Talca, nuestra leal cooperación, interpretando el sentir de las instituciones que representamos.

(Fdos). Santiago Núñez, presidente; Tulio Valenzuela, vicepresidente; Juan Campos Castillo, secretario; Rubén Hernández, tesorero".—(Corresponsal).

VALDIVIA

DENUNCIA DEFICIENCIAS EN BARRIOS OBREROS

VALDIVIA, 15.— La Municipalidad ha elevado a la consideración del Consejo de la Caja de la Habitación Popular un informe relacionado con el deficiente estado de los barrios obreros de la ciudad y en el que se solicita su mejoramiento, indicándose las medidas que hay necesidad de adoptar.— (Corresponsal).

CONCEPCION

Concentración democrática en P. de Talcahuano

Se efectuará hoy con asistencia de los Ministros señores Puga y Poupin

TALCAHUANO, 15.— Con asistencia de los Ministros de Justicia y Trabajo, respectivamente señores Raúl Puga y Antonio Poupin, el senador don Juan Pradenas Muñoz, los diputados señores Juan Pinto y Dionisio Garrido, se ... una conc... tido Democr... lar los proble... la ciudad ... del terremoto, ... Corresponsal).

$ 1.50 AL DIA INQUILINOS DE FUNDOS de ...

REQUINOA, ... quilinos de algu... los alrededores ... los bajos salarios ... ben, que ... condiciones ... la civilización ... en ciertas hacie... bajadores ... $ 2.00 por ... —(Mancilla, ...

Dolores Reumáti...

¿Es usted uno de tantos reumáticos condenados a sufrir cada vez que se produce una variación en el tiempo?

Muchas veces, los excesos, la alimentación deficiente, los abusos a que sometemos nuestro organismo, favorecen los ataques ... Nuestro cuerpo es invadido por desechos y ... vas, cuya presencia se manifiesta a menudo ... las coyunturas.

Los dolores reumáticos deben ser combatidos ... con un medicamento capaz de facilitar la elim... desechos venenosos y los cristales de ácido úri...

Las **Píldoras De Witt** para los Riñones y la V... ensayadas en estos casos. Su acción directa so... facilita una mejor eliminación de los desechos ...

Las **Píldoras De Witt** son vastamente conocid... lo entero. Merecen toda su confianza, pues no ... los nocivas que puedan dañar el organismo.

Píldoras De W... (M. R.)

PARA LOS RIÑONES Y LA ...

Indicadas para REUMATISMO, CIATICA, DOLO... TRASTORNO. DE LOS RIÑONES, MOLESTIAS DE L... general, enfermedades producidas por el exceso ...

(Fórmula: A base de extractos medicinales de Pichi, Buchú, ... como diuréticos • Azul de Metileno como desinfect...

LOS COMUNISTAS PROTESTAN POR LOS ATENTADOS

[illegible] con la muerte del joven Enrique Valenzuela Quezada, la Juventud Comunista de Valparaíso, adoptó el siguiente acuerdo:

"Frente a la provocación de elementos fascistas españoles que ayer han baleado en la capital a un grupo [illegible] que estos hechos significan un atentado contra nuestra conciencia democrática y la voluntad soberana de nuestro pueblo, el Comité Regional de Valparaíso de las Juventudes Comunistas de Chile formula su más enérgica protesta por el asesinato del joven chileno Enrique Valenzuela Quezada y declara que exigirá públicamente que se apliquen a los culpables las sanciones que nuestras leyes disponen".

UN AÑO DE LABOR DE LA EMPRESA "GANA Y LOPEZ", SE CELEBRO

Con motivo de cumplir ayer la Empresa de Transportes "Gana y López" de Viña del Mar, un año de existencia, los socios comerciales señores Javier Gana y Manuel López M. reunieron en un almuerzo que se verificó en el local de la firma 2 Poniente 561, a los colaboradores, empleados y personal general de la Empresa.

Constituyó esta demostración una evidente manifestación de la armonía que debe reinar entre el capital y el trabajo y estuvo presidida por el senador don Hugo Grove.

En un combate sensacional Raúl Carabantes derrotó a Torregrosa

El estilista valdiviano superó a su rival boxeando y peleando, y demostró un gran estado de preparación

UNA OVACION DE CINCO MINUTOS

Más de cinco mil personas vieron ganar anoche al estilista valdiviano Raúl Carabantes a Joaquín Torregrosa, en uno de los combates más sensacionales presenciados por la afición porteña.

En la primera mitad del combate, Carabantes luciendo su magnífica escuela, boxeó a su peligroso rival, obteniendo una clara ventaja en el puntaje.

En el quinto round, Torregrosa al salir de un clinch, partió la sien derecha del púgil nacional y lo cruzó luego con un golpe bajo que trajo a tierra a Carabantes, en medio de grandes protestas del público.

Se produjo con este motivo una interrupción de la pelea y luego se reanudó el combate, entrando el valdiviano a luchar francamente, cambiando golpes con su rival, a quien se llevó por delante con golpes de ambas manos a la cara y el cuerpo, provocando expectación en la concurrencia.

Cuando el árbitro anunció el triunfo del estilista valdiviano, la concurrencia le prodigó una ovación que se prolongó por espacio de cinco minutos.

HOMENAJE AL "DIA DE LAS AMERICAS" SE RENDIRA HOY

Hoy en la mañana se llevará a efecto en el Teatro Real la función en homenaje al "Día de las Américas", que ha preparado el Círculo Pro Paz de Valparaíso, acontecimiento que debe alcanzar brillantes contornos.

CON UN SIGNIFICATIVO HOMENAJE DESPIDIO AYER EL REG. CORACEROS AL COMTE. Sr. ALFONSO GARRIDO

Los jefes y oficiales de esa unidad ofrecieron el tradicional almuerzo de despedida al señor Garrido Portaluppi. — Asistieron las autoridades viñamarinas

Los jefes y oficiales del Regimiento de Caballería "Coraceros" N.o 4, de Guarnición en Viña del Mar, de acuerdo con las tradiciones existentes en las unidades del Ejército, ofrecieron ayer un significativo homenaje de despedida a su ex Comandante, Teniente Coronel don Alfonso Garrido Portaluppi, con motivo de su alejamiento de esa unidad, para ir a ocupar un cargo al Estado Mayor.

Consistió este homenaje en un almuerzo ofrecido en honor del Comandante don Alfonso Garrido, al que asistieron especialmente invitados el Alcalde de Viña del Mar, doctor Eduardo Grove, el Subdelegado de Viña, don Oscar Garretón, el ex Alcalde, don Gastón Hamel, altos jefes del Ejército, el Comandante de la Guarnición, Coronel Benedetti y otras personalidades.

Antes del almuerzo, al servirse el aperitivo, el Comandante Garrido obsequió a los periodistas señores ... Arratia Urzúa y Antonio Milhoevic, una hermosa cigarrera con inscripción, como recuerdo y testimonio de agradecimiento por la cooperacion que ellos prestaran al éxito del Concurso Hípico Nacional que organizara el "Coraceros", con motivo de las Fiestas del Centenario de Yungay y del "Roto Chileno".

El almuerzo transcurrió en un ambiente de cordialidad y camaradería, brindándose en su transcurso por la ventura personal del festejado, Comandante Garrido y de su sucesor, Comandante don Antonio Correa Baeza.

En el momento oportuno hizo el ofrecimiento el Segundo Comandante del Regimiento "Coraceros", Mayor señor Hernán Vial Larraín, quien, en felices términos, despidió al Coronel Garrido y también al Teniente Lueje, que pasa a prestar sus servicios a la Escuela de Caballería.

Termino su discurso el Mayor Vial, poniendo en manos del Comandante Garrido y del Teniente Lueje un hermoso anillo de oro con la insignia del "Coraceros", obsequio que los jefes y oficiales de esta unidad les hicieron como recuerdo de su actuación en ella.

El Comandante Garrido agradeció el homenaje que se le tributaba con un conceptuoso discurso en el que puso de manifiesto las cualidades que adornan a los oficiales del "Coraceros". Las palabras del señor Alfonso Garrido Portaluppi, fueron saludadas con la Canción del Regimiento, ejecución a la que siguió una cerrada ovación que se prolongó por varios instantes.

Movimiento marítimo

LLEGADAS

Ayer:
OSNABRUECK, de Hamburgo.
HUASCO, de Corral.
PUCHOCO, de Coronel.

Hoy:
TENO, de Guayaquil.
CANELOS, de Arica.

Mañana:
CHILE, de Iquique.
JUNIN, de Iquique.
ALFONSO, blm., de Coquimbo.
INGRA, de San Antonio.
TALTAL, de Lota.
NAGUILAN, de Corral.
COPIAPO, de Talcahuano.

SALIDAS

Ayer:
TARAPACA, para Iquique e intermedios.
PUYEHUE, para Punta Arenas e intermedios.

Hoy:
HUASCO, para Guayaquil.
CANELOS, para Corral e intermedios.

Mañana:
OSNABRUECK, para San Antonio.

Los comunistas se concentran hoy en Valpso.

Exito promete alcanzar el acto que se realizará en el Coliseo Popular

Hoy, en la mañana se llevará a efecto en el Teatro Coliseo Popular, de este puerto, la concentración del Partido Comunista, acto que debe alcanzar significativos contornos ya que en él se rendirá un homenaje de reconocimiento a los dirigentes, parlamentarios y regidores ... la labor que han de... En la concentraci... uso de la palabra ... Elías Lafferte, el ... del Partido, don Ca... barca, el diputado ... mudez, y el regidor ... quienes enfocarán ... lientes de la polític... nacional.

DESPACHA... DE ADU...

AUTORIZ... VALPAR...

EUGENIO DE LA ... Prat N.o 656, Piso ... LUIS ... Prat N.o 132, Of...

PACIFIC LINE

PARA LA COSTA, HABANA Y EUROPA

"Reina del Pacífico" (ESCALA EXTRA CHAÑARAL). 9 de Mayo
"Orbita" .... 30 de Mayo
"Orduña" .. .. 20 de Junio
"Oropesa" .... 4 de Julio

THE PACIFIC STEAM NAVIGATION CO.

SANTIAGO: Agustinas 1862 - 66.—Teléfono 80233.
VALPARAISO: Blanco 689. — TELEF 3191

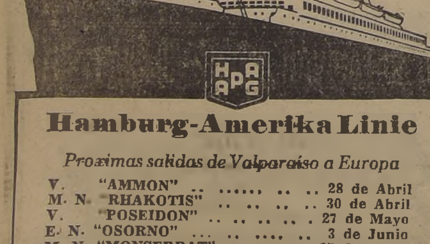

Hamburg-Amerika Linie

Proximas salidas de Valparaiso a Europa

V. "AMMON" .... 28 de Abril
M. N. "RHAKOTIS" .. .. 30 de Abril
V. "POSEIDON" .. .. 27 de Mayo
E. N. "OSORNO" ... . 3 de Junio
M. N. "MONSERRAT" .. .. 17 de Junio
E. N. "HUASCARAN" .. .. 1.o de Julio

EN. 'PATRIA'

5 DE MAYO — 21 DE JULIO

Agentes Generales:
VORWERK & CO., Santiago, Agustinas 1066, Teléfono 88705
Valparaíso, Gómez Carreño 150, Teléfono 7841

Agentes en todas las ciudades del país

ITALIA

LINEA RAPIDA A EUROPA, VIA PANAMA:

"VIRGILIO" ... ... 13 Mayo
"ORAZIO".... ... ... 17 Junio
"VIRGILIO" ... ... 26 Julio
"ORAZIO" .... 29 Agosto

Pasajes hasta PARIS o BIARRITZ, a cargo de la Compania. — Precios especiales hasta LONDRES.

Agustinas 1102. "ITALIA". Teléf. 84402

WEST COAST LINE

SERVICIO EXPRESO DE VAPORES DE CARGA ENTRE CHILE, LA HABANA, SAN JUAN y NEW YORK

"SESSA", "PAULA", "LAILA", "HELGA", "MARNA", "FRIDA".

PROXIMAS LLEGADAS A VALPARAISO:

"FRIDA" .. .. el 20 de ABRIL
"LAILA" .. .. el 2 de MAYO
"HELGA" .. .. el 16 de MAYO
"SESSA" .. .. el 30 de MAYO

PROXIMAS SALIDAS DE NUEVA YORK:

"HELGA" .. .. el 21 de ABRIL
"SESSA" .. .. el 5 de MAYO
"MARNA" .. .. el 19 de MAYO

Pormenores:

A. J. Broom y Cía Ltda., Valparaíso

SANTIAGO: G. M. Jeffery Edificio Cousiño. Agustinas 1111. Oficina 303. Teléfono 80023. Casilla 3004.

KNUTSEN LINE

LA MOTONAVE

"EMMA BAKKE"

Cargara en TALCAHUANO .. .. el 17 de ABRIL
Cargara en VALPARAISO .. .. el 20 de ABRIL

Para Amberes, Londres, Puertos Escandinavos y Gdynia vía Callao y Panamá.

También recibirá carga para otros puertos europeos, con trasbordo, y para los de Centro América, Nueva Orleans, Habana y el Lejano Oriente, con trasbordo en Panamá.

ESTAS MOTONAVES TIENEN EXCELENTE ACOMODACION PARA UN NUMERO LIMITADO DE PASAJEROS

Para mayores datos y pormenores verse con:

WILLIAMSON, BALFOUR & Cía., S. A

Dirección Telegráfica: "KNUTLINE"
Teléfono 82421 SANTIAGO — Teléfono 7871 VALPARAISO

GRACE LIN...

"SANTA CLAR...

Saldrá de Valparaiso el SABADO 22 de ... 17 horas, con escalas en: Chañaral, Anto... llendo, Callao, Talara, Guayaquil, B... Balboa Cristóbal, La Habana y Nueva ...

"Santa Mari...

Saldrá de Valparaiso el VIERNES 28 de ... 24 horas, con escalas en: Antofagasta, ... llao, Guayaquil, Buenaventura, Balboa ... Nueva York.

PROXIMAS SALIDAS
"SANTA LUCIA", el Sábado 13 ...
"STA. BARBARA", el Viernes 19 ...
"SANTA CLARA", el Sábado 3 ...

PASAJES COMBINADOS A EUROPA, VIA NE... A PRECIOS REDUCIDOS

GRACE Y CIA. (CHILE) ...
HUERFANOS 1189. — TELEFONO ...

COMPAÑIA
HAMBURGO SUDAMERI...
A EUROPA EN 12 DIA...

Próximas salidas de Buenos Aires ...
"CAP" "GENERAL" y "MONT...

"Madrid" .. .. 21 d...
"Cap Arcona" .. .. 22 de ...
"Gral. Osorio" .. .. 23 de ...

VORWERK & CO.

VALPARAISO:
Gómez Carreño N.o 150, Casilla 47-V.

SANTIAGO: Agustinas 10.. Tel. ...

...er Congreso Nacional ...Campesinado inicia sus ...es el próximo día 28

...se efectuarán en el Salón de Actos ...o Republicano Español. — Dele... de todas las organizaciones que agrupan al campesinado

...ización del Primer ...acional del Campesinado ... últimos ...ión del Con... de los ... han ad... que esta Conven... y de ... los trabajadores

...llevarán a efecto ...os de Centro Re... ubicado en San ...rante los días 28, ...para ser clausura... el día 1.o de ma...

...DE CLAUSURA
...sura se llevará a ...o, al cual se invi... dirigentes de los ...quierda, dirigentes ...écnicos que han ...urso a las tareas

...este acto una se... de primer orden y ...al de la C. T. ...ración del 1.o de

...LA VIDA DEL ...SINADO
...Congreso y durante ...funcione, se abri... de la vida del ...cual se expon... costos de la vi... de los rendimien... de trabajos téc...ad y mortalidad, ...undantes fotogra... del campesinado. ...incluirlos en esta ...enviarse antes del ...o a Casilla 1190,

...PONENCIAS
...anto de Sindica... otras organizacio... al campesinado, ...os y comunicados ...tes del 20 de los ...nte los trabajos, ...deben ser remiti... a Casilla 1196,

...PROPAGANDA
...ndo la forma de ...o y comida eco... para los delegados: ...estionando una ... de los pasajes del ... razón, ...dos deben estar ... fecha indicada, ...an acogerse a las ... tramitan. ... demorado en ...rán repartidos el ...do con la Im... despachado 4 circu... lares sobre el Congreso, y las organizaciones que no las hayan recibido aún, deben pedirlas al Comité Organizador.

REGLAMENTO DEL CONGRESO

El Comité Ejecutivo de la Liga N. de Defensa de los Campesinos Pobres reunido con los miembros del Comité Organizador ha aprobado el Reglamento del Congreso el cual será despachado el miércoles próximo.

CONCURSO DE OTRAS ORGANIZACIONES

Han ofrecido su concurso las organizaciones de Médicos, de Ingenieros Agrónomos, de Ingenieros Civiles, de Profesores y algunos departamentos técnicos relacionados con la vida rural, como la Habitación Popular, y el Instituto de Información Campesina de la Junta de Exportación Agrícola.

La Unión de Profesores de Chile se destacará con un trabajo sobre Educación Rural y ha nombrado ya sus delegados oficiales.

TRABAJOS DE PARTICULARES

Las personas que deseen presentar trabajos relacionados con el problema del campesinado deben entregar sus trabajos antes del día 23 a Casilla 1196, Santiago. Sus tarjetas de Convencionales les serán enviadas a sus direcciones en cuanto tome conocimiento de los trabajos el Comité Organizador.

SERA UN CONGRESO AMPLIO

La Liga Nacional de Defensa de los Campesinos Pobres que ha convocado a este Congreso, nos encarga anunciar que el Congreso será amplio, a el pueden y deben concurrir delegados de todas las organizaciones que agrupan al campesinado, y las discusiones se plantearán prescindiendo totalmente de puntos discrepantes de política o religiones.

UNA CIRCULAR

Se ha dirigido la siguiente circular:

"Camaradas:

Por la presente nos permitimos transcribir para conocimiento de los militantes de esa organización, las siguientes resoluciones tomadas por este C. E. N. relacionadas con el Congreso Nacional del Campesinado.

1.o RATIFICA FECHA DEL CONGRESO. — El Congreso se realizará impostergablemente en los días 28, 29 y 30 de abril y 1.o de mayo.

.2 o LOCAL DE LA CONVENCION. —Se ha elegido como local para verificar las sesiones de este Congreso, el del Club Social Republicano Español, ubicado en San Diego N.o 216.

3.o RECEPCION DE DELEGADOS CON SUS PODERES. — Con el fin de tener una mejor atención de los delegados y un control al mismo tiempo, se avisa que en Alameda 1157, funcionará en forma permanente una oficina, que se encargará de recibir poderes, repartirles distintivos, organizar la distribución del alojamiento y alimentación durante los días que dure el Congreso.

4.o CLAUSURA DEL CONGRESO. —El día 1.o de mayo, a las 10 de la mañana se realizará en uno de los teatros de la localidad la sesión de clausura del Congreso.

5.o EXPOSICION CAMPESINA.— Insistimos en el envío de fotografías de las viviendas campesinas, panes y raciones de alimentos, para exhibirlas el día de la clausura del Congreso.

6.o NOMBRES DE LOS DELEGADOS. — Es de urgencia que esa entidad nos envíe los nombres completos de los delegados, a fin de obtener la rebaja del 50 o|o en los pasajes (para esto deben reclamar al jefe de estación respectiva la dación de este derecho, como igualmente rebaja para el alojamiento).

7.a REMITIR LOS TRABAJOS.— Confirmando las circulares anteriores, deben enviarse todos los trabajos antes del 23 del presente, a fin de poder sacarles las copias correspondientes.

8.o ASISTENCIA AL CONGRESO. —Las Ligas no deben omitir sacrificios para enviar los dos delegados a que tienen derecho. Aquí procuraremos ayudarlos en todo lo que esté a nuestro alcance para la estada y regreso.

9.o ACUSE DE RECIBO. — Debemos hacer notar a Ud. que es obligatorio acusar recibo a las circulares y comunicarnos al respecto sus decisiones, por la premura del tiempo. Se han despachado circulares N.o 1, 2 y 3 (esta última a los Sindicatos), en caso de no haberlas recibido, escriban inmediatamente.

10. AFICHES DE PROPAGANDA. —Los affiches de propaganda del Congreso serán remitidos el 20 para su distribución. Este atraso se ha debido a un retardo inesperado de la imprenta.

Esperamos que los camaradas han de saber cumplir con fidelidad las instrucciones que contiene esta circular.

Con saludos fraternales. — Bernardo Yuras P., Secretario General Interino. — Emilio Zapata D., Secretario de Finanzas".

En concentración hablará hoy Grove

Se efectuará en Espejo a las 15 horas

Hoy, a las 15 horas, se llevará a efecto en Espejo una gran Concentración Socialista, en el teatro de la localidad. A esta Concentración, con la cual se inicia la celebración de la Semana Socialista, asistirán: el líder del partido, señor Marmaduke Grove, y los diputados señores César Godoy Urrutia y Luis Videla.

Al término de la Concentración se realizará un desfile por las principales calles, con la asistencia de todas las fuerzas socialistas de Espejo, Cisterna y grupos campesinos. También participarán en el desfile las brigadas uniformadas de la Acción de Mujeres y las Milicias Socialistas.

En el pueblo de Espejo existe marcado interés por oír hablar al líder socialista señor Grove, como igualmente a los parlamentarios señores Godoy y Videla.

ACTIVIDADES DE LA FALANGE NACIONAL

JUNTAS PROVINCIALES. — En la mayor parte de las cabeceras de provincias tendrá lugar hoy, la Constitución de las Juntas Provinciales de la Falange, de acuerdo con los nuevos estatutos. El presidente Nacional, que irá a Valparaíso, se designado delegados que se trasladarán a la constitución de las Juntas.

SECRETARIO NACIONAL. — Ha sido designado Secretario Nacional de la Falange el diputado don Guillermo Echenique.

OTROS NOMBRAMIENTOS. — La Presidencia de la Falange, de acuerdo con los nuevos estatutos del Movimiento, ha hecho las siguientes designaciones:

Jefe de la "Liga de Campesinos", el diputado don Manuel José Irarrázaval.

Jefe del Departamento de Prensa y Propaganda, don Antonio Recabarren.

Presidente Nacional de las Corporaciones falangistas, don Alejandro Méndez G. de la H.

PROXIMAS CONCENTRACIONES PROVINCIALES. — Los días 29 y 30 del presente mes y 1.o de mayo, tendrá lugar una concentración provincial en Antofagasta.

Los días 6 y 7 de mayo se efectuará una concentración provincial de Bío Bío, en Los Angeles.

DIRIGENTES DE LA A. P. L. HABLARON AYER por RADIO

Anoche, por intermedio de las Emisoras C. B. 76, C. B. 78 y C. B. 86 habló por radio el presidente de la A. P. L. don Carlos Ibáñez y el dirigente de esa misma combinación don Ricardo Latcham.

Ambos se refirieron a la actualidad política.

En Santiago, a 20 de enero de 1939, ante el Inspector del Trabajo señor Enrique Gaymer Sotomayor, se constituyó el Sindicato Profesional de Médicos "Laennet", en Huérfanos N.o 623, siendo elegido el siguiente directorio provisorio:

Presidente, doctor señor Arturo Droguett del Fierro; secretario, doctor señor Manuel Francisco Beca Soto; tesorero, doctor señor Julio Santa María Santa Cruz; directores, doctores señores Ismael Canessa Ibarra y Luis Hervé Lelievre.

Este aviso se da para los efectos de lo dispuesto en el artículo 375 del Código del Trabajo.

La Asamblea Radical contesta al señor Llona Reyes

La Asamblea Radical de Santiago, nos ha enviado la siguiente carta para su publicación:

Santiago, 15 de abril de 1939.

Señor Carlos Llona Reyes.— Director General de Pavimentación.— Presente.

Muy señor nuestro:

Acusamos recibo de su comunicación fecha 13 de los corrientes, que se diera a conocer a la Asamblea que tenemos el alto honor de presidir en su última sesión, y que se relaciona con las observaciones y cargos formulados sobre su conducta funcionaria como encargado de los Servicios de Pavimentación Comunal.

En cumplimiento de las disposiciones que regulan a la Asamblea, a continuación transcribimos a usted los acuerdos adoptados, por unanimidad, con respecto a la comunicación indicada:

1.o Manifestarle que la Asamblea no acepta por ningún motivo y rechaza enérgicamente los conceptos hirientes, ofensivos e insolentes que el texto de su comunicación contiene;

2.o Que dicha comunicación, que la Asamblea interpretó como reflejo de su personalidad, será agregada a los antecedentes sobre su conducta funcionaria que actualmente tiene en estudio el Tribunal de Depuración Administrativa de esta Asamblea, y

3.o Poner en su conocimiento que una vez que dicho Tribunal complete la investigación de los cargos formulados en su contra, por su gestión administrativa, podría usted alcanzar a él a proceder a su defensa, de acuerdo con el alto espíritu de equidad y justicia con que ha sido creado este organismo, que a su vez es una consecuencia de la aplicación integral de la Doctrina del Partido.

En lo que respecta a su nota del 11 del presente, y a la sugerencia que ella contiene, en orden de que el análisis de sus antecedentes como funcionario del Estado no se dilucide en público, por que ello entorpecería las gestiones que actualmente hace ante algunas instituciones bancarias con el objeto de obtener la colocación de ciertos empréstitos internos para continuar obras de pavimentación en las comunas de Providencia y Las Condes, en razón de que esta situación de crítica y cargos a su gestión administrativa produciría una atmósfera de desconfianza que afectaría a los valores del Estado por colocar, nos hacemos un deber en manifestar a usted que esta comunicación será puesta en conocimiento de la Asamblea en su debida oportunidad y ésta, de acuerdo con sus facultades privativas se pronunciará en definitiva sobre su sugerencia.

Saluda a usted con toda atención.— GUILLERMO JOFRE VIGUÑA, presidente.

CITACIONES POLITICAS

PARTIDO DEMOCRATICO DE CHILE. Agrupación de Quinta Normal. — Cita a sus militantes para hoy a las 16 horas, en Avenida Buenos Aires 274.

PARTIDO SOCIALISTA. Seccional Anabalón. — Cita a reunión general para hoy a las 10 horas, en Compañía 4173.

CLUB SOCIAL DEMOCRATA ZENON TORREALBA. — El Club Social Demócrata Zenón Torrealba, cita como de costumbre a su directorio a sesión ordinaria para el lunes 17 del presente, a las 19 horas en el local de costumbre, calle Compañía N.o 1474.

DIRECTORIO GENERAL DEMOCRATA. — El Directorio General Demócrata cita para el martes 18 del presente a las 19 horas en el local de costumbre calle Compañía N.o 1474, a la comisión de finanzas y contabilidad compuesta de los señores Hené Maffet, Gregorio Maureira Espoza y Humberto Romo Cádiz.

Asimismo la directiva celebrará su sesión ordinaria el martes 18 del presente, a las 21 horas.

PARTIDO SOCIALISTA. Brigada C. T. CH.—Cita para mañana a las 21 horas en Avenida Bernardo O'Higgins 1187 a todos los delegados socialistas al Consejo Provincial de la C. T. CH. La asistencia es obligatoria y será controlada.

ASAMBLEA RADICAL DE LA CISTERNA.— A junta general ordinaria hoy, a las 10.30 de la mañana en su local de Briones Luco 065 Lo Ovalle.

PARTIDO DEMOCRATICO DE CHILE. 10.a Comuna Seccional Los Provincianos. — Cita para mañana a las 20.30 horas, en Victoria 714, a la Seccional 10.a Comuna, "Los Provincianos".

JUVENTUD DEMOCRATICA DE QUINTA NORMAL "JUAN SILVA PINTO". — Este grupo juvenil invita a sus militantes y a todos los jóvenes simpatizantes a esta institución a una asamblea que celebrará el domingo 16 del presente en su local de Robles 466, a las 10.30 horas en la que se tratarán entre otros, los siguientes asuntos:

Trabajo presentado por don Armando Silva P. referente a la organización de la asamblea departamental del 2.o distrito.

Demostración de confianza de este grupo con relación a la Agrupación Departamental de Quinta Normal del Partido Democrático poniéndose incondicionalmente a sus órdenes para solucionar el caso de los seudo democráticos de la calle Buenos Aires.

Iniciación de una campaña tendiente a exigir de la Iltma. Municipalidad el arreglo de los canales que atraviesan la comuna y que constantemente se desbordan haciendo intransitable las calles de Santa Filomena y otras.

Se conocerá también el temperamento adoptado por la Junta Ejecutiva Nacional con respecto al casa Walter que debió haber sido presentado a esa Junta en su sesión del sábado por los señores Manuel Gallardo y Zarate.

PARTIDO COMUNISTA DE RENCA.—Cita para el lunes 16, a las 7 de la noche a todos los militantes a un ampliado que se efectuará en su local Renjifo esquina de J. Pérez. Tabla: 1. Cuenta del secretario general del comité local; 2. Informe por el secretario de organización; 3. Cuenta de los secretarios de células; 4. Discusión de la tabla y resumen; 5. Informe de un miembro de la Regional de Santiago, sobre el último pleno del Partido.

La entrada será controlada.

PARTIDO COMUNISTA DE LA 4.a COMUNA. — Cita para mañana en General Velásquez 86, a una reunión en la que el miembro del Comité Regional compañero Abel Abarca, informará sobre las resoluciones del último pleno del Comité Central.

La reunión se verificará a las 21 horas. La asistencia es obligatoria.

EN QUILLOTA SE REALIZA HOY GRAN CONCENTRACION DEL PARTIDO SOCIALISTA

La Seccional Quillota del Partido Socialista, ha desarrollado durante toda esta semana gran actividad efectuando un ciclo de charlas de orientación socialista, dedicada a sus militantes y simpatizantes del Partido.

Durante esta semana, han ocupado la tribuna los militantes señores Oscar Muñoz, Luis Villarroel, Eduardo López, Luis Espinoza, Francisco Torres, Carlos Cobella, Carmen Lazo y el Alcalde de Quillota, señor Vasco Valdebenito, quienes han enfocado interesantes temas en el aspecto sindical, económico y político.

Hoy se efectuará en el Teatro Quillota una gran concentración pública con el objeto de hacer la clausura de esta semana de adoctrinamiento. Asistirán, el Secretario Nacional Ejecutivo de Cultura señor Eleodoro Domínguez, y el diputado Julio Barrenechea, quienes llevarán la representación del Ejecutivo y de la Brigada Parlamentaria.

El Alcalde de la ciudad, señor Vasco Valdebenito hará una exposición a la ciudad sobre diferentes aspectos de la política local.

Sobre ingreso del Partido Demócrata al Frente Popular

Esta combinación tiene el mejor espíritu y mira con interés la cooperación demócrata

El diputado don Pedro Cárdenas Núñez recibió ayer una comunicación telegráfica del presidente del Partido Radical y vicepresidente del Frente Popular, don Gabriel González Videla, con relación a una declaración que tres parlamentarios del Partido Demócrata formularon a raíz de un acuerdo del Frente Popular, sobre el ingreso de esta colectividad a la combinación política de Izquierdas.

En esta comunicación el señor González Videla expresa que la consulta al Partido Democrático, es un trámite que debe realizarse para dar cumplimiento a lo dispuesto en los Estatutos del Frente Popular y que en ningún caso tiene el significado que le han atribuido los diputados demócratas firmantes de la declaración.

Agrega que el Frente mira con el mayor interés el ingreso de las fuerzas demócratas a esta comunicación de partidos.

PARTIDO DEMOCRATICO

AGRUPACION DE SAN MIGUEL. —Ultimamente celebró junta general la Agrupación Democrática de San Miguel, con la asistencia de numerosos asambleístas y del alcalde de la comuna, señor Juan Aravena Muñoz.

Usó de la palabra el señor Aravena Muñoz, con el objeto de dar cuenta de su labor frente a la administración comunal, y encontrándose presentes en la sesión representantes de las diferentes poblaciones obreras, pasó a referirse, y especialmente una por una, a las obras realizadas en las poblaciones El Carmen, San Miguel, El Recreo, El Carmelo, El Mirador, La Legua, Colón y América, y otras, en las cuales se han hecho diferentes obras de adelanto; en unas se les ha colocado luz, en otras, construcción de aceras, pasos de agua, pavimentación de la Av. Santa Rosa y calle Vergara Montt, instalación de alcantarillado e higienización en general de la comuna, y en cuya obra ha encontrado en todo momento la franca y decidida cooperación de todos los miembros de la Corporación, como asimismo del señor Intendente de la provincia, señor Augusto Rivera Parga, y del director de Pavimentación, señor Carlos Llona. Especial mención hizo al canal de San Joaquín, el que ya se acordó desviar hacia el Zanjón de la Aguada, dando término así a una situación ya intolerable para los vecinos de esa avenida. También se refirió a los medios de locomoción, habiéndose conseguido el recorrido de las góndolas por Padura, San Joaquín, San Ignacio, Milán, Matadero, y que próximamente se prolongará el recorrido que hoy hacen las góndolas Matadero-Palma hasta la Plaza Berlín.

La cuenta dada por el alcalde de la comuna señor Juan Aravena Muñoz, mereció un voto de aplauso por todos los asistentes.

DEMOCRATICOS DE QUINTA NORMAL FUNDAN NUEVA SECCIONAL.—Hoy, a las 4 de la tarde, se dirigirá al sector La Colonia a fundar la seccional "Moisés Hervias", una comisión designada por la Departamental, compuesta por las siguientes personas: Ramón Chandía, Tranquilino Meneses, Angel Quijada, Pedro Matter y Armando Silva P.

Hoy se dará comienzo a las visitas comunales por parte de esta Departamental, según su programa trazado, siendo ésta a la comuna de Tiltil por una delegación compuesta por el presidente señor Silva, vice señor Morales y director señor Tamayo, quienes asistirán también a una comida que los correligionarios de esa comuna le ofrecen a su expresidente señor García Cortínez.

Las comunas de este distrito deberán proceder a la elección de nuevas directivas, conforme a la estructuración del partido acordada en la convención última, las que deberán constituirse en la siguiente forma: un presidente, dos secretarios, un tesorero y un director, más un delegado por cada seccional de barrio.

Mañana lunes, a las 21 horas, se reunirá extraordinariamente esta agrupación en su local de Robles N.o 468.

JUVENTUD DEMOCRATICA DE QUINTA NORMAL.—Hoy, a las 11 horas, se reunirá el directorio de la Juventud Democrática de esta comuna para tratar asuntos de suma importancia, tales como: reorganización del Comité de Juventudes Frentistas; próxima concentración de la Juventud de la Provincia; aprobar los votos presentados sobre los países totalitarios, etc., etc.

Funcionarios ibañistas deben abandonar sus cargos por la inconsecuencia de su partido

La Junta Provincial Radical señala al país la actitud demagógica y confusionista de la A. P. L.

El viernes último celebró sesión la Junta Provincial Radical de Santiago, bajo la presidencia de su presidente, don Eduardo Gana, y con asistencia de numerosos señores delegados.

Se promovió un extenso debate sobre la aceptación por el presidente del Partido Radical, don Gabriel González Videla, de la Legación de Chile en Francia y, finalmente, se acordó lamentar la ausencia del país de tan esclarecido, talentoso y entusiasta jefe del radicalismo chileno.

El señor Quezada, delegado por "El Volcán", hace presente que el ibañismo está tomando gran vuelo en San José de Maipo y que ya sería tiempo que las autoridades del Partido fueran tomando algunas medidas sobre este particular.

Pide a la Junta que se preocupe en forma especial de esta materia.

Adhieren a estas observaciones los señores Olivares y Pérez, haciendo presente que el ibañismo no sólo está tomando vuelo en San José de Maipo sino a través de todo el país.

El señor Nicolás Fuenzalida, tesorero de la Concentración Provincial últimamente celebrada, rindió cuenta de su gestión. Fué aprobada unánimemente esta cuenta, dándose un voto de aplauso al tesorero por su acertada labor.

En atención a que los delegados de la Junta Provincial ante el Comité Provincial del Frente Popular presentaron sus renuncias en forma indeclinable, la Junta, previa aceptación de estas renuncias, procedió a designar los reemplazantes.

Por asentimiento unánime, quedaron designados para estos cargos, los delegados señores Emilio Araneda, Lautaro Benham, Ismael Morales, Hermes Ahumada y Nicolás Fuenzalida.

El señor Eduardo Videla, en nombre de los delegados de la Asamblea de San Bernardo, propone un voto de aplauso a los dirigentes que organizaron la Concentración Provincial recientemente celebrada, que constituyó todo un éxito.

Por aclamación, fué aprobado este voto.

El señor Aníbal Peralta, vicepresidente de la Junta y presidente de la Concentración Provincial últimamente celebrada, propone un franco voto de aplauso a la prensa de la capital, que en forma amplia dió cabida en sus columnas a los debates y acuerdos de la Concentración Provincial y a todos los actos que se desarrollaron con motivo de ella.

Fué aprobado por aclamación este voto de aplauso.

Se nombró, por asentimiento unánime, en la vacante dejada por un miembro de la Junta en el Comité Ejecutivo, a don Enrique Brunet.

En el orden del día, después de un extenso debate, fué aprobado, con una modificación propuesta por el delegado de la Asamblea de "El Volcán", don Manuel Quezada, el siguiente voto propuesto por el delegado de la Asamblea de San Antonio, don Galvarino Ampuero.

"En presencia de las veleidosas actividades políticas de la Alianza Popular Libertadora, la Junta Provincial Radical de Santiago, acuerda:

1.o Señalar ante la conciencia pública la actitud demagógica y confusionista adoptada por estos elementos, al atribuirse la calidad de izquierdistas, en circunstancias que sus recientes actuaciones los señalan como meros instrumentos de la reacción para el logro de sus bastardas aspiraciones.

2.o Propiciar en todo el país, la más abierta condenación y el más franco repudio a los jefes de este conglomerado político que sólo cifran su triunfo en la suplantación del derecho por la fuerza.

3.o Condenar la superchería política de muchos viejos funcionarios de la reacción, al pretender eludir la responsabilidad de sus actos de obstrucción y sabotaje contra el Gobierno, cobijándose bajo la bandera de la A. P. L.

4.o Hacer un llamado a la conciencia de los elementos de esta organización política, que bajo el compromiso —expreso o tácito— de apoyo al Gobierno, aceptaron cargos fiscales, semifiscales o municipales, para que en el más breve plazo los abandonen, por inconsecuencia política del partido a que pertenecen".

Por haber llegado la hora, se levantó la sesión.

Frente Popular de la 6.a Comuna celebra hoy su 3.er aniversario

Concurrirá don Marmaduke Grove, el Alcalde de Santiago y dirigentes frentistas

Reina gran interés en la Sexta Comuna por la gran concentración del Frente Popular Comunal en celebración de su 3.er aniversario. La comisión organizadora no ha escatimado esfuerzos para el mejor resultado de esta magna concentración.

En esta concentración se hará entrega a la Ilustre Municipalidad de Stgo. de un pliego de reivindicaciones más sentidas por la enorme población obrera de esta comuna por intermedio del Alcalde de Santiago, señora Graciela Contreras de Schnake, además asistirán el presidente del Comité Ejecutivo Nacional del Frente Popular, señor don Marmaduke Grove; el regidor del Frente Popular Isidoro Godoy B., Mario Hermosilla y otros parlamentarios frentistas y destacados oradores de todos los partidos que integran el Frente Popular Comunal.

Se invita especialmente a todos los Sindicatos y organizaciones mutuales, culturales y deportivas. Cada partido integrante de este Frente Popular comunal debe asistir con sus respectivas banderas.

Se advierte que la concentración se dará comienzo a la hora indicada por motivo de entregar el Teatro a las 12 horas en punto.

Ingeniero Agrónomo
se ofrece administración fundo, cualquiera zona. Dirigirse a
CARNET 484420,
CORREO CENTRAL, Santiago

C. DE PROF. RADICALES

Mañana, a las 18 horas, en el Club Radical, se llevará a efecto una interesante asamblea extraordinaria del Centro de Profesores.

Hay interés por asistir a ella, porque se oirá la cuenta de las comisiones investigadoras sobre el Politécnico de Menores, de las Escuelas Vocacionales, Estatutos, Reglamentos, etc.

Se invita a los profesores que no ...

COMPRO JOYAS
BOLETOS EMPEÑO
Brillantes,
Platería, Marfiles,
Objetos de Arte.
NUEVA YORK 25
TELEFONO 62892
COSTADO CLUB DE LA UNION

EMPLEADOS PUBLICOS y PARTICULARES, PADRES y APODERADOS,
y toda persona que desee estudiar las humanidades completas EN UNO O DOS AÑOS (según sus condiciones intelectuales), pueden hacerlo en el
LICEO MANUEL BULNES.
Exámenes válidos ante comisiones del Estado.
Clases diurnas y nocturnas.
Profesorado diplomado en la Universidad de Chile.
Oficina de Informaciones: ESTADO 225, oficina 6. Fono 86366 (diariamente de 8 a 12 y de 3 a 9).

BAILE UD.
con distinción y elegancia, conociendo la verdadera técnica de cada baile de salón, con la única profesora de bailes de salón de Chile.
TERESA PARADA,
Unica por su rápida enseñanza de todos los bailes de moda y antiguos. Enseñanza personal por la profesora
TERESA PARADA,
CALLE MANUEL MONTT 2123 (frente a la Av. Brasil).

...NOS viejos o averiados
...n el Terremoto
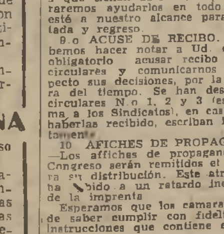
...nuevos, man... ...reparar en ...es
...ar Rau
...da 275.
...l. 62425
FUNDADA EN EL AÑO 1909.
LA CASA NO TIENE SUCURSAL.

...ESTROS AGRADECIMIENTOS
...s numerosos imitadores del Jabón "COCO PALMERA", ...discutido creador de toda BLANCURA y de toda PURE... al demostrar con ello — ya que "sólo lo bueno se imita"— el Jabón "COCO PALMERA" es bueno de verdad.
Pero, mal que les pese, es sólo la apariencia exterior lo ...logran imitar, pues la auténtica fórmula de la pasta del ...n "COCO PALMERA", ha sido, es y será siempre privi... exclusivo de "COCO PALMERA".
Todos los panes de Jabón "COCO PALMERA" llevan cla... ...ente estampada su Marca Registrada: "COCO PAL... ...RA".
Dr. E. RICHTER & CIA. LTDA., Santiago.

Contra **Eczema**
Ungüento Monte Sano
Lassar

Vía Panagra

Itinerarios rápidos y frecuentes sobre una amplia ruta en las tres Américas y a través del Pacífico hasta el Asia; aviones confortables y lujosos, permiten satisfacer todas las necesidades en el transporte de pasajeros, correspondencia, encomiendas y carga.

2 Servicios semanales a Quito, Ecuador,
en ambas direcciones. Solicite informes:

Consignatarios:
GRACE Y CIA. (Chile) S. A.-Santiago-Valparaíso
PAN AMERICAN-GRACE AIRWAYS, INC
PAN AMERICAN AIRWAYS SYSTEM

ALMACENES de LIQUIDACIONES

La casa que vende mas barato en Santiago

NOVEDADES PARA INVIERNO

ES DE UN INTERES ESPECIAL PARA USTED, EN ESTA TEMPORADA DE OTOÑO E INVIERNO, HACER UNA VISITA A NUESTROS ALMACENES. — AL INICIARSE LA ACTUAL TEMPORADA, TENEMOS PUESTAS A LA VENTA PRECIOSAS COLECCIONES DE LAS TELAS MAS MODERNAS, ESPECIALMENTE EN: SEDAS, LANAS, TERCIOPELO INGLES Y ASTRAKANES.

ADEMAS DEL EXTRAORDINARIO SURTIDO, LA CANTIDAD ES IMPRESIONANTE Y LOS PRECIOS, COMO SIEMPRE, DE MAYOR CONVENIENCIA.

SECCION BLANCO

OSNABURGO, grueso, especialidad de la casa, el metro ... $	1.95
LIENZO, muy fino, tupido, regalo, el metro ... $	2.—
OPALES, colores firmes, doble ancho, muy finos, el metro ... $	2.40
CREA CRUDA, gruesa, tupida muy durable, ancho 140 ctms., el metro ... $	3.90
CREA CRUDA DE HILO, lo mejor y lo más rico, doble ancho, el metro ... $	5.90
TOALLAS Y SABANAS FELPUDAS, inmenso surtido, desde c/u. ... $	4.80
MANTELERIA ESCOCESA, colores firmes, ancho 140 ctms. ... $	8.90
CREAS DE COLOR, en todos los tonos, ancho 140 ctms., el metro ... $	4.90
PUNTOS para cortinajes, MALLAS REPS, ETAMINAS y CRETONAS, desde, el metro ... $	2.90

SECCION CATRES

SABANAS, completo surtido, c/u., desde ... $	6.50
SOBRECAMAS colores firmes, hechura fina, c/u. $	24.—
FRAZADAS de pura lana, gruesas, c/u. ... $	45.—
CATRES esmaltados muy durables, c/u. ... $	110.—
COLCHONES rico coty listado de 1 plaza, c/u. $	32.—
COLCHAS blancas y de color, de 1 plaza, c/u. $	29.80

SEDAS

Para TRAJES y para TAPADOS, surtidos completos, en todos los estilos, desde, el metro $	7.90

FANTASIAS de LANAS IMPORTADAS

CLOQUE de pura lana, en color morado, cordeaux, capuchin y otros, el metro ... $	39.80
BIBULDIN de pura lana, en colores elegantes, ancho 140 ctms., el metro ... $	46.50
ANGORAS en colores de gran actualidad, artículo muy elegante, ancho 140 ctms., el metro $	45.80
ANGORAS, gran fantasía, en fondo negro, café, verde con pintitas de color, muy elegante, el metro ... $	65.—
ANGORAS, muy suaves, en oro, morado, cordeaux, verde y otros colores de gran moda, el metro ... $	78.—
ANGORAS finísimas, fabricadas con plumas de avestruz, en tonalidades de gran actualidad, el metro ... $	85.—
PELOTIN para abrigos, muy elegante, artículo de mucho gusto, el metro ... $	110.—
PIEL DE CISNE, muy abrigador y suave, colores hermosos, el metro ... $	145.—

LANAS Y PAÑOS NACIONALES

GENEROS de pura lana, en negro, marino y verde, el metro ... $	12.90
PAÑOS gruesos de pura lana, en negro, marino y café, el metro ... $	17.90
TWEED de pura lana, en colores claros, el metro ... $	19.80
GENEROS de pura lana, ancho 140 ctms., variedad de colores, el metro ... $	22.90
TWEED, pura lana, ancho 150 ctms., en todos los colores, el metro ... $	29.80
GAMUZAS gruesas, de pura lana, ancho 140 ctms., el metro ... $	37.50
TWEED de pura lana, ancho 150 ctms., especial para trajes y abrigos, el metro ... $	44.60
FORTIER, grueso y suave, muy abrigador, en negro, marino y café, ancho 150 ctms., el metro ... $	58.00

Nuestro Departamento de Catres, Colchones y Ropa de Cama, ofrece a usted un inmenso surtido en artículos apropiados para el hogar. Nuestros almacenes facilitan a usted la orientación indispensable para la compra de géneros de temporada. Además, no olvide nunca, que en nuestros Almacenes es donde siempre comprará usted más barato.

Atendemos pedidos de provincias contra reembolso por FF. CC. y Correo. Dirigirse: CASILLA 1372.

ALMACENES de LIQUIDACIONES
ESTADO 135 SAN DIEGO 1175

GRANDES PROPORCIONES ALCANZARAN LOS FUNERALES DE E. VALENZUELA Q. MUERTO POR FALANGISTAS ESPAÑOLES

Ayer, el Juez señor Pérez Lavín, interrogó a los falangistas que hicieron fuego sobre manifestantes, dejándolos detenidos

En la mañana de ayer fueron trasladados desde el cuartel de la 8.a Comisaría a la Sección Detenidos de la Cárcel Pública, los falangistas españoles José Martínez Morales y José Pluvin [illegible], detenidos a raíz del asesinato del joven Enrique Valenzuela Quezada.

Momentos después, comparecieron ante el Juez del [illegible] Juzgado del Crimen, señor Galo Pérez Lavín, quien los interrogó largamente respecto a la actuación que les cupo en los sucesos de antenoche en la Avenida La Paz, ordenando que continuara la detención de ambos.

INFORME MEDICO LEGAL

El señor Pérez Lavín espera el envío del informe del Instituto Médico Legal y del perito balístico para establecer a qué arma correspondió el disparo que dió muerte al joven Quezada, pues se recogieron dos revólveres de propiedad de los detenidos y con los cuales hicieron fuego sobre los manifestantes.

FUNERALES DE LA VICTIMA

Los funerales de la víctima se efectuarán esta tarde, a las 16 horas, saliendo el cortejo del Centro Republicano Español, San Diego 166.

Dadas las condiciones en que cayó este militante de la Federación Juvenil Socialista, se espera que los funerales alcancen grandes proporciones. Miembros de todas las instituciones de izquierda formarán en el cortejo, y son muchas las colectividades que se harán representar oficialmente para expresar su repudio ante los desbordes de elementos extranjeros que profesan doctrinas contrarias al sentir nacional.

Entre otras, citan a estos funerales, las siguientes instituciones:

PARTIDO SOCIALISTA

Por orden del Estado Mayor Nacional de la Milicia Socialista se decreta una movilización general de todos los efectivos del P. S., F. J. S., A. M. S. y M. S. para hoy domingo, a las 14 horas, en el local del Centro Republicano Español, para asistir a los funerales del camarada Enrique Valenzuela Quezada, quien fué asesinado por los elementos falangistas españoles.

Las Milicias Socialistas deben asistir correctamente uniformadas a las 13.30 horas, en el mismo local. — El comando nacional.

PARTIDO COMUNISTA

El Comité Regional del Partido Comunista invita para hoy a todos los militantes, simpatizantes y pueblo en general, al cortejo del joven chileno Enrique Valenzuela, que el viernes cayó acribillado a balazos por los facciosos de Franco.

Los funerales partirán a las 16 horas, de San Diego 216, local del Centro Republicano Español, en donde se erigió una capilla ardiente. — El secretario del Partido.

UNA ACLARACION

El señor Mariano Mediavilla aludido en la noticia sobre los incidentes que causaron el trágico fin del joven Valenzuela, nos ha manifestado que no tuvo ninguna intervención en estos hechos.

El haberse citado su nombre se debe a que es [illegible] de José Pluvin, detenido por su intervención en este sangriento suceso.

También hemos recibido la visita del señor Tomás Martí, miembro de la Unión Deportiva Española, quien nos ha pedido manifestar que no lo ligan lazos de parentesco ni de ninguna otra índole con José Pluvin Martí, uno de los protagonistas de este hecho de sangre.

ACUERDOS DE LA JUVENTUD SOCIALISTA

"Frente al asesinato perpetrado en uno de sus militantes, el Comité Central de la Juventud Socialista, acuerda:

1.o Denunciar el ataque de los falangistas españoles, como la primera manifestación violenta de sus intenciones de extender a América la dominación franquista que asola a España, instigada por el fascismo internacional.

2.o Manifestar la decisión inquebrantable de repeler las agresiones facciosas, en la misma forma en que siempre nos hemos enfrentado al fascismo, sin debilidades de ninguna especie.

3.o Solicitar del Gobierno del Frente Popular, la aplicación de la Ley de Residencia a los elementos que de esta manera actúan y conspiran contra la tranquilidad y la democracia de nuestro país, especialmente y en forma inmediata, contra los comprometidos en los últimos acontecimientos;

4.o Exigir, asimismo, la inmediata disolución de las organizaciones extranjeras y antidemocráticas, que no tienen ningún derecho a ampararse en nuestras libertades, cuando en sus países se niega toda posibilidad de organización y vida a los elementos opositores;

5.o Hacer un llamado a todo el pueblo anti fascista para concurrir a los funerales y demostrar, de esta manera, el repudio que sentimos por los asesinos falangistas.

Además, tomó las siguientes resoluciones:

1.o Hacer obligatoria la asistencia de todos los afiliados, a los funerales, para acompañar el cortejo desde el Centro Republicano Español, San Diego 166, a las 15.30 horas.

2.o Pedir a las diferentes Seccionales, el envío de coronas y flores, e igualmente la concurrencia con sus respectivas banderas y estandartes;

3.o Designar orador oficial, por el Comité Central de la F. J. S. al señor Eudaldo Lobos, para que lo represente en los funerales.

4.o Organizar una colecta, con la cooperación de los diarios y de las organizaciones antifascistas, a beneficio de la familia del joven asesinado.

5.o Dejar a cargo del Comando de la Milicia Socialista, la preparación y realización de la presentación de los socialistas en el cortejo y en la concentración que se verificará en la Plazuela del Cementerio".

CRONICA POLICIAL

PRIMERAS ORDENES DE EXPULSION [...] DICTADO CONTRA INDESEABLES EXTRA[...]

La Prefectura de Investigaciones, con general aplauso de la ciudad, ha iniciado una campaña para hacer expulsar del país a un sinnúmero de extranjeros, que aprovechando las franquicias proporcionadas con el objeto de intensificar el turismo, se han instalado en nuestro país, especialmente en esta capital, con el fin de dedicarse a actividades delictuosas o contrarias a las buenas costumbres.

ORDENES DE EXPULSION

Uno de los primeros afectados por esta campaña ha sido Adalberto Bick Bentfeld, alemán judío, de 23 años, quien se encuentra detenido en la Sección de Investigaciones, y será expulsado del país posiblemente en el día de hoy.

Bick, además, de no haber cumplido con los requisitos que se señalan a los extranjeros que llegan al país, se habría visto envuelto en actividades que constituyen delitos.

HAY OTRAS ORDENES

Se encuentran firmadas otras dos órdenes de expulsión, una de ellas contra un ciudadano peruano que se ha comprobado se dedicaba a la trata de blancas. Los afectados se han ocultado, pero la policía les sigue los pasos, y se espera detenerlos de un momento a otro, para colocarlos en la frontera con Argentina.

En la madrugada de ayer se produjo un incendio en Estado

Ayer, a las 6.20 horas, se produjo un incendio en la calle Estado, entre la Avenida Bernardo O'Higgins y Moneda, siniestro que alcanzó ciertas proporciones, causando importantes daños en varios establecimientos comerciales ubicados en ese sector.

El fuego tuvo su origen en el Hotel Aitor, ubicado en Estado N.o 45, 2.o y 3.er pisos y habría empezado, según algunas declaraciones de empleados del establecimiento, por el techo de la cocina. El dueño de este establecimiento es el señor Luis Loureiro, quien fué detenido, conjuntamente con los empleados José G. Argomedo y Máximo Ramírez B., para investigar la responsabilidad que pueda caberles en el siniestro. Además la policía requisó los libros de contabilidad.

El señor Loureiro, tiene un seguro por $ 130,000 en la Compañía "El Globo", y el edificio es de propiedad de la Compañía "La Sudamérica".

Sufrieron perjuicios por el agua la tienda "La Colmena", Estado 47, que tiene un seguro por $ 300.000 en el Consorcio Español y en "La Nacional"; la Imprenta Universitaria, Estado 66, de Paulina V. de Neumann, que cuenta con un seguro de $ 600,000 y que sufrió perjuicios avaluados en $ 5000 y la Sombrerería "Las Novedades", Estado 45, con un seguro por $ 300.000 en "La Previsión".

Incendio de Fábrica de Fideos ocasionó daños por $ 300.000

Ayer a las 18.30 horas, se produjo un incendio en la Fábrica de Fideos "La Moderna" de propiedad del señor Juan Crovetto ubicada en la Avenida Pedro Montt 1631.

El fuego cuyo origen se ignora, a pesar de la ardua labor de los bomberos, consumió totalmente el edificio y las instalaciones de la fábrica, ocasionando perjuicios que se calculan en 300 mil pesos.

Según fuimos informados anoche el negocio tenía un seguro de 200 mil pesos en la Cía. Italo Chilena.

Sufrieron perjuicios por el fuego las casas N.o 1895, de la Avenida Viel y la N.os 1635 y 1675 de la Avenida Pedro Montt, ignorándose el monto de los daños.

Concurrieron al lugar del siniestro las Compañías de Bomberos 7.a, 8.a, 9.a, 11.a y 12.a.

Al Subteniente
AXEL POULSEN B[...]
se le necesita con urgencia en la D[...] Personal del Ejército.

INSOMNIO, ilusión de dormir, excitaciones nerviosas, melancolía, angustia, neurastenia, histerismo, calma rápidamente

NORMALINA.

Produce el sueño natural del niño y despertar agradable. Ba... Durmonal

POMPAS FUNEBR[ES]

Beneficencia P[...]

LA MEJOR FABRICA EN EL RAMO, P[...] COMPETENCIA.

Solicitar sus servicios e[...] Beneficencia.

ABIERTO DIA Y NOC[HE]

San Antonio 456.

EL MINISTRO DE FOMENTO INAUGURO AYER LA EXPOSICION DE LAS INDUSTRIAS NACIONALES

Don Arturo Bianchi hizo una detenida visita a los numerosos stands, donde se exhiben los principales productos de la industria chilena

Con asistencia del Ministro de Fomento, don Arturo Bianchi; del Jefe de Industrias Fabriles del Ministerio, don Ezequel Jiménez; funcionarios de la Administración Pública y dirigentes de la industria y del comercio, se efectuó ayer, a las 19 horas, la inauguración de la Exposición Nacional de Industrias, en el Parque Cousiño.

LLEGADA DEL MINISTRO

El Ministro de Fomento, don Arturo Bianchi, llegó minutos antes de las 19 horas, al local de la exposición, a la entrada del Parque Cousiño.

El señor Bianchi fué saludado por los organizadores del torneo y por personalidades de la industria nacional.

VISITA A LOS STANDS

Inmediatamente el señor Bianchi inició un detenido recorrido por los stands de la exposición.

A esa hora, el local del torneo ofrecía un hermoso golpe de vista, profusamente iluminado y adornado con banderas nacionales. El señor Bianchi se detuvo, en primer lugar, en el stand de tejidos nacionales, presentado por los Telares Minerva, que exhibe sus tejidos confeccionados en casas de todo el país. En seguida visitó el stand de la Caja de Crédito Minero, que presenta un trapiche en miniatura funcionando, que llamó poderosamente la atención de los asistentes al acto.

DETALL EN HONOR DEL SEÑOR BIANCHI

A continuación, el señor Bianchi fué invitado al stand de la Casa Massuh, donde, a la vista del público, funciona una máquina tejedora de sedas. Los jefes de la firma ofrecieron, en esta ocasión al Ministro, una copa de champaña.

Hizo uso de la palabra, al iniciarse la manifestación, el gerente don Juan Arias González, quien expresó que la firma exponía con orgullo sus productos en este torneo, que representaba el floreciente estado de la industria nacional, que cuenta con el alto patrocinio del Supremo Gobierno, que desea impulsar su progreso.

Agradeció, a nombre del señor Bianchi, el Jefe de Industrias Fabriles, don Ezequel Jiménez, en conceptuosos términos.

Terminada esta reunión, el señor Bianchi continuó su recorrido de la exposición, imponiéndose del funcionamiento de los distintos stands.

PARQUE DE ENTRETENIMIENTOS

Al final del local de la exposición funciona un parque de entretenimientos, con toda clase de juegos mecánicos, que hacen más agradable la permanencia del público en el recinto del torneo.

EL ORFEON DE LA AVIACION

Durante el acto inaugural de ayer, ejecutó un escogido programa de música el Orfeón de la Fuerza Aérea. El numeroso público asistente aplaudió cariñosamente cada una de las piezas ejecutadas por el conjunto.

NOMINA DE LOS EXPOSITORES

Damos, a continuación, una nómina de las principales instituciones y firmas que han instalado stands en la exposición:

Caja Nacional de Ahorros; Correos y Telégrafo: servicio ordinario de telégrafo; Casa Massuh: tejidos; FF. CC. del Estado; Sociedad de Cemento Melón: cuadros y affiches; Villalón Arce y Cía.: muebles metálicos; Gerónimo Trotti: fundición y maestranza; Dirección General de Lavaderos de Oro: maquinarias para lavar oro; Luis Montaner: balanzas; Humberto Serey: platería; Víctor M. Cornejo: parquets; Caja de Crédito Minero: maquinarias y plantas; Telares Minerva: tejidos; Eugenio R. Seras: cajas de cartón; Instituto de Radio: aparatos para radio; Fábrica de bebidas "Mi Rastrojo"; bebidas; Alfredo Gutiérrez; Juan B. Moraga: "Brillalin"; Andreu y Barceló: artículos sanitarios; Compañía Electro Siderúrgica e Industrial de Valdivia; Rojas Gallardo: productos medicinales de laboratorio; Ortega: escobillas e hisopos; Señoritas Trujillo: tejidos de crin; Rafael Vargas Prado: tarros para higiene.

CARTA AL MINISTRO DE FOMENTO

La señora María C. de Daneri, directora de los Telares Minerva, en nombre de las mujeres que trabajan en industrias caseras, ha dirigido una carta al Ministro de Fomento señor Bianchi, en que expresa la satisfacción que ha producido en los hogares del país la noticia de que él ha acogido un proyecto que favorece el trabajo de la pequeña industria nacional. Este proyecto consulta la creación de una central que recibirá los trabajos, los distribuirá y se preocupará de su exportación.

La carta manifiesta al señor Bianchi que este proyecto será la salvación de miles de hogares chilenos.

La comunicación termina elogiando las iniciativas de Carlota Andrée en favor de la mujer chilena.

El Ministro de Fomento en la Exposición de Industrias Nacionales

STANDS QUE LLAMARON ATENCION DEL PUBLICO ASISTENTE AL TORNEO

Llamó la atención de los asistentes al acto inaugural de la Exposición Nacional de Industrias, la hermosa presentación de los stands de la Caja Nacional de Ahorros, de los Ferrocarriles del Estado y de los Lavaderos de Oro.

En el primero se exhiben distintos productos de pequeños industriales, favorecidos con los créditos controlados de la institución; los Ferrocarriles muestran una locomotora pequeña construida por obreros nacionales; y los Lavaderos de Oro el procedimiento completo de explotación del oro por el sistema de canaletas, que se desarrolla en presencia del público.

RODEO A LA CHILENA SE INICIO AYER EN LA QUINTA NORMAL

Ayer se inició en la media luna de la Quinta Normal, el gran rodeo auspiciado por la Sociedad Nacional de Agricultura a favor del pequeño agricultor damnificado por el terremoto. Esta reunión ha congregado a los más expertos jinetes que disputarán el Gran Champion de Chile.

En la primera serie, ocupó el primer puesto la pareja de don Rudecindo Bustos; el segundo, la collera del señor Manuel Rojas, y el tercero la de los señores Quiroga y Urrutia.

En la segunda serie triunfaron: primer lugar, pareja de don Luis Marmolejo; segundo, la collera de don Felipe Correa, y tercero, la de don Guillermo Martínez.

LA RENUNCIA DE JEFES DE LA ASISTENCIA SERA TRATADA EL MIERCOLES

La sesión extraordinaria que en la mañana de ayer debía celebrar la Junta Central de Beneficencia, para tratar sobre las renuncias presentadas por los doctores Félix de Amesti y Luis Aguilar, jefes de la Asistencia Pública, fué postergada para el miércoles próximo.

Según fuimos informados, esta postergación se debe a que el informe sobre la actuación de los médicos nombrados en los sucesos del 5 del septiembre, que han motivado las incidencias posteriores, no ha sido terminado.

S. E. SE DIRIGIO AYER A V. DEL MAR

S. E. el Presidente de la República Excmo. Sr. A... ...rre Cerda, acompañado de su esposa, y del Secretario General de la Presidencia de la República, don Humberto Aguirre, se dirigió ayer a Viña del Mar. Regresará mañana.

Sabemos que S. E. se reunirá hoy con el Ministro de Hacienda D. Roberto Wachholtz, para estudiar el proyecto económico despachado por el Congreso.

S. E. desea dar término hoy a dicho estudio, para resolver si lo observa de acuerdo con las atribuciones que le confiere la Constitución Política del Estado.

DON JULIO PISTELLI HA SIDO INVITADO A LAS PROXIMAS REUNIONES DEL COMITE FISCAL DE SOCIEDAD DE LAS NACIONES

Se le ha hecho esta honrosa distinción en su calidad de miembro correspondiente en Chile de dicho organismo. — Las sesiones se iniciarán el 12 de junio próximo, y en ellas se abordarán importantes materias relacionadas con la legislación tributaria

Don Julio Pistelli

LA SOCIEDAD DE LAS NACIONES COSTEARA EL VIAJE DEL Sr. PISTELLI

El 12 de junio del presente se reunirá en Ginebra el Comité Fiscal de la Liga de las Naciones para ocuparse de dos cuestiones altamente interesantes sobre legislación tributaria a fin de pronunciarse sobre una consulta que le ha formulado la última asamblea de la Sociedad de las Naciones, que desea conocer la opinión de dicho comité.

A las sesiones que este organismo celebrará en junio próximo ha sido especialmente invitado don Julio Pistelli, que es miembro correspondiente del Comité Fiscal de la Sociedad de las Naciones. Todos los gastos que demande el viaje del señor Pistelli serán por cuenta de la Sociedad de las Naciones.

En 1930, aprovechando el viaje que el señor Pistelli hizo a Europa en comisión de Gobierno, en su carácter de Director General de Impuestos Internos, estuvo en Ginebra y tuvo oportunidad de asistir, como observador, a las sesiones del Comité Fiscal de la Sociedad de las Naciones que estudiaba entonces un sistema tributario de interés para todos los países: el problema de la doble imposición, es decir, estudiaba la Sociedad de las Naciones la manera de evitar que una misma renta fuera gravada simultáneamente en dos países, el de origen de la renta y el del domicilio del contribuyente.

A su regreso al país, presentó al Gobierno un interesante informe sobre esta cuestión, informe que fué conocido y apreciado por el Comité Fiscal de Ginebra, y que le valió la honrosa distinción de ser designado, en 1934, miembro correspondiente del Comité Fiscal de la Sociedad de las Naciones. Este comité es el órgano consultivo del Consejo de la Sociedad de las Naciones en todas las cuestiones tributarias.

Hasta ahora este comité ha dedicado sus estudios casi exclusivamente a las cuestiones relativas a la doble imposición, con considerable éxito, por lo demás, ya que más de cien convenciones bilaterales entre diferentes países se han inspirado en sus trabajos, sin contar las numerosas disposiciones de legislación interna que toman en cuenta recomendaciones suyas tendientes a impedir la doble imposición.

En su próximo período de sesiones, que debe comenzar en Ginebra el 12 de junio del presente año, el Comité Fiscal debe ocuparse de dos cuestiones altamente interesantes, sobre las cuales la última Asamblea de la Sociedad de las Naciones le ha solicitado su opinión.

La primera de ellas se refiere a los principios en que debe inspirarse la legislación fiscal sobre las grandes categorías de impuestos, tales como el impuesto sobre la renta, los impuestos sobre la propiedad inmueble, los impuestos sobre las transacciones o ventas, sobre la fortuna, etcétera.

La segunda de las cuestiones que abordará el Comité Fiscal de la Sociedad de las Naciones se refiere a la adopción de los sistemas tributarios a las fluctuaciones económicas. A este respecto, el comité ha hecho una encuesta que trata del modo cómo el rendimiento de los diferentes tipos de impuestos reacciona ante las fluctuaciones económicas y de la acción agravante que ciertas formas de tributación pueden ejercer en períodos de crisis.

El comité ha deseado reunir los frutos de la experiencia de sus miembros sobre estas cuestiones y, al efecto, se reunirá en Ginebra en un próximo período de sesiones que comenzará el 12 de junio venidero.

MIN. DE EDUCACION SE DIRIGIO A COPIAPO

En la mañana de ayer se dirigió por vía aérea, a Copiapó el Ministro de Educación, señor Rudecindo Ortega, con el objeto de atender en esa ciudad diversos asuntos relacionados con los servicios educacionales.

CHILENO FALLECIDO EN EL EXTRANJERO

El Consulado de Chile en Bariloche ha comunicado al Departamento Consular del Ministerio de Relaciones Exteriores, el fallecimiento del ciudadano chileno Hernán Cifuentes González, ocurrido el 22 de marzo último.

...JES Y ENCOMIENDAS CONTRA REEMBOLSO DESPACHADOS POR FERROCARRIL, QUE HAN SIDO DEVUELTOS.

A ALAMEDA:

REMITENTE	CONSIGNATARIO
Houber y Gómez Ltda.	J. Undurraga
Raúl Loyola	D. Lillo
Almacenes de Liquidaciones	A. R. Magolhe
Carlos E. Rimassa	J. Rivas
Carafi y Richart Ltda.	V. Rosatti
García y Cía.	E. Martínez
Abraham Fridmann	S. Bajarlía
Cordero Hermanos	J. Cambrils

A MAPOCHO:

REMITENTE	CONSIGNATARIO
María Quiñones	J. Véliz
R. C. A. Víctor Chilena	E. Torres
Editorial Ercilla	S. García
Editorial Ercilla	E. Vargas-R. Vicere.l
Jaime Cereceda	C. Molina
Radio Service	L. Serani
Ind. Fonográfica Chilena	C. Torres
Carafi y Richart Ltda.	A. García
A. Petrizzio y Cía.	M. Bustos
Benjamín Almonte	J. Veloso
Raimundo Brito	J. León
Gann y Chaves Ltd.	W. Sepúlveda
Gann y Chaves Ltd.	N. Adams
Casa Coderch y Cía. Ltda.	J. Z. de Nieves
Francisco J. Juliet	H. Molina
Elisa Bonati	H. Salinas
Carlos Kreauer	E. Araya
Agustín Marcial	O. Bettis

Mañana INAUGURAMOS! *nuestro* DEPARTAMENTO ELECTRICO

Con un completo surtido en artículos eléctricos norteamericanos.

RADIOS EMERSON y WESTINGHOUSE, COCINAS, REFRIGERADORES y L[illegible]DORAS NORGE

y todo[illegible] artefactos eléctricos para el [illegible] moderno.

EN Av. B. O'HIGGINS 960

UN NUEVO Y MODERNISIMO LOCAL DE A LA VILLE DE NICE

"El triunfo del Frente Popular chileno es la esperanza de América"

La política de buen vecino un acontecimiento americano

EL CONGRESO DE MONTEVIDEO FUE UNA ROBUSTA AFIRMACION DE DEMOCRACIA Y ANTIFASCISMO

LAS FUERZAS PROGRESISTAS DOMINAN AMPLIAMENTE EN CUBA

HABLA JUAN MARINELLO

Estamos frente a Juan Marinello, embajador de la democracia cubana. Marinello, poeta, escritor, político, es una de las figuras más interesantes de la nación cubana que, en estos momentos decisivos que vive el mundo, forma su nueva organización democrática en un proceso de gran interés continental.

Juan Marinello es un hombre joven, amable, simpático. De palabra fácil, impresiona favorablemente desde el primer momento. Habla con calma y con una fe que comunica a sus oyentes. Como la gloria de los poetas de su tierra, comenzó haciendo versos y ha terminado proclamando formidables discursos políticos, en los cuales habla de los problemas cubanos y propone las soluciones adecuadas para obtener—con claro criterio realista—el mejoramiento de las condiciones de vida de su pueblo, y ahora, en un franco proceso de organización, marcha hacia la conquista de su destino.

En los últimos tiempos ha dedicado su actividad a la organización del Partido Unión Revolucionaria — una de las colectividades políticas más poderosas de Cuba— agrupando bajo sus banderas democráticas a extensos sectores de la intelectualidad y de los trabajadores cubanos.

Su palabra, pues, en esta hora en que América aparece como la esperanza de la democracia, reviste caracteres de especial interés. Damos a continuación su opinión respecto del momento político que vive Cuba y de diversos problemas hispanoamericanos de actualidad.

AFIANZAMIENTO DE LA DEMOCRACIA

Pedimos a Juan Marinello su opinión sobre actualidad política cubana. El líder reflexiona breves momentos, y luego nos habla sin vacilaciones, pintándonos a grandes rasgos un preciso panorama de la política de su país, que actualmente se encuentra en un período de fermentación.

—Creo, nos dice, que Cuba está viviendo un momento de grandísimo interés en su vida de nación. Parece segura la celebración de una Asamblea Constituyente a fines de año. Ello significa una prueba decisiva sobre la capacidad civil de sus masas populares.

—Es innegable, nos agrega Marinello, con creciente entusiasmo, que en los últimos años el pueblo de Cuba ha logrado una notable claridad respecto de sus problemas. Y esto lo demuestra el hecho de que los partidos nuevos, de entraña revolucionaria y progresista, obtengan el mayor número de afiliaciones, lo que dice claramente cómo hay en el pueblo cubano un mayor entendimiento de las cosas públicas.

Juan Marinello y su esposa durante la visita que hicieron a "LA NACION"

LA ASAMBLEA CONSTITUYENTE

—Estoy seguro, continúa Marinello, de que en la Asamblea Constituyente triunfará una carta constitucional verdaderamente democrática que consulte todos los avances sociales que permite nuestra actual etapa histórica.

—El Partido Unión Revolucionaria que presido, tiene publicadas al respecto unas bases para la Constitución, en que se trata de lograr las tres cosas fundamentales que significan consignas centrales de mi partido: el mejoramiento popular, la democracia verdadera y la defensa de la economía cubana.

LA GRAN TAREA DE LA UNION REVOLUCIANARIA

La gran tarea de mi partido, continúa el líder cubano, consiste en lograr la unificación de criterios y la adhesión eficaz de todas las fuerzas nuevas de Cuba en favor de estos principios para conseguir la rápida vigencia de una Constitución que, sacándola de la provisionalidad infecunda en que estamos, abra las puertas a las transformaciones de raíz que nuestra tierra necesita con urgencia.

BATISTA VIRA HACIA LA DEMOCRACIA

—¿Cuál ha sido la actitud del coronel Batista en el momento político de Cuba?

—Es cierto, innegable, nos responde prestamente Marinello, que en los últimos tiempos la actitud del coronel Batista, máximo responsable de la gobernación cubana, ha experimentado un cambio hacia lo democrático. Y esta transformación ha sido especialmente notable después de sus entrevistas con Roosevelt y con Lázaro Cárdenas.

—Frente a estos cambios, continúa nuestro entrevistado, la actitud del Partido Unión Revolucionara es bien neta y definida. Ni apoyamos a un hombre ni menos pensamos en candidatos presidenciales. No se trata de esto. Nos alegra y satisface el cambio en la actitud del coronel Batista, porque en el momento que vive el mundo todo lo que sea posibilidad democrática es, en definitiva, un camino hacia la liberación popular. Dentro de la nueva situación cubana, y utilizando la posibilidad que permiten los cambios indicados, las fuerzas revolucionarias organizan sus efectivos para ganar la Constituyente. Nos satisface, repetimos, esta posibilidad popular y la estamos utilizando en bien de la revolución cubana.

PANORAMA POLITICO DE CUBA

Interrogamos a continuación a Juan Marinello sobre las fuerzas políticas de Cuba y su organización.

—Las fuerzas progresistas, nos dice, dominan en el panorama político de mi país. Los partidos reaccionarios o tradicionales son débiles y carecen de afiliados y de arraigo en la opinión. Ultimamente, y a raíz de la caída de Barcelona, se ha comprobado una mayor actividad de los grupos fascistas, estrechamente aliados a los círculos capitalistas norteamericanos más reaccionarios y al alto comercio español.

—El Partido Comunista cubano, continúa Marinello, es uno de los más fuertes del Continente, y tiene influencia decisiva en las masas populares. Cuenta con más de 32.000 militantes y se tiene ganado un bien merecido prestigio a través de más de 13 años de lucha ilegal por las reivindicaciones populares. Sus líderes, Antonio Mella y Rubén Martínez, cuentan con la simpatía de las clases trabajadoras, en razón directa de la abnegación con que han defendido las aspiraciones populares. Junto con mi partido, la Unión Revolucionaria, es el que más ha trabajado por la unidad popular.

La Unión Revolucionaria, continúa Marinello, es el partido más organizado de Cuba, y sus filas se van engrosando a diario con nuevos afiliados. En virtud de un pacto celebrado con los comunistas, plantearemos los mismos puntos en la Asamblea Constituyente.

Otra de las organizaciones políticas poderosas de mi país, agrega nuestro entrevistado, es el Partido de Grau San Martín, que tiene gran influencia en el campesinado, pero que ha sufrido algunas desviaciones hacia la derecha. Su actitud frente al problema español, respecto del cual se declaró neutral, constituye sencillamente una falta de visión política.

LA LUCHA ANTIFASCISTA

Volviendo al tema del fascismo, Marinello nos manifiesta que en Cuba no ha podido organizarse, y que es duramente combatido por la gran masa de la población. Ultimamente, a raíz de los acontecimientos de España, los grupos fascistas cubanos han empezado a realizar provocaciones públicas. Frente a los cambios en la actitud del coronel Batista, orientados hacia la democracia, se ha podido observar cómo rápidamente se entienden estos elementos fascistas con el capitalismo norteamericano antirooseveltiano, el alto comercio español y pequeños grupos de burguesía cubana.

—Por el momento, nos declara Marinello, estos grupos fascistas no constituyen una fuerza política, pero trabajan muy activamente a través de los partidos tradicionales.

LA POLITICA DE BUEN VECINO, UN ACONTECIMIENTO

—¿Qué opinión le merece la política de buen vecino del Presidente Roosevelt?

—Estimo — nos contesta nuestro entrevistado— que la política de buena vecindad del Presidente Roosevelt significa un acontecimiento que debemos saludar con profunda satisfacción. Es preciso, sin embargo, tener en cuenta que esta política es la resultante de una presión popular que puede ser, por reflejo, más efectiva para nuestros pueblos.

No es que me falte fe en el poder de nuestras masas populares, continúa Marinello. A ellas cabrá primordialmente la responsabilidad de nuestra liberación; pero no debemos desestimar el servicio inmenso que a la América de nuestra sangre pueden prestar las masas sanas y activas de los Estados Unidos.

SIGNIFICACION DEL CONGRESO DE LA DEMOCRACIA

—¿Qué impresión trae del Congreso de la Democracia celebrado en Montevideo?

—Estimo, nos dice, que este gran torneo democrático, por sus proyecciones y los resultados alcanzados, constituye un triunfo americano. Por primera vez, las fuerzas populares del Continente se han organizado en la defensa de los intereses vitales de nuestros pueblos. Esto, sin hablar de lo que naturalmente significa de saludable el simple contacto de los dirigentes americanos y de las tareas fundamentales que se abordaron en el congreso.

AFIRMACIÓN DEL ANTIFASCISMO

El Congreso de Montevideo, continúa Marinello, ha sido, sin duda, una robustísima afirmación de democracia y antifascismo. En esa oportunidad se llegó a la conclusión de que el peligro más grave que amenaza a la humanidad es la fuerza totalitaria, y que su natural contraste debe estar significado por la democracia.

Si la democracia se entiende como la entendimos en Montevideo, agrega nuestro entrevistado, es decir, si las masas populares de cada país americano dicen con hondura y verdad su palabra, quedará enjuiciada y combatida toda presión sobre ellas, principalmente la imperialista.

Trabajar por la democracia no significa dejar de luchar contra el imperialismo, sino que por el contrario, lograr una mejor posibilidad de lucha contra ese gran enemigo de todos los pueblos hispanoamericanos.

ALEGRIA CAUSÓ EL TRIUNFO DEL FRENTE POPULAR CHILENO

—¿Qué repercusión tuvo en su patria el triunfo del Frente Popular chileno?

—Las masas populares cubanas, contesta Marinello, saludaron con alegría el triunfo de la Izquierda chilena, esperanza de América, agobiada por las dictaduras. En mi país se sigue con vivo interés esta magnífica experiencia política americana que constituye el Frente Popular de Chile, y se tiene gran admiración por la persona del señor Aguirre Cerda, en quien se reconocen todas las condiciones de un gran estadista.

Ya en el Congreso de Montevideo, continúa Marinello, la brillante delegación chilena recibió la adhesión sincera y fervorosa de los participantes, que, en cierto modo, le rindieron un homenaje.

SU OBRA LITERARIA

Terminamos nuestra conversación con Juan Marinello, inquiriendo algunas informaciones sobre su obra literaria.

Nos manifiesta que [illegible] de una generación que [illegible] ticó una literatura de [illegible] exclusivista; pero que [illegible] quietud mundial y [illegible] mente la lucha contra la [illegible] tadura de Machado, lo [illegible] al plano de la política [illegible]

Como la mayoría de [illegible] compañeros, se inició [illegible] un poeta puro y ha [illegible] nado ensayista, poseído [illegible] un gran sentido humano [illegible] utilidad inmediata al servicio [illegible] del pueblo.

Sus últimos libros han [illegible] dedicados a la discusión [illegible] problemas literarios de [illegible] y de Hispanoamérica, y [illegible] 'Poética'' y 'Literatura [illegible] panoamericana'. Tiene [illegible] tualmente en prepara[illegible] dos obras relacionadas [illegible] problema español.

Cuando pensábamos [illegible] nuar nuestras preguntas, [illegible] llegada de una delegación [illegible] la Alianza de Intelectuales [illegible] de Chile pone término [illegible] nuestra conversación.

FISCAL MILITAR SE DECLARO INCOMPETENTE PARA SEGUIR PROCESO DEL 5 DE SETIEMBRE

ORDENADA LA DETENCION DEL CORONEL GONZALEZ CIFUENTES

PASO A AUDITOR DE CARABINEROS

El Fiscal Militar, señor Banderas Cañas, basado en los antecedentes reunidos en las últimas actuaciones que se han realizado en el proceso por los sucesos del 5 de septiembre, ordenó ayer, a las 11 horas, la detención del coronel de Carabineros, en servicio activo señor Roberto González Cifuentes, orden que se cumplió minutos más tarde, quedando detenido este jefe en la Escuela de Carabineros.

SE DECLARA INCOMPETENTE

Ordenada la detención de este oficial, y en vista de lo establecido en el Código de Justicia Militar el Fiscal, señor Banderas, se declaró incompetente para seguir conociendo esta causa, porque tiene el grado de mayor, no pudiendo actuar en procesos contra oficiales de mayor graduación, como es en este caso, el coronel Gonzalez Cifuentes.

Declarada la incompetencia, el señor Banderas envió, a las 12 horas, el expediente al Juez Militar general Arjosto Herrera, quien lo remitió despues al Auditor de Carabineros, señor Ernesto Larrain Luengo.

ACTUANDO EL AUDITOR DE CARABINEROS

Según se nos informa, [illegible] rá conociendo de este proceso [illegible] el caracter de Fiscal, el [illegible] Larrain Luengo, quien [illegible] buciones para actuar [illegible] ra con el grado de [illegible]

Desde el momento que [illegible] cargo del sumario el [illegible] rrain, tendrá que [illegible] cargo de miembro de la [illegible] Marcial en cuyo caso [illegible] reemplazado por el Director [illegible] Carabineros general [illegible]

DETENIDO EN LIBERTAD

El teniente Quelrolo, [illegible] ayer los cinco días de [illegible] preventiva, y según se [illegible] formó, se habría [illegible] bertad en vista [illegible] ritos para ordenar [illegible] ria de reo de este oficial [illegible] servicio activo.

NOTA DEL PRESIDENTE ROOSEVELT SE ENTREGÓ AL M. DE RELACIONES

La Embajada de [illegible] Unidos envió ayer [illegible] rio de Relaciones [illegible] la copia de la nota [illegible] el Presidente de [illegible] Excmo. señor Franklin [illegible] sevelt, a Mussolini [illegible] pidiéndoles que [illegible] integridad de los pactos.

Agrega la nota que [illegible] que sea acogida [illegible] ción, habría ocasión [illegible] lebrar una conferencia [illegible] pea, con participación [illegible] tados Unidos, para [illegible] limitación de armamentos.

La nota mencionada [illegible] vieda por el Subsecretario [illegible] Relaciones Exteriores [illegible] cilier, señor Abraham Ortiz [illegible] que se encuentra enfermo.

PRESIDENTE DE LA S. CONSTRUCTORA DE EST. EDUCACIONALES

Por decreto del Ministerio de Educación, se ha designado a don Juvenal Hernández, presidente de la Sociedad Constructora de Establecimientos Educacionales.

Asimismo se ha decretado la información dada por el diario de esta capital acerca de una supuesta renuncia del Gerente de dicha sociedad, señor Julio Ripamonti, y la cuenta con la confianza del Supremo Gobierno.

DUEÑAS DE CASA...!
PADRES de FAMILIA...!

Por TRANSFORMACION

del local y de nuestro sistema de venta, la "Feria de Menaje"

inicia desde el Lunes 17 del presente extraordinarias ofertas con magníficos regalos a nuestros favorecedores.

Por compras desde	$ 10.—	le obsequiaremos	2	saleros N.o 552, por valor de ...	$	0.80 c/u.
" " "	$ 20.—	" "	2	vasos color ambar 633, valor de ...	$	2.50 c/u.
" " "	$ 30.—	" "	1	jarro Réclame por valor de ...	$	6.50 c/u.
" " "	$ 40.—	" "	3	anillos serv. Baquelita 2225, valor de ...	$	3.— c/u.
" " "	$ 50.—	" "	2	portacubiertos plaqué 4398, valor de ...	$	5.50 c/u.

Compras desde $ 60.— a $ 100.— a elegir entre Dulceras números 2224|2240|2241 importadas, o un sacacorcho patente N.o 9302.
OFERTA ESPECIAL: Por compras de cien pesos o más, lindos regalos a elegir, y que representan el 20% del valor de su compra.
LLAMAMOS LA ATENCION a nuestros clientes y al público en general, que hemos recibido grandes existencias en mercaderías importadas, como ser: platos para torta, floreros, bomboneras, etc., en finísima porcelana pintada a mano, marca "EDELSTEIN". Gran stock en cuchillería, cristalería, loza nacional e importada, especialmente para armar juegos, desde dos personas; enlozado, aluminio; Juguetes y gran infinidad de artículos finos para regalos.

TENEMOS MERCADERIAS PARA TODOS LOS BOLSILLOS Y PARA TODOS LOS GUSTOS. APROVECHE NUESTRO NUEVO SISTEMA DE VENTAS VISITANDONOS.

Enviamos a provincias a casilla N.o 30.
Teléfono 65462

FERIA DE MENAJE
PLAZA de ARMAS
esq. PUENTE

Sastrería NEW ENGLAND
SAN DIEGO 407.
Quien quiera vestir a sus hijos en forma elegante y económica, hágalo en la:
SASTRERIA NEW ENGLAND
Gran stock en abrigos y ternos para niños, jóvenes y niños, a precios muy rebajados.
SAN DIEGO 407.

ROBUSTEZCA A SU NIÑO
COCOA PEPTONIZADA
M. RAFF A.
A BASE DE CACAO, MALTA, PEPTONA, ETC.

PARA MUEBLES DE CALIDAD A PRECIOS CONVENIENTES.

Teléfono 80778. — CONDOR 1380
(SUC. JULIO TIXIER)

Tornería El Cóndor

OTOÑO

ABRIGOS

CREACIONES EN ABRIGOS

CONFECCIONADOS DE FINISIMO GENERO DE ALTA NOVEDAD. ADORNADOS CON LINDAS PIELES.

A ELEGIR $ 390

ABRIGOS

DE TWEED de pura lana, inmensa variedad de los últimos modelos PRECIOS EXCEPCIONALES. $ 250. $ 185.

$ 139.

TRAJES Y VESTIDOS A PRECIOS FUERA DE TODA COMPETENCIA

VESTIDOS

CONFECCIONADOS en ANGORA de CALIDAD INSUPERABLE, NOVEDOSOS Y ELEGANTES MODELOS

$ 225.

TRAJES

SASTRE EN NEGRO Y TWEEDS DE FANTASIA, OCASION $ 298. $ 225 Y

$ 145

CAMISONES — EN FINISIMA SEDA INDEMALLABLE, VARIEDAD de COLORIDOS OCASION $ 21.90

CALZONES — FINO HILO FORMA CUADRO CON PURO ELASTICO, MUY DURABLES, REGALO $ 8.90

CHALECOS — FINA LANA, TEJIDO CANUTON, ESPECIAL PARA LA TEMPORADA, en 30 lindos coloridos RECLAME $ 23.50

LOS ENVIOS A PROVINCIAS POR REEMBOLSO SE ATIENDEN EN EL MISMO DIA.

CASA Mc ROSTIE HNOS.

274 - AHUMADA - 274

CASILLA 834 (AL LLEGAR A HUERFANOS) TELEF. 83937

El Presidente de Colombia dirige una carta a S. E.

En respuesta a la que le envió el Excmo. señor Aguirre, agradeciendo ayuda para damnificados

SIMPATIA POR CHILE

El Excmo. señor Aguirre Cerda, recibió la siguiente carta del Presidente de Colombia, Excmo. señor Eduardo Santos.

Bogotá, 22 de marzo de 1939.

Excelentísimo señor:

Con vivísima complacencia me he impuesto del contenido de vuestra amable carta del 8 de febrero, en la que a nombre del pueblo chileno agradecéis la ayuda que el pueblo colombiano, por conducto de la Cruz Roja, quiso prestar a las víctimas del terremoto que el 24 de enero arrasó una de las más prósperas y ricas regiones de Chile.

Ha sido para todos mis compatriotas profundamente satisfactoria, la maravillosa espontaneidad con que el pueblo de Colombia, sin distinción alguna, respondió al llamamiento en favor de los damnificados a causa del pavoroso cataclismo, demostrando así una vez más la sincera simpatía hacia Chile, que ha sido tradicional entre nosotros.

En mi propio nombre y en el de mi país, me permito formular una vez más mis cordiales votos por el bienestar personal de Vuestra Excelencia y por la felicidad y progreso de esa República.

De Vuestra Excelencia amigo afectísimo. (Fdo). **Eduardo Santos**, Presidente de Colombia".

CURSOS DE JAPONES DEL CLUB WINKA

Próximamente empezarán las clases del Curso de Japonés auspiciado por el "Club Winka", esperando que el presente año tengan el éxito de los anteriores.

Para esto se recomienda encarecidamente a los antiguos alumnos y a las personas que se interesen por el aprendizaje y conocimiento de este difícil idioma, asistan a una reunión que se efectuará el lunes 17 del presente en la Asociación Japonesa Carmen 431, a las 6 12 P. M. Los cursos serán enteramente gratuitos.

S. E. FIRMO DECRETO QUE ORDENA EXPULSAR DEL PAIS AL CIUDADANO ESPAÑOL SEÑOR EUSEBIO GARCIA I.

Este industrial se negó a acatar el laudo del Tribunal Arbitral que solucionaba el conflicto de los panificadores

LEY DE SEGURIDAD INTERIOR

El Presidente de la República firmó ayer el decreto que ordena la expulsión inmediata del territorio nacional al ciudadano español Eusebio García Izquierdo, ex presidente de la Unión de Fabricantes de Pan.

El Gobierno ha adoptado esta resolución en vista de que el señor García, se negó a reconocer un acuerdo que sometía a un Tribunal Arbitral la solución del conflicto suscitado en la industria, a raíz de peticiones que hicieron los panificadores a sus patrones.

El Tribunal fué aceptado por los patrones, después de haberse agotado todas las gestiones de conciliación, pero el señor García, presidente de la Unión de Fabricantes de Pan, se negó a dar cumplimiento al laudo.

DESAHUCIO EL ACUERDO

Por otra parte, el señor García mientras funcionaba el Tribunal, del cual formaba parte, manifestó su descontento y desahució el acuerdo, a pesar de la buena voluntad manifestada por los obreros y los reiterados llamados del Gobierno para solucionar el conflicto.

LEY DE SEGURIDAD INTERIOR

El decreto que ordena la expulsión inmediata del país del señor García, se basa en el artículo 16 de la Ley de Seguridad Interior del Estado.

Personal de Investigaciones deberá dar cumplimiento al decreto, dejando al señor García en suelo argentino.

CICLO DE CHARLAS DICTO CONSUL DE CHILE EN BERLIN

Han llegado hasta nosotros informaciones de la labor cultural desarrollada en Berlín por el profesor doctor Guillermo Mann, Cónsul de Chile en esa capital europea.

Ultimamente, el señor Mann, dictó un ciclo de conferencias en la Universidad de Berlín, desarrollando en ellas, aspectos fundamentales de la vida económica y social de las Repúblicas del Continente, refiriéndose, especialmente, a la realidad chilena. Es probable que se le contrate para un curso de cuestiones latinoamericanas de esa Universidad.

RADIOTRANSMISIONES DE BRITISH BROADCASTING CORPORATION A CHILE

0.5.— "El prisionero de Zenda", 3. Producción de Leslie Stoeks, en inglés.

0.30.— Resumen semanal de noticias en inglés e informe deportivo.

0.45.— Señal horaria del Observatorio de Greenwich.

1.0.— Big Ben. Montague Breardley y su orquesta. Bravura (Charmisay), Vals en La bemol (Brahms. harr Vnter). Dance Negre (Cyril Scott). Malaguena (Albéniz). Si fuera mía la luna (Paul Valere, arr Saudenrs). Liebesfreud (Kreisler). Habanera (Schmidseder), arr. Rixner).

1.30.— Big Ben Resumen semanal noticioso en castellano y detalle de los programas hasta el próximo domingo, sólo por GSB.

Cónsul de Chile en Barcelona, D. Luis Cubillos A.

Subdirector del Departamento Diplomático se nombró al señor Wenceslao Carvallo

NOMBRAMIENTOS

El Gobierno designó ayer Cónsul de Chile en Barcelona al señor Luis Cubillos Achurra, Subdirector del Departamento Consular, del Ministerio de Relaciones Exteriores.

El señor Cubillos ha servido los consulados en la Guaira, Curacao, Río Gallegos y Bariloche, y ha desempeñado también importantes comisiones del Ministerio en el exterior.

SUBDIRECTOR DEL DEPARTAMENTO CONSULAR

En reemplazo del señor Cubillos, ha sido designado Subdirector del Departamento Consular, el señor Wenceslao Carvallo.

El señor Carvallo ha desempeñado importantes cargos en el Departamento Consular, desde hace años.

CONSULES EN SALTA Y NEUQUEN

Ayer fueron firmados los decretos que designan Cónsul en Salta al señor Julio Vásquez y en Neuquén, al señor Carlos Briceño.

MINISTRO DEL TRABAJO APOYARA CONCLUSIONES DE CONGRESO GREMIAL

El Ministro del Trabajo, don Antonio Poupin, ha enviado una comunicación al presidente de la Comisión Organizadora del Primer Congreso de Empleados Notariales de Chile, señor Eduardo Becerra, en la que le manifiesta se hará un deber de patrocinar las conclusiones de ese Congreso para que se traduzcan en ley de la República las sentidas aspiraciones de los empleados de notarías.

Como lo hemos informado, el Congreso de Empleados de Notarías se efectuará en la segunda quincena de mayo próximo.

A la Ville de Nice

PRESENTA LAS ULTIMAS NOVEDADES EN LANAS FRANCESAS

PARA OTOÑO E INVIERNO

Para ABRIGOS

Tercopelo Inglés LINDOS COLORES DE MODA $55

Tela fantasía DE GRAN CALIDAD, COLORES OSCUROS ANCHO 140 $110

Piel de Durazno CLASE MUY FINA COLORES DE ACTUALIDAD ANCHO 130 $115

Para VESTIDOS

Angora SELECCION DE COLORES CALIDAD EXTRA ANCHO 130 $55.

Amorosa DE GUINGAUD MUY FINA 10 COLORES DE ULTIMA MODA ANCHO 130 $79.

Pekin DE MEYER GENERO DE GRAN NOVEDAD ANCHO 130 - 15 COLORES $110.

A LA VILLE DE NICE

ahumada esq huerfanos

FORMIDABLE REAJUSTE DE PRECIOS

EN CONFECCIONES PARA CABALLEROS

QUE SERA LA SENSACION COMERCIAL DE SANTIAGO

SOBRETODOS

TIPO SPORT y corriente, de últ'ma moda

$ 220.-

SOBRETODOS

EN CASIMIR azul marino y negro, de un corte impecable

$ 160.-

SOBRETODOS

CON CASIMIRES y materiales de primera, gran variedad de dibujos y colores

$ 350.-

SOBRETODOS

EN CASIMIRES finos, materiales de la más alta calidad, modelos exclusivos de la casa

$ 630.-

(No confunda nuestra dirección, que es Puente esq. Sto. Domingo)

UNA PRUEBA EVIDENTE

SOBRETODOS en paños de pura lana, con buenos materiales, precio único en plaza

$ 140.-

CASA DELPORTE Hnos. y Cía. Ltda.

PUENTE ESQ. STO. DOMINGO

NOTICIAS DIVERSAS

CLASES EN LICEO DE NIÑAS N.o 2.—Las clases para las alumnas de preparatorias de la Sección Externado de este establecimiento empezarán mañana, a las 9.15 horas en el nuevo local situado en Avda. O'Higgins 1390. El martes, a las 8.15, se iniciarán las clases para los primeros cursos de humanidades.

ASOCIACION DE PROFESORES DE ESCUELAS ANEXAS A LOS LICEOS.—El martes, a las 19 horas, sesionará esta institución en Moneda 1330. Hablará el señor De la Cruz.

CURSOS GRATUITOS DE TAQUIGRAFIA.—El próximo viernes se realizarán los exámenes correspondientes al 8.o Curso Rápido, auspiciados por el Departamento de Extensión Cultural del Ministerio del Trabajo. Actualmente se encuentra abierta la matrícula, de 19 a 20 horas, en Independencia 2, para un nuevo curso.

OBSEQUIO AL GOBIERNO DE UNA OBRA JAPONESA.—La Legación del Japón, ha comunicado a la Cancillería que en el vapor "Venice Maru" llegará la obra del arquitecto japonés Yasuzo Kida, "Construcciones contra terremotos y antiaereas", obsequiada por su autor al Gobierno chileno.

ACLARACION DE LA UNION DE EMPLEADOS PARTICULARES CESANTES.—Esta institución ha dirigido una nota en la que expresa que el señor Miguel Monasterio Villalobos no está autorizado para realizar ninguna tramitación a nombre de la organización.

CONFERENCIA DE VAJRA YOGUI DASA.—Hoy hablará, en Marín 411, sobre algunos aspectos religiosos.

TRABAJOS DE LA DIRECCION DE SANIDAD AL IV CONGRESO CIENTIFICO.—Esta institución enviará algunos trabajos científicos a este Congreso, que se realizará en San Francisco de California, a principios de agosto.

SOLICITA AYUDA.—La señora Hilda Ortega de Aránguiz, domiciliada en Avda. La Paz 920, solicita, dada su difícil situación económica, ayuda de las personas de buena voluntad.

ORGANIZACION DE LOS EMPLEADOS PUBLICOS.— El próximo domingo se efectuará una reunión de todos los empleados públicos, con el objeto de proceder a la formación de una sola organización.

INICIACION DE LAS CLASES EN EL "CLUB WINKA".—Mañana se iniciarán las clases de inglés y japonés, en Moneda 1470, a las 20.15 horas.

COMITE PRO PARCELACION AGRICOLA.—A las 16 horas de hoy se reunirá este Comité en el local de calle Osorno 44.

RECIBOS DE EROGACIONES.—La Tesorería Comunal de Santiago ruega a las personas que han erogado fondos para los damnificados del terremoto, que pasen a esa oficina a retirar los recibos correspondientes.

SOCIEDAD CIENTIFICA DE CHILE.—A las 18.30 horas de mañana lunes, el Dr. Israel Drapkin dictará una conferencia sobre "Problema criminológico de actualidad", en Bellavista 0165.

ORGANIZACION DE OBREROS AGRICOLAS.—El Movimiento Sindical Corporativo inaugurará, a las 19.30 horas de mañana, en Catedral 1239, una serie de charlas, la primera de las cuales versará sobre organización de los trabajadores agrícolas.

CENTRO DE PADRES Y VECINOS.—Desde mañana funcionarán los cursos prácticos de tejidos, sombreros, modas, sastrería, en calle San Francisco esquina de Av. Matta, altos.

EMPLEADOS DE VESTUARIO DEL SEGURO.—El Sindicato cita a reunión para las 9.30 horas de hoy domingo, con el objeto de tratar sobre las relaciones del personal con la actual Gerencia.

CANCELACION DE PERSONALIDAD JURIDICA.—El Ministerio de Justicia, por decreto de 14 del actual, ha cancelado la personalidad jurídica de la Asociación Patronal Chilena del Trabajo. El actual Consejo deberá designar una junta liquidadora, compuesta de tres miembros.

PESCADO Y MARISCO BARATO.—En el puesto regulador del Mercado Central se expenderá estas especies a los siguientes precios:

Corvina a $ 2.80 el kilo, corvinilla a $ 2.00, sierra a $ 1.80, congrio negro chico a $ 2.40 y congrio negro grande a $ 3.20 el kilo.

Además habrá otras especies: congrio colorado, pejerreyes, choros, etc., que se venderán a precios populares.

CURSOS GRATUITOS DE LA BIBLIOTECA NACIONAL.—Durante el curso del presente mes continuará abierta la matrícula para los cursos gratuitos que funcionarán en la Biblioteca Nacional. Su inauguración se efectuará el 2 de mayo y, temporalmente funcionarán en Bandera 524, tercer piso.

CENTRO HIJOS DE MAULE.—Mañana, a las 19 horas, celebrará asamblea extraordinaria este Centro, en la sala 27 de la Universidad de Chile.

NUEVO SERVICIO DE MICROBUS.—Hoy se inaugura el nuevo servicio de microbús de Estación Central hasta Avda. Ossa con Canal San Carlos. Funcionarán cinco góndolas y la tarifa será de $ 1 por persona con prohibición de llevar pasajeros de pie.

SE DESEA FUNDAR UNA INSTITUCION CENTRAL DE EMPL. PUBLICOS

El próximo domingo se llevará a cabo en la Universidad de Chile una reunión de funcionarios públicos, con el objeto de estudiar la forma de organizar una institución que cobije a todos los servidores del Estado.

El Comité Organizador funciona en Santo Domingo 1081, de 19 a 20 horas, y pide a las personas que deseen sugerirle alguna idea sobre su cometido, que la dirijan a casilla 1785.

Tribunales de Justicia

CORTE SUPREMA

TRIBUNAL PLENO

Relator señor Illanes

La Corte se ocupó en acuerdos, lectura de sentencias, recursos de queja y demás asuntos de Tribunal Pleno.

Fallos del acuerdo:

Recurso de queja de Oscar Galarce, desistido.

Hugo Reithmer, Calificación de quiebra, ha lugar forma.

Oscar Barraza León con Municipalidad de Santiago, fondo. Invalidada de oficio.

Contra Guillermo Díaz Rojas, sin lugar fondo.

Juan Bautista Boera con Compañía Chilena de Electricidad, ha lugar fondo.

Edmundo Winckler y otros con Juan Kirsten y otros, sin lugar fondo.

Recusación de Humberto Barros, desechada de plano.

Queja de Vicente Urbistondo, sin lugar.

Queja de Avelino Saavedra, sin lugar.

Queja de Miguel Abogábir, sin lugar.

Queja de Julia Arrigorriaga, sin lugar.

Queja de Elba Villalón H., sin lugar.

Queja de Román Goldstand, sin lugar.

Queja de Amador Ortiz H., sin lugar.

Queja de Mercedes Vicuña, sin lugar.

CORTE DE APELACIONES

Primera Sala. — Relator señor Vasquez

1 M. Rodríguez c. G. Weitz confirmada; 2 c. J. de la C. Canales y otros, revocada; 3 c. F. Toro y otro, aprobada; 4 c. J. F. Loan, aprobada; 5 c. M. Silva, confirmada con declaración; 6 c. J. A. Pérez, aprobada; 7 sum. por infrac. Ley Electoral, aprobada; 8 c. J. Acevedo, confirmada; 9 c. J. Cuisille, confirmada; 10 c. J. L. Ramos, confirmada; 11 c. M. González, confirmada; 12 c. O bello, confirmada. Agregada: c. E. Ruz, revocada. Fallada del acuerdo: confirmada, L. Salamalica con F. Guevara: Falladas en cuenta: Banco de Chile con P. Weiss, desierta: A. Hamamé con C. Moya, desierta: Benedetti con S. Smith, desierta; c. L. Davouguer, desierta: C. Rivera con J. Mella desierta: J. Cardav c. C. Enríquez, desistido. Alegó en la agregada don Julio Martínez revocando.

Segunda Sala. — Relator señor Puelma

1 c. A. Fuenzalida, confirmada; 2 c. E. Muñoz, confirmada; 3 M. Núñez, confirmada; 4 E. Stowhas con V. Gumphrey, aprobada; 5 trámite: 6 J. Maza con A. Prat y otro, acuerdo y diligencias; 7 M. Alvear con E. Garrido, confirmada; 8 suspendida; 9 L. Gencalls con M. Zamarín, confirmada; 10 mal anunciada. Agregada c. J. Campos y otro, confirmada; c. H. Batla y otros, confirmada.

Tercera Sala. — Relator señor Pemjean

1 y 12 trámite; 2 A. Córdova c. B. Moreno, acuerdo y diligencia; 3 P. Hill c. M. Lagos y otro prescrita; 4 c. N. Barboza y otros aprobada; 5 sum. por estafa al Fisco, aprobada con declaración; 6 O. Sotelo, confirmada; 7 c. J. Sandoval y otros, revocada; 8 c. L. Escobar y otros, aprobada; 9 O. Madrid con E. Müller, aprobada; 10 E. Peirano c. M. de Amesti, revocada; 11 M. Cortés c. R. Alfaro confirmada. Agregada: c. E. Gálvez y otros confirmada; c. O. Henríquez y otros, confirmada. Del acuerdo: B. Mora c. J. Hidalgo, retenida; c. V. M. Roms confirmada con declaración. Alegaron: en la agregada 2, don Alfonso Freile Larre., revocando; en la 2, don Alfredo Moreno con

don Omar Barrera Z. … don Fco. J. Barros … y revocando; en la … los Guzmán F. … 14, la 4ta. Sala … parte confirmando.

Cuarta Sala. — Relator … Retamal

1 c. J. Abarca … M. Morales, confirmada … confirmada … de O. González … Valdivieso … nerit, confirmada … va, aprobada … Devia, confirmada … Inuerte … en Tribunal … Deren, aprobada.

Quinta Sala. — Relator … Trullo

1 A. Pizarro … ma acuerdo … c. M. Parra … Azale, improcedente … zález c. M. … c. H. Maquera … tos; 10 J. C. H… confirmada; 11 J. … c. J. D. Moreno … c. E. Videla y otros … Alcarón: en la … López revocando … Osvaldo Bordalí … Gustavo Claro …

EL DESAFUERO DE DON MANUEL …

Ayer el Pleno de la Corte … lo causa que se encontraba … para pronunciar … bre el desafuero … to de este último.

El Tribunal … se tramita la querella … que se publica … cita.

Llenada esta diligencia el proceso volverá a la … Apelaciones, a fin de … bre la procedencia del …

SUBCOMISION DE … DE LA COMISION … DE CARCELES.— … semana se reunirá … de conducta … misión que practicó … sita semestral … estudiar los antecedentes … solicitudes de libertad … de los reos.

La subcomisión … constituida definitivamente … las siguientes personas … la Corte Suprema … Erazo; Ministro de … Apelaciones, don Pedro … ces del Crimen, don … ro y don Gustavo … tuará como secretario … don Germán Vallejos.

ASAMBLEA GENERAL … LEGIO DE ABOGADOS … fijado el día 23 del … 18 horas, para cele… nión anual de la … Colegio de Abogados … del Consejo General.

El objeto de esta reunión … cuenta de la Memoria … Consejo, discutir los … tos de esta institución … char de los profesionales … observaciones relacionadas … respecto del servicio … de su organización … cesidades del servicio …

MEMORANDUM DE "LA NACION"

Menú más económico para la semana

Menú más económico para la semana para una familia compuesta de padre, madre y tres hijos de 3, 4 y 6 años de edad, respectivamente.

Cantidades que hay que comprar:

ALIMENTOS PROTECTORES

Leche: 2 ltrs. 1/2 lt. para cada niño + 1/4 lt. para cada adulto.
Verduras crudas: 1/2 docena de tomates.
Papas: 2 kilos.
Fruta: 10 duraznos.
Carne: 2 pescadas chicas y 1/4 k. de vísceras (pana, riñones, etc).

ALIMENTOS ENERGETICOS

Porotos o lentejas: 1/2 kilo.
Pan: 1 kilo.
Grasa: 2 cucharadas grandes.
Aceite: 1 cucharada grande.
Harina, sémola, chuchoca o mote: 8 cucharadas grandes.

CONDIMENTOS

Café de Malta: 2 cucharadas.
Ajos: 3 dientes.
Verduras surtidas: 1 paquete.

RECOMENDACIONES IMPORTANTES

1) Las pescadas deben escamarse dentro de un depósito con agua para evitar que las escamas se peguen a los utensilios.
2) Cueza de una vez las papas para todo el día sin pelarlas. El agua le servirá para lavar los utensilios.
3) Compre de una vez el pan para todo el día. El pan frío es tan alimenticio como el pan caliente y se digiere mejor.
4) La harina, sémola, chuchoca o mote debe agregarse a los guisos a última hora.

ABRIL 16 DOMINGO

SANTOS DE HOY: CUASIMODO. SANTA JULIA.

SANTOS DE MAÑANA: ANICETO. PAPA.

BIBLIOTECAS Y MUSEOS

BIBLIOTECA NACIONAL. — Avda. O'Higgins entre Mac Iver y Miraflores. Funciona de 8 y media a 12 y media horas, y de 14 y media a 20 y media horas.

NACIONAL DE BELLAS ARTES.— Palacio de Bellas Artes, Parque Forestal, abierto todos los días, de 9.30 a 12 horas y de 14.30 a 18 horas.

NATURAL. — Quinta Normal de Agricultura, abierto todos los días de 9.30 a 12 horas y de 14.30 a 18 horas.

HISTORICO NACIONAL.— Moneda 620, abierto todos los días hábiles de 9.30 a 12 horas y de 14.30 a 18 horas. Las Secciones Historia y Militar funcionan en el ala norte del Palacio de Bellas Artes, Parque Forestal. Abiertas todos los días de 9.30 a 12 horas y de 14.30 a 18 horas.

SOCIEDAD DE FOMENTO FABRIL.— Biblioteca Industrial.— Moneda 759, diariamente de 9.30 a 11 y 14.30 a 18.30 menos en sábados en la tarde y festivos.

BOLETIN METEOROLOGICO

INFORMACIONES DE SANTIAGO

TEMPERATURA DEL AIRE (Ayer). — Mínima: 4.1o C., a las 6 horas 25 minutos.
Máxima: 24.3o C., a las 14 horas 20 minutos.

HUMEDAD RELATIVA DEL AIRE. — Mínima: 24 o/o, a las 17 horas 10 minutos.
Máxima: 90 o/o, a las 7 horas.

SOL. — Sale, a las 7 horas 8 minutos. Puesta, a las 18 horas 21 minutos.

LUNA. — Sale, a las 4 horas 10 minutos. Puesta, a las 15 horas 31 minutos.

FASE. — Luna nueva el 19 del presente.

BOLETIN DEL TIEMPO (Redactado a las 20 horas del sábado 15 de abril de 1939).

TELEGRAMAS SOBRANTES

En el Telégrafo del Estado hay los siguientes:

Ema Alvarez, Muscú 6810; Gerardo López, Escuela Militar; Guillermo Berríos, O'Higgins 2610; Abraham Pacheco, Blanco Encalada 237; Osvaldo Espinoza, Bilbao 20; Ofelia Rodríguez, Juárez 549; José Maldonado, Sazié 2255; Zulema García, Merced 749; Margarita, Huérfanos 1570; Federico Bustos, Regimiento Tacna; Aída de A., San Francisco 747; Oscar Riveros, Alameda 2102; Pedro Silva, 10 de Julio 280; Marambio, Av. Manuel Montt 2022; Stuven, París, 814; Estado 260; Jorge Moreno, Fco. Tabres 929; Julia Gómez, Independencia 128; Vargas; Leonor González, General Saavedra 1693; Avisolomovich, Alameda 948; Hilda Contreras, Bicantén 317; Mario Ramírez, Hospital Militar; Ernesto Muñoz, Hospital San Juan de Dios; Roberto Figueroa, Avda. Francia 1288; Aninat; Moris, Libertad; Víctor Arriagada, Chiloé 1881; Cinn Cubring, Beaucheff 1131; Clementina Quintaña, Crédito 51; Pechel, General Saavedra 1141, Blanca Espinoza, Maipú 1694; Manuel Luco, Hospital S. Juan de Dios; Ismenia Barrios, Santo Domingo 132; Ricardo Baeza, Rosales 1060; Patrón, General Bustamante 53; Juan Gajardo, Roberto Espinoza 119; Enrique Larraín, Maturana 308; Claudina Rojas, Estela 1908; Teresa Copaite, Moneda 1017.

Malas condiciones atmosféricas con copiosas lluvias, violentos chubascos y vientos fuertes del Norte se registraron desde la provincia de Cautín al Sur. Los meteogramas recibidos de nuestras estaciones Pluviométricas, comunicaban que las precipitaciones llegaban a los siguientes valores: Isla Mocha 9 milímetros; Temuco, 10 mm.; Valdivia, 31 mm.; Puerto Montt, 22 mm.; Isla Guafo, 7 mm.; Puerto Aysen, 17 mm.; Islotes Evangelistas, 8 mm.

En las zonas Norte, Central y parte de la zona Sur hubo buen tiempo con escasa nubosidad y algunas heladas de poca consideración en los valles del interior de las zonas citadas.

PREVISION

(Para mañana domingo 16)

La situación depresionaria que domina en la región austral del país continúa afectando el Extremo Sur y parcialmente la zona Sur.

En las zonas Norte, Central y parte Norte de la zona Sur continuará bueno con nublados, neblinas y probablemente heladas de alguna intensidad en algunas localidades.

ARICA A COQUIMBO. —Bueno. Nublados matinales. Vientos del Suroeste.

ACONCAGUA A MAULE —Bueno. Nublados matinales. Vientos del Sur y Suroeste. Posibles heladas en el interior.

LLAMADOS URGENTES

Asistencia Pública … Posta N.o 9 … Chacabuco esquina … Pública de Ñuñoa … Asistencia … San Miguel … Manuel Montt 608 … Prefectura de Carabineros … Investigaciones …

TURNO DE BOTICAS

Las siguientes farmacias de turno hasta el … Cruz Blanca … Renca; Imperia … Santa Laura … Recasol … Independencia … Santos Dumont … Santa Isabel … Universal … Mapocho 4199 … San Luis … Central … Llano, Gran Avenida … San Francisco … Parque … Santa Fe … Dalla …

DEFUNCIONES

…

INSTITUTO DE CREDITO INDUSTRIAL

ESTADO DE SITUACION AL 18 DE MARZO DE 1939. — ORDENADO PRACTICAR POR LA SUPERINTENDENCIA DE BANCOS

ACTIVO Y SALDOS DEUDORES

A.—FONDOS DISPONIBLES:			
1.—Caja		$ 222,416.45	
2.—Depósitos en Bancos		27,000.56	$ 249,417.01
B.—COLOCACIONES:			
3.—Préstamos		$ 44.013.180.15	
4.—Préstamos con pagaré ind. Ley 5,185		17.488.961.05	
5.—Documentos Descontados		11.371,917.86	
6.—Obligaciones de Directores y Empleados		17 010.34	
7.—Otros Avances		4.188,981.25	
8.—Varios Deudores		459.410.30	
9.—Cuentas Corrientes		2.418.643.44	
10.—Pagarés		3.783,093.37	
		$ 83.741.198.36	
11.—Doc. por Boletas de Garantía		1.659,766.51	$ 85.400,964.87
C.—INVERSIONES:			
12.—Bienes Raíces: a) Para el servicio del Instituto	$ 1.567.316.97		
b) Otros Bienes Raíces	85,066.65	$ 1.652.383.62	
13.—Bienes Muebles: a) Para el servicio del Instituto	$ 215.913.40		
b) Otros Bienes Muebles	266.30	216,179.70	
14.—Bonos y Acciones		22.095,800.—	23.964,363.32
D.—OTRAS CUENTAS DEL ACTIVO:			
15.—Deudores por Garantía de Emisión de Bonos		$ 400,000.00	
16.—Préstamos por Garantía cuenta del D. L. 587		800.000.00	
17.—Operaciones Pendientes y Varios		30,876.—	
18.—Dividendos enterados, conforme Art. 3.o Ley 4,856		1.558,671.95	2.789,547.95
Total del Activo			$ 112.404,333.15
E.—OTRAS CUENTAS DEL DEBE:			
19.—Gastos de Administración, Intereses, Comisiones, Sueldos, Leyes Sociales			1.373,801.80
			$ 113.778,134.95

PASIVO Y SALDOS ACREEDORES

F.—EXIGIBLE A MENOS DE 30 DIAS: Adeudado al Público:		
20.—Adeudado en Ctas. Ctes.	$ 2.446,435.92	
21.—Varios Deudores	382,401.47	
	$ 2.828,897.39	
22.—Boletas de Garantía	1.951,161.76	$ 4.780,059.15
G.—EXIGIBLE A 30 DIAS O MAS:		
23.—Depósito a plazo indefinido, renovable de los accionistas		17.001.300.00
H.—ADEUDADO A BANCOS:		
23.—A-Banco Central de Chile	$ 18.741.979.10	
23.—B-Bancos Edwards	500.000.00	
23.—C-Caja Hipotecaria	590.020.80	19.840,999.90
I.—OTRAS CUENTAS DEL PASIVO:		
24.—Fondos D. L. 587	$ 1.000,000.00	
25.—Responsabilidad por Garantía Emisión de Bonos	400,000.00	
26.—Operaciones Pendientes y Varios	4.342,921.13	
26.—A-Responsabilidad por Dividendos enterados conforme Art. 3.o, Ley 4,856	1.558,671.95	7.301,593.08
J.—OTRAS CUENTAS DEL HABER:		
27.—Intereses, Comisiones, etc.		254,182.82
K.—CAPITAL Y RESERVAS:		
28.—Capital	64.000.000.00	$ 113.778,134.95
		$ 113.778.134.95

CUENTAS DE ORDEN

GARANTIAS CONSTITUIDAS:			
Garantías Hipotecarias	$ 127.563,667.70		
íd. Maquinarias	165.855,575.11		
íd. Materias Primas	21.894,695.14		
íd. Animales	36,750.00		
íd. Productos Elaborados	25.347,458.87		
íd. íd. en Almacenes	1.654,452.93		
íd. Valores	1.039.284.79		
íd. Fianza	11.896,382.77		
íd. Varios	1.914,363.20	$ 357.103,130.51	
íd. Mercaderías en Depósito		5.147,119.13	
		$ 362.250,249.64	

Acreedores por Garantía	$ 356.659,636.62	
Cobranzas en Garantía	443,493.89	$ 357.103,130.51
Acreedores por mercaderías en Depósitos		5.147,119.13
		$ 362.250,249.64

CARLOS GODOY CASTRO, Contador Registro 1216.

ALBERTO GÓMEZ DEL FIERRO, Pres. Cons.

ENRIQUE KAEMPFFER ROJAS, Gerente.

Colo Colo buscará hoy frente a los españoles su 6.a victoria consecutiva en el primer partido por el campeonato oficial

LA CONTIENDA SE EFECTUARA A LAS 16 HORAS, EN EL ESTADIO DE CARABINEROS

A LA MISMA HORA, EN SANTA LAURA, ACTUARAN POR EL CAMPEONATO AUDAX ITALIANO Y MAGALLANES

DE PRELIMINARES, EN AMBAS CANCHAS, UNIVERSIDAD DE CHILE CON METROPOLITANO, Y UNIVERSIDAD CATOLICA CON SANTIAGO MORNING, RESPECTIVAMENTE

Dos importantes reuniones de football se llevarán a efecto en la tarde de hoy, en canchas distintas, en partidos que corresponden a la iniciación del campeonato oficial de los profesionales.

Hasta el año pasado, siete fueron los equipos que participaron en la competencia del football remunerado, incluyéndose en el séptimo lugar a la Universidad de Chile. Antes, en 1937, en vez de los estudiantes, actuó el S. Wanderers, de Valparaíso. Por lo que respecta a este año, se ha acordado—su acierto se verá en el desarrollo del certamen—que el número de militantes en la serie de los profesionales sea once, agregándose para ello a los siguientes clubes: Green Cross, Metropolitano, Universidad Católica y Santiago National.

LOS 4 PARTIDOS DE HOY

Para esta tarde se han fijado programas oficiales en las canchas del Estadio de Carabineros y Santa Laura, figurando en ellos cuatro partidos que, a nuestro juicio, deben resultar interesantes.

U. DE CHILE-METROPOLITANO

Es el primer encuentro que se jugará en Carabineros. Los universitarios, a pesar de haber logrado la última clasificación en el campeonato de 1938, cumplieron en la mayor parte de sus presentaciones que se caracterizaron por el entusiasmo de sus componentes, el ambiente alegre que su "barra" dio al espectáculo y las aptitudes especiales de varios de sus cracks. Desde luego, la presencia de Simián, en la custodia del arco, es de por sí un motivo de valer para que el juego adquiera momentos de emoción y el espectador goce de escenas por demás interesantes.

Para esta temporada, el cuadro de la "U" es, más o menos, el mismo del año pasado, debiendo agregarse sólo los nombres de Olavería, half derecho de Guatemala, y de Alonso, el alero izquierdo que tuvo el Santiago Morning.

Respecto al adversario que en la oportunidad tendrán los estudiantes, el Metropolitano, se trata nada menos que del equipo más técnico que militó en la Asociación Santiago, hasta 1937, en la serie B el año pasado. Conocidos más bien por los "mesreros académicos", el team Independencia cuenta con valores ya conocidos por la afición, debiendo citarse entre otros Salamanca, Matta, Rubio, Valenzuela, Castillo y López.

En resumen, y no creemos incurrir en una exageración, el de Metropolitano y universitarios bien puede resultar el mejor de los 4 que se han fijado para este día. Méritos para ello tienen de sobra y, sobre todo, existe un equilibrio de fuerzas que no hace sino afirmar más nuestra apreciación.

Los equipos formarán así:

U. de Chile:

Simián
Ruiz Murúa
Olavería Las Heras López
Figueroa Alonso
Rodríguez
0
Pérez
López Lagreze Castillo
Rubio Valenzuela Ramírez
Vásquez Matta
Salamanca
Metropolitano

Este partido está anunciado para las 14.15 horas.

ESPAÑOLA-COLO COLO

En la misma cancha de Avda. Almoceda con Cumming, proporcionarán el match básico los cuadros albos del Colo Colo y de la Unión Española, dos equipos que han señalados para brindar un partido. En realidad, los albos han conseguido mantenerse invictos en lo que va corrido de la temporada, luego de obtener cinco triunfos consecutivos ante calificados adversarios como son: Seleccionado Ferroviario, Magallanes, Seleccionado de Valparaíso, Santiago Morning y Audax Italiano, performances que nos indican que verdaderamente el conjunto de Sorrel no había atravesado por un periodo mejor.

El elenco de la Unión Española, su oponente, aun cuando experimentó no hace mucho una derrota de proporciones ante el Audax Italiano, luego mejoró esa presentación al igualar a dos tantos con el campeón profesional, el Magallanes. Precisamente en este match, los rojos de Santa Laura exhibieron un equipo rápido y dinámico, es decir, como el de sus buenas temporadas y es esto mismo lo que hace pensar que hoy, frente a un contrincante de la calidad de los albos, realizarán un juego que amenace seriamente la condición de invictos de éstos, brindando al mismo tiempo un espectáculo de verdadera emoción.

Constitución de los protagonistas:

Colo Colo:

Fuenzalida
Arcos Camus
Flores Pastenes San Juan
Vergara Sánchez Contreras
Sorrel Rojas
0
Riera Lama
Carvajal Domínguez Riera
Trejos Las Heras Ubilla
Vidal Báez
López
U. Española

Se ha anunciado este partido para las 16 horas.

S. MORNING-U. CATOLICA

El otro programa de football profesional se desarrollará en la cancha de Santa Laura. Deben intervenir en él, a primera hora, los equipos altos del Santiago Morning y Universidad Católica, dos cuadros de juego rápido y liviano y que, por lo mismo, perfectamente pueden deparar un lance de atracción.

Es la primera vez que los universitarios participan en la competencia de los profesionales y existe verdadera curiosidad por verlos expedirse ante equipos fogueados y seguramente de una mayor capacidad. Más que nada, los estudiantes constituyen un team parejo, de buen asociado y en el que también hay algunas figuras ya conocidas como el zaguero Salinas, el half Alvarez y los forwards Lira y Bolumburo. Por lo pronto, debemos consignar la perfomance cumplida por este cuadro el martes último frente al conjunto titular del Colo Colo, en un match de práctica y en que el score favoreció a los "católicos" por 2 a 1.

Debutará la U. Católica ante el Santiago Morning, un equipo profesional que tiene grandes cracks pero qué se caracteriza por descuidar totalmente el entrenamiento de sus hombres. En prueba de ello, es preciso recordar sus últimas actuaciones, en especial la cumplida frente al Badminton, que los goleó por 5 a 1. Sin embargo, el partido de esta tarde les puede servir de reivindicación y es por eso que se presume se esforzarán por vencer en la forma más holgada.

Estudiantes y recoletanos alinearán así:

U. Católica:

Livingstone
Salinas Buccicardi
Alvarez Rivas Suazo
Braitwhite Bolumburo Lira
Brown Passara
0
Olguín Goncálves
Casanova Toro Romo
Mandujano Nocetti Vincent
Ellis Ruiz
Lobos
S. Morning

El match empezará, a las 14.15 horas, luego de un preliminar entre los terceros cuadros infantiles del Magallanes y A. Italiano.

MAGALLANES-A. ITALIANO

El cotejo principal de la reunión de Santa Laura lo harán Magallanes y Audax Italiano, dos equipos demasiado conocidos de la afición para que entremos a analizar sus aptitudes. Debe recordarse, sin embargo, que estos cuadros han ocupado casi siempre los primeros puestos en los campeonatos profesionales realizados hasta ahora.

Verdes y albicelestes se aprontan, llegando al compromiso de esta tarde con lo mejor de su gente, para reeditar uno de los grandes "clásicos" de temporadas pasadas, aquellos que siempre dejaron en duda la superioridad de uno y otro. Hasta el momento, nuestro parecer es que el elenco de Giudice lleva una mejor chance en el cotejo de hoy, pues sus presentaciones han sido más regulares y también más de acuerdo con su bien ganado prestigio. Los albicelestes, en cambio, no han confirmado en lo que va corrido de la temporada su título de ser cuatro veces campeones profesionales, de tal suerte que si en esta oportunidad no se desempeñan con éxito, sus probabilidades para repetir sus hazañas de los años 1933, 34, 35 y 36, disminuirán cada vez más.

Actuarán estos elencos:

A. Italiano:

Cabrera
Cortés Ros
Araneda Cabrera Sepúlveda
Giudice Bolaños Ramos
Pasalacqua Ojeda
0
Muñoz Farfán
Chamorro Osbén Avendaño
Ponce Dejeas Córdova
Bernal Córdova
Pérez
Magallanes

Verdes y albicelestes iniciarán el match a las 16 horas.

OTROS DETALLES

En la cancha de Carabineros actuará de director de turno el señor Emilio Deik y, en Santa Laura, el señor Fernando Larraín. En ambos estadios los precios que se cobrarán serán los siguientes: sillas, diez pesos; tribunas, seis y, galerías, tres.

... vía respiratoria (bronquios y pulmones), afecciones catarrales, tuberculosis pulmonar, asma, toses rebeldes, lo ...

ROBUROL

TRIGOS
SEMILLAS
CENTANA,
LINCOYAN,
RICHELLE-HATIF,
FAUSTO,
CAPELLI,
FLORENCE
— OFRECE —
FRANCISCO DIAZ M.
Agustinas 97.— Ofic. 310.—
Teléfono 67501.—Casilla 3239
SANTIAGO

El Club Ciclista Chile tendrá su torneo oficial hoy en Ferroviarios

52 inscritos en las diferentes pruebas

Diez copas servirán de estímulo al festival

Hoy se llevará a efecto en el velódromo ferroviario de San Eugenio el torneo ciclista de calendario, organizado por el Club Chile, entidad que no ha omitido esfuerzos porque este festival despierte interés entre los pedaleros y el numeroso público que siempre acude a este campo deportivo.

PREMIOS

Copa Desiderio Cárcamo, copa Arturo Díaz, copa Antonio Silva, copa Wenceslao Jofré, copa Pedro Musset, copa Roberto Saavedra, copa Juan José González, copa Carlos Valderrama, copa Roberto Albié, copa Daniel 2.o Sáenz e innumerables premios consistentes en objetos de arte y repuestos útiles para bicicleta, serán los estímulos para las diferentes pruebas.

EL JURADO OFICIAL

Arbitro general, señor Antonio Silva; Comisario general, señor Oscar Fuenzalida; Jueces de llegada, señores Wenceslao Jofré, Jaime Cubillos, Guillermo Thompson, Manuel León, Héctor Miranda, Carlos Soto y Wenceslao Doren. Cronometradores, señores Leonidas A. Garnham, César Inostroza y César Rau. Jueces de cancha, señores Roberto Moila, Roberto Albié, Tomás Arriaza, Manuel Araya, Jorge Soto, Eulogio Bravo, y Arturo Guzmán. Jueces de partida, señores Germán Fuenzalida. Jueces de camino señores Antonio Silva, Eduardo Decencier y Emilio Benardot. Secretario general señor Carlos Valderrama, secretario señor Juan Avalo, tesoreros, señores Azocar y Javier Campos. Anunciador, señor Carlos Rigotti.

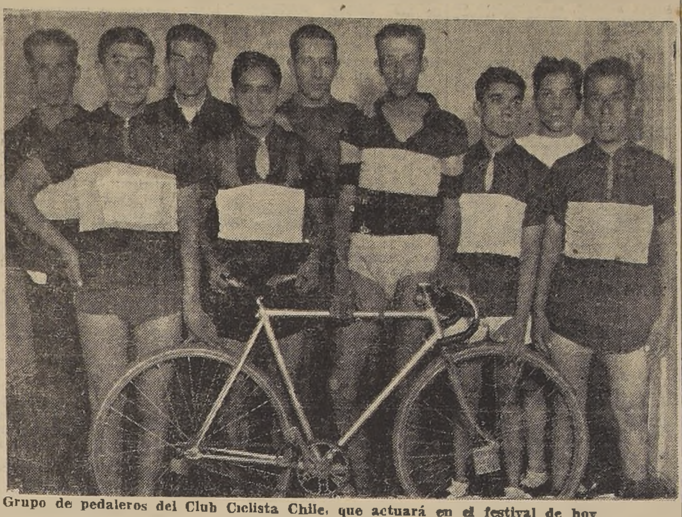

Grupo de pedaleros del Club Ciclista Chile, que actuará en el festival de hoy

EL PROGRAMA

Los 25.000 metros sirve de prueba básica con 5 llegadas parciales y un décimo de punto por pasada por la meta. El corredor que saque una vuelta completa tendrá derecho a 10 puntos. Los 1.000 metros contra el tiempo es otra prueba interesante para tercera categoría y la carrera sobre camino a Talagante ida y vuelta para cuarta categoría y novicios, es también prueba que despertará gran entusiasmo a la llegada.

EL VELODROMO

Nuevos arreglos introducidos el velódromo Ferroviarios, dejaron a esta pista en excelentes condiciones, especialmente la entrada al camino de empalme de Basoufián, cuya solera ha sido arreglada. Lo mismo podemos decir del cruce de la vía férrea frente a la Guardia de la maestranza, que ha sido mejorada notablemente para evitar la caída de los camineros. El Orfeón Juana de Arco y la banda de los Ferroviarios amenizarán el espectáculo.

DEPORTE TRANVIARIO

Basketball y football en el Estadio Lo Sáez

Por la competencia oficial

Uno de sus últimos programas oficiales realiza esta tarde la Liga Tranviaria de Deportes en el Estadio Lo Sáez.

BASKETBALL

Dos encuentros de primera división forman el calendario basketballístico de hoy.

A las 10.30 horas, bajo la dirección del árbitro señor Lorenzo Retamales se enfrentan los equipos de los Clubes Victoria y Construcción.

A las 17 horas, dirigidos por el señor Retamales juegan los equipos de Cueto y Vías Saez, un partido que tiene decisiva influencia en el resultado del cómputo final de la competencia de primera división tranviaria.

FOOTBALL

Los equipos de Victoria y Construcción juegan por la serie de honor a las 17 horas, bajo la dirección del árbitro señor Camilo Aguirre Aceval.

Director de turno ha sido designado el Sr. Liborio Becker.

La YMCA iniciará sus actividades mañana

Programa del departamento físico, renovación de baños y gimnasio. — Restaurante

Esta institución, mundialmente conocida y prestigiada en 48 países, realiza una obra muy laudable por el perfeccionamiento físico, intelectual y moral de la juventud, mediante cursos de gimnasia, práctica deportiva, excursiones y paseos, conferencias, cursos de idiomas, campamentos y obras de bien por los niños indigentes. La de Santiago cuenta con más de 20 años de existencia y más de 600 socios.

Bajo la abnegada atención de su Director señor Malcolm Crew, la Asociación, iniciará mañana en su local de Arturo Prat N.o 130, sus actividades del año 1939, de acuerdo con el siguiente programa.

PROGRAMA

Curso de mediodía: martes y jueves, de 12.30 a 13.30.

Curso de crepúsculo: lunes, miércoles y viernes, de 19.30 a 20.30.

Curso para menores e intermedios lunes, miércoles y viernes, de 17.30 a 18.30.

Curso para señoritas: lunes, miércoles, viernes, de 10 a 11.

Práctica de basketball: martes y jueves, de 9 a 11.

Práctica de Volleyball, viernes, de 12.30 a 11.30.

Curso de box: en cuanto complete una inscripción de aficionados.

Curso de radio: abierto, a cargo de un técnico Norteamericano.

Servicio de restaurante: almuerzo o comida completa $ 3.60.

DIRECTORIO DE LA YMCA

Presidente: don Juan Urrutia Madrid; vice. don Filidomo Fuenzalida Ramos; secretario, señor Pablo Contesse Jr.; tesorero, señor Luis Hermann Lavín; directores, señores Aquiles Zentilli, Eduardo de Betteley, Jorge Armengol, Gmo. Quintana Z. y Oscar ..., todos chilenos y antiguos miembros de la Asociación.

Esta tarde juegan la revancha Taverne y Russel

Green Cross goleó ayer al Santiago National, 5 por 1

Ayer en la tarde, en la cancha del Estadio de Santa Laura, se jugó el primer partido por la competencia oficial de los profesionales, entre los equipos superiores del Green Cross y Santiago National.

El resultado de este encuentro que, por lo demás, no alcanzó en momento alguno contornes de interés, fue de cinco tantos para el equipo de la cruz verde por 1 del "decano". Durante la mayor parte de los dos periodos, en especial en el half time final, el control de las acciones fué llevado por el Green haciendo que el marcador aumentara a su favor rápidamente gracias al buen desempeño que le cupo a sus delanteros.

Este primer partido por la competencia profesional fué presenciado por una concurrencia escasísima.

Hoy inicia su temporada el Santiago Paperchase

A las 15.30 horas, se efectuará un concurso hípico con intervención de civiles, militares y carabineros

Con un buen concurso de preparación iniciará hoy a las once de la mañana, el Santiago Paperchase Club su temporada deportiva. Después del almuerzo en gran camaradería se iniciarán las pruebas de la tarde, en las que tomarán parte jinetes militares y carabineros.

Concurrirán la Escuela Militar, Escuela de Carabineros, Regimientos Cazadores y Tacna, Grupo Maturana y Batallón Tren con sus mejores caballos.

El orfeón del Regimiento Tacna amenizará esta fiesta deportiva con espléndidos trozos musicales.

Los jinetes que aún no se han inscrito pueden hacerlo en la cancha con una hora de anticipación al desarrollo de las pruebas.

Se ha dispuesto un servicio especial de bufett para los socios y los invitados.

La línea de tranvías N.o 6 prolongará su recorrido hasta el final de Tobalaba, lo mismo que las micro de los Guindos, pudiendo de esta manera trasladarse con mayor facilidad a la cancha del S. P. C. en Tobalaba, Avda. Ossa 1880.

Torneo libre de football por la Copa El Viajante

Por el campeonato libre de football organizado por el Club Eugenio Matte en honor de "LA NACION", y en disputa de la Copa El Viajante, se jugarán hoy los siguientes partidos, con los cuales se dará término a la primera rueda.

A las 15 horas: Eugenio Matte con Dávila Baeza, árbitro señor Luis Ubiela del Forlivesi.

A las 16.10 horas: Michimalongo con Polpaico; árbitro señor Francisco Gutiérrez, del Eugenio Matte; director de turno el señor Arturo Díaz, del Til Til.

TERMINA el TENIS INTERNACIONAL

En la semifinal del doble de ayer Russel y Del Castillo ganaron a Taverne-Ossandon en tres sets seguidos.— Los vencedores juegan en la mañana de hoy la final con E. Fenner-L. Page.—Citaciones para hoy

Con la jornada de hoy se pone término a las competencias internacionales a que la presencia de ocho jugadores extranjeros ha dado margen la disputa de algunas de las pruebas de la serie de honor del décimo campeonato de tenis de la zona central.

La final del doble entre las parejas Lucilo del Castillo-Alejo Russel y Eric Fenner-Lionel Page se juega en la mañana de hoy y ciertamente que este partido—que es una revancha del que estas mismas combinaciones sostuvieron el año antepasado en el certamen de Fiestas Patrias—está llamado a ser el más interesante de la competencia. Pensamos que la pareja nacional, de desempeñarse con su habitual capacidad, debe obligar a los argentinos a emplear todos sus recursos.

UNA REVANCHA DE SINGLE

Alejo Russel y Marcelo Taverne, por una especial, y muy caballerosa por cierto, deferencia del primero, juegan esta tarde un match de revancha de aquel otro en que el argentino se adjudicó en una lucha de excelente calidad, el título de campeón de la zona central. Esta revancha ha logrado apasionar a los aficionados, pues se espera que ambos jugadores rendirán su máximo. Las opiniones respecto al posible resultado aparecen divididas, pero necesario es dejar constancia que Marcelo Taverne llega a este partido en muchísimo mejores condiciones que a su encuentro final del domingo pasado.

El partido en cuestión se jugará a las 15 horas.

LOS PARTIDOS DE AYER

Fué un encuentro de muy discreta calidad la semifinal del doble jugado ayer entre las parejas del Castillo-Russel y Taverne-Ossandón.

Los argentinos, poseedores de mejores recursos de doblistas, dominaron desde un comienzo la situación presionando constantemente en la red, sector de la cancha donde evidenciaron una neta superioridad sobre sus rivales.

Los jugadores locales, especialmente Taverne, por instantes equiparaban las posibilidades, pero el dominio de sus rivales basado en la mejor calidad de sus recursos no les permitía mantener los pocas situaciones ventajosas que lograron en forma de que se abrieran posibilidades de triunfos ni siquiera parciales. Los transandinos pues, demostraron sin solución de continuidad, su condición de conocedores de los secretos del juego combinado, logrando imponerse por la cuenta de 6|3, 6|4 y 6|4.

TRIUNFA RENATO ACHONDO

De escaso interés resultó la exhibición que hicieron Renato Achondo y Andrés Sissener, jugador este último que en los dos sets del partido cometió una serie interminable de errores. Renato Achondo, que ayer lució seguridad en sus golpes y oportunidad en los "drives" dominó totalmente, imponiéndose sobre el argentino por la cuenta de 6|3 y 6|2.

Otros resultados de ayer en las series inferiores fueron el triunfo de Alfredo Yunis sobre Roberto Ossandón por 4|6, 10|8 y 6|3, el de la señorita Puppo Osorio sobre la señora Fernanda Allan y el de la señorita Mary Tormen sobre la señorita Mina Muzard por la cuenta de 6|2, 5|7 y 6|3.

EL PROGRAMA DE HOY

El programa que corresponde desarrollar hoy es el siguiente:

8 horas: R. Corbalán-A. Rosselot v. I. Libedinsky-E. Pozo; R. Sansó-A. Salgado v. M. Febré-F. Calvo; J. y O. Justiniano v. L. Fuentes-M. Gross; M. Mac Demont-C. Orrego v. P. Vargas-P. Avendaño.

9 horas: Marcos van Kilsdonk v. E. Zúñiga-E. Nilo; A. Madrid-F. Escobar v. C. Martínez-J. Pagola; Ruy Sissener v. Joaquín Harnecker; Ercilia Paez-E. de Mussons v. Elsie Johnson-H. Etchells: R. Yunis-S. Yunis v. M. Rodríguez-M. Piza.

10 horas: F. Cargill-R. Barahona v. A. Alday-A. Dávila; R. García-M. Delporte v. H. Viveros-H. Becerra; final doble honor: ganadores L. del Castillo-Russel v. M. Taverne-Ossandón v. L. Page-E. Fenner; M. Pérez-J. Calixto v. L. Justiniano-J. García; Gardiazábal Hnos. v. J. Benítez-R. Palma.

11 horas: H. Vallejos-A. Jacomet v. R. Samaniego-F. Calvo; J. Yunis v. Luis Achondo; R. San Martín v. A. Tort; ganador A. Yunis v. R. Ossandón v. O. Pabst.

14 horas: G. Marín v. C. Martínez; Y. Libedinsky v. J. Justiniano; C. Mac Dermott v. P. Vargas; O. Justiniano v. I. Echavarry.

15 horas: A. Bezanilla v. W. Macallum; A. Lagunas v. L. Yunis; Alejo Russel v. M. Taverne; Gmo. Llodrá v. E. Fasanacht; R. de Agost v. Inés de Harnecker.

16 horas: E. Echegaray v. C. Orrego v. H. Inostroza-M. Delporte; F. Tornero v. Renato Achondo; V. Acevedo v. N. Chaytor; ganador E. Paez - E. Mussons v. E. Johnson-H. Etchells v. ganador R. Yunis-S. Yunis v. M. Rodríguez-M. de Piza.

17 horas: H. Gerhard v. C. Humud; ganador O. Cortés v. M. Delporte v. Rojas A. Achondo-H. Vallejos v. F. Duchesne-H. Lebegue; ganador V. Delporte v. G. Haupt v. L. Saich.

VIDRIOS PLANOS
PIVOLSTRA
ROGAMOS PEDIR PRESUPUESTOS
O'HIGGINS 2284
TELEFONO 61636

SITIOS URBANIZADOS
CON GRANDES FACILIDADES de PAGO
5 AÑOS PLAZO, SIN INTERESES

GRAN AVENIDA FRENTE A LA MAESTRANZA Y ESCUELA DE AVIACION — PARADERO 32

CUOTAS MENSUALES DESDE $ 85.00

Quedan solamente 18 sitios disponibles de los 80 lotes.

Los sitios se entregan con matrices de agua potable y riego y luz eléctrica, con cierros de ladrillos con rejas de madera en su frente.

A cada comprador se le regala 5.000 ladrillos entre muralla y fiscales.
Cuotas de 2 mil, 3 mil, 4 mil y 5 mil pesos al contado.
Los interesados serán atendidos por su propietario en la oficina de la población hoy domingo desde las 10 horas hasta la 1 P. M. y desde las 3 hasta las 6 P. M., teléfono 372, Cisterna.
Títulos de dominio de 30 años perfectos

MAYORES DATOS RATINOFF - Morandé 246

Tres match de calidad se efectuarán hoy en las canchas del Est. Zambrano

Disputarán los equipos del Nuevos Horizontes con México, Klockmann con Franke, y Allende con Lacámara

Hoy en la tarde, se efectuarán en las canchas del Estadio Zambrano, dos programas organizados por la Asociación de Football de Quinta Normal, en beneficio de la Federación Chilena; dando cumplimiento a los reglamentos, que ordena un beneficio anual de sus asociaciones.

Los programas a efectuarse, son los siguientes:

KLOCKMANN CON FRANKE

A las 15 horas, iniciarán el programa de la tarde, los equipos superiores del Nuevos Horizontes y Deportivo México, dos instituciones de reciente ingreso a la dirigente comunal, que esperan hacer una reunión ...

A las 16.45 horas, jugarán los superiores también del Klockmann y el Guillermo Franke F.C. Ambos rivales, van a definir el segundo lugar de la competencia oficial de 1938, desconociéndose por ello, que llegarán en óptimas condiciones a disputarlo.

Los cuadros estarán integrados en la forma siguiente:

KLOCKMANN F. C.:

López
González Astorga
Muños Ruz Cubillos
Bilbao González Rojas

Mardones
Muños O Switt
... Ruis Hipp
Godoy

Días López Terrazas
Munita Oteiza
Salinas
FRANKE F.C.

ALLENDE Y LACAMARA

En la cancha No 2 jugarán en la contienda de fondo, los cuadros del Fernando Allende, campeón de 1938, y el Deportivo Lacámara, vencedor en la de 1937. Se trata de dos cuadros de calidad, que estenderán sus líneas en la forma siguiente:

ALLENDE F. C.

Fernández
Canales Agurto
Concha Roblero Uribe
Núñez Carrillo Lorca
Hernández Parra

O

Vélis
Cerda
Parra López Escobar
López Vásquez Godoy
Clavero Pinto
Salinas
LACAMARA F. C.

Este programa, lo iniciarán los cuadros inferiores de ambas instituciones a las 14.30 horas.

La dirigente de Quinta Normal, comenzará el domingo venidero, su competencia oficial, con la participación total de sus equipos. No habrá este año torneo de apertura, con el objeto de terminar a su debido tiempo la temporada. El consejo superior, se reúne mañana a las 21 horas, con el objeto de efectuar el sorteo de competencia.

SANTIAGO NATIONAL JUEGA CON ESPAÑOLES Y EL IRIARTE HNOS.

Los equipos infantiles, juveniles y cuarta especial del Santiago National, tendrán hoy gran actividad futbolística.

En efecto, los cuadros infantiles y juveniles, jugarán en la mañana en la cancha de Santa Laura, con la Unión Española, comenzando los segundos infantiles a las 9 horas; a las 10 los primeros, y a las 11 los juveniles.

Por otra parte, el conjunto de cuarta especial, se enfrentará en la tarde, en la cancha de la Población Buzeta, con el Iriarte Hermanos, uno de los cuadros más sobresalientes de la Asociación Maipú. Santiago National, llegará al match de hoy con todos sus titulares y bien dispuestos para triunfar sobre el difícil rival.

TORNEO CICLISTA EN SANTA LAURA

Interés ha despertado el torneo de Apertura de la Temporada oficial del ciclismo metropolitano, organizado por la Asociación Ciclista de Santiago, que se desarrollará en el Velódromo Santa Laura, a las 14 horas.

COPA "AUGUSTO LARRAIN MORANDE"

La obtendrá el club que obtenga más puntos en este festival.

OTRAS PRUEBAS

Además de las pruebas de fondo, habrá gran lucha en las de Novicios, cuarta, segunda y primera categorías.

MEDIA HORA POR EQUIPOS

En dicha prueba se encontrarán pedaleros de tercera categoría de la nueva generación, que han demostrado eficiencia y capacidad en el ciclismo.

PERSECUSION Y 25.000 METROS TODO COMPETIDOR

La persecusión será una de las importantes pruebas sobre 4.000 metros, en que cada club presenta su más fuerte equipo de corredores, hemos podido ver las inscripciones y las escuadras están formadas así: Chacabuco, Astudillo, Rojas, Guzmán y Reyes reserva S. Contreras; Unión Española, Calas, Martí, González y Garrido, reserva: J. Aracena; además la del Centenario, G. Cross, Audax, Comercio y Ferroviario de San Bernardo en que participarán Ruz, Macías Pereda, Knabet, Porras, Donoso y la reaparición del ex olímpico Rafael Montero.

En los 25.000 metros se han inscrito corredores de destacada actuación en el Sudamericano, y consagrados de las primeras categorías.

Carlos Walker con Victoria National en San Miguel

Hoy en la tarde, en la cancha del paradero cuatro de la Gran Avenida, se efectuará el match de football que sostendrán los cuadros del Victoria National de Puente Alto y el Carlos Walker de la Asociación Santiago.

La contienda de esta tarde, entre los cuadros nombrados, constituye un programa de interés, dados los méritos alcanzados por los rivales, en cada uno de sus últimos compromisos. Puente Alto, viene además integrado por jugadores de cartel, entre ellos Alvarado, Figueroa, Quezada, y Etchegaray, conocidos en la afición metropolitana.

También el Carlos Walker, presentará un conjunto de calidad, en que sobresale su trío final, compuesto por Brandemill en el arco y Vargas y Díaz en la defensa, Mondaca y Toro, son también, dos elementos de méritos en la delantera.

EL PROGRAMA

Se iniciará la reunión de hoy a las 14.30 horas, con los terceros cuadros, siguiendo los segundos y primeros. Estos últimos, disputarán por segunda vez, el trofeo Carlos Orrego, presidente del Carlos Walker, formando los equipos de la manera siguiente:

VICTORIA NACIONAL:

Alvarado
Figueroa Adasme
Quiroz Berríos Julio
Aspée Quezada Gómez
Mancilla Etchegaray

O

Mondaca Toro
Silva Vargas Araya
Cruzat Arce Sobra

Díaz Vargas
Brandemill
CARLOS WALKER:

Los visitantes, serán festejados luego de terminarse los encuentros, en la secretaría de la institución metropolitana.

Ferroviarios con Florida de Maipú en Subercaseaux

Esta tarde, en el Estadio Ferroviario, se efectuará un partido amateur de interés.

Ferroviarios de Santiago, el doble campeón provincial, en 1937-38, enfrentará al Florida, de Maipú, que retornado por los más destacados elementos de la vecina localidad, adquirirá la potencia de un seleccionado.

SEGUNDA DIVISION

Se ha mantenido en el programa del Estadio Ferroviario, la contienda entre los segundos equipos de Walter Müller y Ferroviarios.

Las acciones se iniciarán a las 15 horas, a las órdenes del árbitro señor Roberto González, actuando como director de turno, el señor Carlos Fanta.

EL PARTIDO DE FONDO

A las 16.30 horas, ingresarán al terreno los contendores del match principal, entre Ferroviarios y Florida de Maipú, para jugar como sigue:

Maipú: Cuevas; Palacios y Pino, Suárez, Peña y Salas; S. Lorca, A. Lorca, Bravo, R. Lorca y G. Lorca.

Ferroviarios: Jiménez; Mendoza y Vega; Espinosa, Stasso y T. Gonzáles; Caselli, Julio Soto, San Martín, Herrera e Hidalgo.

OTRO PRELIMINAR

Los infantiles de River Plate y Ferroviarios, primeros equipos, jugarán en el Estadio Ferroviarios, a las 14 horas.

LAUTARO Y C. NACIONES

Por haberse retirado el Lautaro Atlético del campeonato provincial, no se efectuará el partido que se le había fijado con Cuatro Naciones, en la cancha de la Academia.

DEPORTES IBERIA CON EL HOSPITAL BARROS LUCO

Una importante reunión deportiva se efectuará en la tarde de hoy en la comuna de San Miguel, que han pactado los tres equipos del Club de Deportes Iberia con el Deportivo Hospital Barros Luco a disputarse en la cancha de estos últimos.

Para estos cotejos el Iberia se presentará con sus equipos completos, especialmente el de honor que ha sido debidamente seleccionado pues este año deberá competir por la Copa Chile de la Asociación de Football de Santiago a la cual acaba de afiliarse.

La reunión se iniciará a las 14.30 horas, con los terceros equipos; a continuación jugarán los segundos para finalizar con el match de fondo entre los cuadros de honor de ambas instituciones, los cuales formarán así:

Barros Luco: — Molina; Banda y Cádiz; Cornejo, Rivera y Morán; Ramos, Gajardo, Carrasco, Tamayo y Aguirre.

Deportes Iberia: — Correa; Villafaena y David; C. Dejeas, Cruz y Villafaena; Vera, Arlegui, Neriz, Vásquez y Celis.

ATLANTIDA Y BRADEN JUEGAN EN RANCAGUA

Extraordinario entusiasmo reina en Rancagua, con motivo de la competencia atlética que hoy sostendrán los clubes Atlántida de la capital y Sportivo Braden de esa ciudad. La representación del Atlántida estará formada por treinta atletas y sus dirigentes.

El programa consta de las siguientes pruebas: 100, 200, 400, 800, 1.500 y 5.000 metros planos, cross-country, lanzamientos de bala, dardo, martillo y disco, saltos alto, largo, triple y garrocha, postas de 10 x 100, 4 por 400 y 3 por 1.000 metros. En esta competencia se pone en disputa un trofeo, que se le adjudicará al club que reuna mayor puntaje en dos etapas, la segunda se efectuará en fecha próxima en Santiago.

Todos los atletas del Atlántida deben estar a las 7.30 horas, en la Estación Central.

SILVIO ROZZI CON DEP. QTA. NORMAL

Estos clubes se enfrentarán esta tarde con sus tres equipos adultos en la cancha de la Quinta Normal. La reunión se iniciará a las 14 horas, con el encuentro de los terceros cuadros.

El primer elenco del Silvio Rozzi se hará representar por los jugadores siguientes: Rodríguez; Bustamante y Farfán; Yáñez, López y González; Valdés, Lobos, Jiménez, Olmedo y Vicencio.

Gran Festival Balístico habrá hoy a cargo de la Asoc. Provincial de Tiro

En el certamen de apertura de la temporada intervendrán cerca de 300 aficionados

A las 8.30 horas de hoy, inicia sus actividades balística para el presente año la Asociación Provincial de Tiro al Blanco de Santiago, con un gran certamen de apertura, el que se llevará a efecto en el polígono del Club Nacional (Recoleta), y al cual concurrirán cerca de 300 fusileros de las diferentes categorías que militan en los clubes afiliados a esta entidad máxima del tiro al blanco santiaguino.

El enorme entusiasmo que esta primera justa balística ha despertado entre los fusileros, queda ampliamente demostrado con el crecido número de equipos que tomarán parte en ella para demostrar el estado de preparación de sus hombres, y es así como se harán representar los siguientes clubes por equipos de 5 hombres cada uno, fuera de los individuales, en las distancias que se indican todos en posición de tendidos, en blancos internacionales, Club de Fusileros "El Cóndor de Chile", 3 equipos a 200 metros y 1 a 300; Club Nacional de Santiago, 6 equipos a 200 y 2 a 300 metros; Carabineros de Chile, 3 equipos a cada distancia; Fernández Pradel, 2 equipos a 20 y 1 a 300; Aspirantes a Oficiales, 2 equipos a 200; Tracción Eléctrica, 1 en cada distancia; Baquedano, 4 equipos a 200 y 1 a 300; Caja de Ferrocarriles, 2 equipos a 200; San Bernardo, 3 equipos a 200 y 1 a 300; Fábricas, tres a 200; Coronel Carvallo, 3 equipos a 200; El Mercurio, 2 equipos; Investigaciones 1 a cada distancia, y San Antonio, 1 equipo a 200 metros. En total 36 equipos para 200 metros y 12 para 300 metros.

Por última vez se advierte a los capitanes tanto de ... bes participantes como a ... respectivos equipos, que ... para empezar será a las ... punto, para los fusileros ... gunda y tercera categoría ... nes disputarán en ... indicado, a 200 metros ... 10 horas, para los fusileros ... primera y campeones, que ... rán hacerlo en la ... 300 metros y que ... harán respectar ... dado el crecido número de ... ticipantes, deberán ... capitanes prevenir a sus ... tivos fusileros, que ... al primer llamado de ... sarios no se presenten ... co que les corresponde ... darán de hecho eliminados ... competencia, sin derecho a ... gun reclamo.

Los premios para esta competencia, la cual se hace en honor del nuevo director de ... tamiento y tiro nacional ... nel don Eduardo ... han sido donados; para ... tros una copa de la ... de Tiro para el mejor equipo ... 200 metros; y para ... equipo de 300, una ... copa donada por la ... para los lugares siguientes ... equipos y los individuales ... otorgados por la Asociación Provincial organizadora.

La repartición de los ... a los vencedores, ... vez finalizada la competencia ... se aprovechará el ... para hacer entrega por ... la Federación de Tiro ... premios por equipos e individuales, que esta entidad adeuda de el año pasado a los ... res de la competencia ... organizada.

EN LA FLORIDA JUEGA HOY EL ALIRO GONZALEZ F. C.

Frente al Royal F. C. de la Florida, jugará en la tarde de hoy el Aliro González, de esta capital.

Actuarán los tres equipos de ambas instituciones, iniciándose la reunión, a las 14 horas. La delegación santiaguina hará el viaje en góndola, partiendo a las 13 horas, desde la secretaría del club, calle Olivares 1643.

INDEPENDENCIA F. C.

Esta institución del barrio San Diego celebrará en la mañana de hoy, a las 11 horas, en su secretaría de Santiago 1216, una importante reunión general, en la que se tratarán como puntos de mayor importancia la elección del presidente y prosecretario del club.

SELECCION TENDRAN ATLETAS DEL BADMINTON

Según un acuerdo ... la directiva del Club ... hoy domingo se efectuará ... pista del Estadio Militar ... concentración de todos sus ... tas.

Deberán asistir los ... atletas, a las 9.30 horas ... mando Astorga, hermanos ... valán, Mellado, Manuel ... Ramón Castro Olea, ... Borgel, Fernando Cornejo ... nando Maturana, Segundo ... jas, Valencia, Saavedra ... Segundo Pardo, Héctor ... tín, Armando Gamboa ... ñez, Ernesto Riveros, ... Letelier, Laclotte, ... ces, Guillermo Soto, ... bio, Castillo, Fernández ... to Varela, Luis Fernández ... quierdo, González, ... ma, Luis Marcoletta, ... Araya, Meza, Chávez, ... lina, Armando Cornejo, ... Martín, Segundo Astorga ... los Anderson.

LANCES DE FOOTBALL DEL TORNEO ORGANIZADO POR EL F. ALLENDE

Hoy, en la tarde, en la cancha de San Pablo 4788, se efectuarán los siguientes encuentros de football por la competencia de clubes de barrios organizada por el Fernando Allende F. C. de la Quinta Normal.

A las 15.15 horas, Molina Lavington con Cuarta Zona A; árbitro, señor V. Leiva; y, a las 16.45 horas, David Avila con Nuevos Horizontes B; árbitro, señor Castro. Director de turno, señor Farfán.

El sábado de la semana próxima, se jugarán los encuentros semifinales del torneo, que han llegado a disputarlo los mejores conjuntos del certamen. Al efecto, existe tuición entre las instituciones participantes y parciales de los clubes.

PROGRAMAS OFICIALES DE FOOTBALL EN CONCHALI

Hoy, en la tarde, se efectuarán los siguientes encuentros oficiales, torneo de apertura, de la Asociación de Football de Conchalí.

Cancha de Guanaco y Roble, a las 14 y 15.30 horas, segundos y primeros del República con Rumbo Nuevo. A las 17 horas, los superiores del Chacabuco y el Granadero.

Cancha de Unión y León, a las 14 y 15.30 horas, los segundos y primeros del Inés de Suárez con Unión Miraflores; y, a las 17 horas, el Fortíbeni con Ciclón.

ARRIETA-GUINDOS CON EL DEPORTIVO MINERVA

Hoy, en la mañana, en la cancha de la Población San José, en Ñuñoa, se efrentarán en match oficial, los elencos de football del Arrieta Guindos y el Deportivo Minerva.

El match en referencia, corresponde a las semifinales de apertura de la tercera división, encontrándose dos de los equipos con mayor chance para llegar a las finales. El partido ha sido fijado a las 9.45 horas.

HOSPITAL SAN VICENTE JUEGA con LUIS NEBOT

Hoy en la tarde, se efectuará en la cancha del Hospital San Vicente, el cotejo de los equipos de football del San Vicente y el Luis Nebot. Ambos rivales han tenido destacada actuación en las canchas del football amateur, especialmente San Vicente, que constituye un conjunto de gran potencialidad.

Inician la reunión los terceros, a las 14 horas, siguiendo segundos y primeros, formando estos últimos así:

SAN VICENTE F. C.— Valdés; Quezada y González; Pérez Trincado y Maldonado; Marín, Frías, Alcíbar, Robles, Muñoz.

LUIS NEBOT F. C.—Verdugo; Escobar y Martínez; Caracul, Arellano y Gómez; Núñez, Molina, González, Bustos y Díaz.

GRAL. BAQUEDANO CON VILLA MODERNA F. C.

Hoy en la tarde, disputarán en la cancha de Avenida Vivaceta y Santa María, los elencos de football del General Baquedano y Villa Moderna. Ambas instituciones, llegan al compromiso de prestigiadas, con triunfos muy reveladores. Los fortineros, encontrarán en el Moderna a un rival de calidad.

Inician el programa, a las 14 horas, los terceros equipos.

La Sección Femenina del General Baquedano, se concentrará en la mañana en el campo deportivo, con el objeto de designar los elementos integrantes de los equipos de basketball y atlético. Comenzarán, a las 10 horas en punto.

EL MINERVA Y ARCO IRIS DISPUTARAN UNA FINAL

Hoy, en la tarde, en la cancha del Arco Iris en Ñuñoa, se efectuará el match entre los cuadros superiores de football del Arco Iris y el Deportivo Minerva, de la Asociación Ñuñoa.

El encuentro de hoy, que será precedido de algunos lances preliminares, es en definición del primer lugar de la competencia oficial del año 1938.

Los contendores formarán de la siguiente manera.

DEP. MINERVA: Iglesias; Letelier y Martínez; Riveros, Arévalo y Cruz; Jiménez, Ovalle, Núñez, Riveros y Jorquera.

ARCO IRIS: Lara; Suázes y Gómez; Rueda, Gornall y Salinas; Albayaga, Días, Castañeda, Jerez y Arangnis.

ENTREGA PREMIOS LA ASOC. FEMENINA DE BASKETBALL

Hoy, en la tarde, en ... del Club Colo Colo, ... se efectuará el acto en ... Asociación Femenina de ... ketball de Santiago, ... trega de los premios ... por los clubes, en la ... rada de 1938.

El acto en referencia ... tuará a las 18 horas, ... vitados a él, dirigentes ... porte de la capital.

CITADOS JUGADORES DEL UNION ...

Hoy en la tarde, los ... football del Unión ... sus compromisos oficiales ... rectiva cita en la ... Fábrica de Gas, a ... jugadores y ... tercero, a las 13.30, ... las 14.30 horas, y ... 15.30 horas.

Primer equipo: ... Ordóñez, Cortés, Ordóñez ... Angulo, Quintanilla, ... cenolo y Baigorri.

Segundo equipo: ... nez, León, H. León, ... Flores, F. Vicencio, ... der, J. Zamora, J. ... de, Faúndez, ... zábal, Herrera, Isla, ... pez, B. Fuentes, Gómez ...

Tercer equipo: G. ... Barre, Delso, ... Molina, Montesinos ... Ríos, Toro, J. ... green, Ferreira, ... do, Lemus, Prado y ...

... ral hoy, a las 10 horas ... cal de costumbre.

1.o DE MAYO F. C.— ... rio hoy, a las 10 ... Eleuterio Ramírez 75...

B O X

Novicios pelean esta tarde en el ring del E. Chile

Hoy a las tres y media, en el ring del Estadio Chile, se llevará a cabo el programa de box amateur correspondiente a los cuartos de finales del campeonato de novicios de aficionados, competencia que entra al más alto interés debido a que los elementos que actúan son ya vencedores de las ruedas anteriores.

El programa de esta tarde ofrece atractivos especiales, siendo varios los pugilistas que en la primera y segunda serie han logrado triunfos que los consagran como elementos de porvenir y seguramente el público que los ha visto actuar con habilidad, espera sus presentaciones con entusiasmo ya que se sabe que son peleadores de buenas condiciones y que ofrecen peleas de emoción y colorido.

A varios los que actúan esta tarde podríamos indicar como los con mayor opción, pues en las reuniones anteriores han revelado condiciones extraordinarias, siendo de estos los con mayores probabilidades de éxito: Madariaga, Chandía, Duran, Salinas, Aguilera, Caballero, Manduiano, etc.

A LAS DOS Y MEDIA

La Asociación de Box de Santiago nos ha pedido recomendar a los aficionados que intervienen esta tarde, que deben encontrarse en el Estadio Chile a las dos y media de la tarde en punto, siendo eliminado y castigado, de acuerdo con los reglamentos, el que a la hora indicada no se presente al local.

EL PROGRAMA ANUNCIADO CORRESPONDE A LOS CUARTOS DE FINALES. — EL PESAJE SE HARA A LAS 11 DE LA MAÑANA EN LA ASOC. DE BOX

EL PESAJE

El pesaje oficial de todos los aficionados que intervienen en la reunión de esta tarde, se hará hoy a las 11 de la mañana en la secretaría de la Asociación de Box de Santiago, Enrique Mac-Iver 464.

A LOS PRESIDENTES DE CLUBES

También de orden de la Asociación se hace presente a los presidentes de clubes, que la asistencia a los campeonatos de novicios es obligatoria y que a contar de hoy, se tomarán enérgicas medidas en contra los que, infringiendo las disposiciones reglamentarias, no concurran a las reuniones anunciadas.

ARBITROS Y JURADOS

Igualmente se hace presente a los árbitros y jurados oficiales, que es obligatoria su asistencia a todas las reuniones de los campeonatos oficiales y a partir de hoy serán retirados los carnets de los que no cumplan con esta obligación.

ENTRADAS POPULARES

Las entradas no obstante la importancia del programa, se mantendrán a precios populares.

OCHO PELEAS

Se previene al público que el programa oficial consta sólo de ocho peleas y en consecuencia las restantes anunciadas en el programa que damos en esta información, son de reserva.

Eso sí que, dado el caso que todos los aficionados que figuran en el programa se encuentren en condiciones de intervenir, se realizarán todos los combates anunciados.

EL PROGRAMA

El programa fijado por la Comisión de Campeonatos para la rueda de esta tarde, en el ring del Estadio Chile es el siguiente:

Categoría mínimo

Juan Espinola, México, con Vicente Golvencik, Famae.

Categoría mosca

Hugo Madariaga G. Arroyo, con Jorge Camus, C. Atlético.

Juan Chandía, S. Eugenio, con Juan Barros, Famae.

Categoría gallo

Víctor Núñez, R. Franco, con Hernán Vidal, Chile.

Jorge Vidal, C. Atlético, con Francisco Durán, Chile.

Categoría pluma

Alberto Aguilera, Girardi, con Orlando Caballero, S. Eugenio.

Adelio Rojas, México, con Eugenio Guerra, R. Franco.

Categoría liviano

Jorge Conde, México, con Pedro Flores, Colo Colo.

Dagoberto Salinas, Badminton con Luis Farías, Vega-Mapocho.

Categoría mediomediano

Roberto Rodríguez, México con Eduardo Manduiano, Girardi.

Vicente Arenas, Cía. de Gas con Pedro Fernández, Badminton

Categoría mediano

Roberto Cortés, Famae, con Luis Norambuena, Colo Colo.

Diego Torres, R. Franco, con Orlando Yáñez, Famae.

Raúl Marín, Badminton, con Pedro Barrera, Chile.

En la Penitenciaría habrá un festival artístico boxeril

Actuarán pugilistas profesionales y aficionados. — El Tani, Simón Guerra, Alfonso Aguila, son la base del programa

Esta tarde, bajo los auspicios de la dirección, se efectuará en la Penitenciaría un gran festival artístico boxeril en que participarán buenos elementos profesionales y aficionados y al que concurrirán las más altas autoridades deportivas y de Gobierno.

Esta reunión que tendrá lugar a las cuatro de la tarde en el patio central del penal, donde se ha levantado un cómodo ring, alcanzará caracteres de especial lucimiento, pues el programa confeccionado es de primer orden y sin duda será para la población de los penados una novedad que servirá para hacerlos disfrutar de un rato de alegría y distracción incomparables.

VARIOS INVITADOS

El Director del establecimiento, señor Alejandro Cataldo Rocco, ha hecho circular una invitación entre las autoridades de Gobierno y deportivas.

La presencia en esta reunión de altas personalidades, dará mayor brillo a la interesante reunión deportiva y cultural que se propone realizar periódicamente la dirección del establecimiento penal.

EL PROGRAMA BOXERIL

La parte boxeril de la reunión de esta tarde consta de varios encuentros entre aficionados y presentaciones en que intervendrán El Tani, Simón Guerra, Popeye Aguila y otros buenos elementos profesionales;

LA PARTE ARTISTICA

La parte artística contará también con números de extraordinario valor, pudiendo destacar la presencia de Alejandro Flores, el gran actor nacional, quien hará un recital poético.

Habrá números de guitarra y canto. Verdejo deleitará a los penados con sus chistes de buena ley, el poeta laureado José Santos Córdova, tendrá también parte importante y Pedro J. Malbrán hará de animador.

HABRA TRANSMISION DE RADIO

Esta fiesta se hace con motivo de la inauguración de un aparato de radio que permitirá hoy hacer una transmisión por intermedio de la onda de C. B. 114 Radio del Pacífico, estando a cargo de la transmisión Pedro J. Malbrán.

EL PROGRAMA

A continuación damos el programa de la reunión artístico-boxeril de esta tarde en la Penitenciaría de Santiago:

Primera parte

Banda del establecimiento.

Match académico a dos rounds entre los profesionales argentinos Juan Belleza y Aurelio Coronel.

Banda del establecimiento.

Match a dos rounds entre Alamiro Gómez y Adrián Arce.

Match académico a dos rounds entre Alfonso Aguila y Luis Lorca.

Banda del establecimiento.

Presentación a la americana entre Estanislao Loayza, "El Tani", y Simón Guerra.

Match a cuatro rounds entre Domingo Torres y Luis Villablanca.

Segunda parte

Estudiantina del establecimiento.

Recital poético por Alejandro Flores.

Dúo de guitarras, dirección de Pedro J. Malbrán.

Variedades por Juan Verdejo.

Recital por el poeta laureado José Santos Córdova.

Marcha final por la banda.

NUECES

Compro por grandes y pequeñas partidas.

BODEGA: calle Borja 235, Interior.
Teléfono bodega, 92053. —
Teléfono oficina: 81988. —
Casilla 345. — Santiago.

JOSE MUGGLI

CITACIONES

DEPORTES OLIMPICO.— Junta general hoy, a las 10 horas, en secretaría de Gran Avenida 6606.

MANUEL ACEVEDO F. C.— Jugadores a las 14 horas, en la cancha del Fernando Allende.

JUVENTUD RONDIZZONI. — Junta general hoy, a las 11 horas, en Av. Rondizzoni 1510.

LA CRUZ F. C.— Junta gene-

ESCUELA DE ARTESANOS PARA ADULTOS

(SECCION NOCTURNA)

Dependiente de la Escuela de Artes y Oficios

Está abierta la matrícula para los cursos ... pintería, Herrería, Electricidad, Mecánica. En el presente ... ha creado también el curso de Gasfitería-Hojalatería ... ción para estos cursos es de dos años, con clases ... des, de 19.30 a 22 horas, menos sábados y domingos ... en que se iniciarán las clases se avisará oportunamente.

Mayores informaciones se proporcionan en la ... la Escuela, Avenida Ecuador 3769, frente a la 11.a ...

EL DIRECTOR

Es el Yodo en la Sangre lo que da Músculos de Acero como estos

La ciencia explica el nuevo secreto de potencia, fuerza, robustez y energía infatigable. Son las glándulas faltas de yodo las que conservan a muchas personas débiles y agotadas.

Cómo el yodo natural en el Kelpamalt, nuevo mineral concentrado del mar, ayuda a aumentar la rica sangre roja, vivifica los nervios agotados, y dá nuevo poder, vigor y resistencia.

... concentrado mineral es 1300 veces más rico en yodo que las ostras, antes consideradas como la mejor fuente.

Si Ud. no está fuerte y bien, haga la siguiente prueba: Averigue cuánto puede trabajar o cuánto puede caminar sin cansarse. Después, tome 6 agradables Tabletas Kelpamalt tres veces al día, después de las comidas, por dos semanas. Entonces, mida de nuevo sus fuerzas y vea por sí mismo cuánto ha ganado. Los famosos boxeadores han ganado victorias notables, simplemente porque conocen el secreto de las grandes fuerzas y resistencia que vienen con suficiente surtido de yodo en la sangre. Al tomar Kelpamalt han obtenido nuevas fuerzas y energías formidables.

Kelpamalt es de fácil uso. LOS DISTRIBUIDORES GARANTIZAN A CADA COMPRADOR RESULTADOS SATISFACTORIOS O LE DEVOLVERAN EL DINERO. Obtenga Kelpamalt hoy mismo. De venta en las principales Farmacias.

Tabletas **Kelpamalt**

Para Sangre Roja, Fuerza y Resistencia

(M. R.)

... PARA CHILE

... Y CORRY - Moneda 643 - Santiago.

SAHARA DE LUXE

AFEITA MAS Y DURA MAS

Instituto Morales Matus

Autorizado y recomendado por el Gobierno. — Títulos válidos.

SAN ANTONIO 224 —I— TELEFONO 89560

Cursos de Contadores, Taquígrafos y Dactilógrafos; Francés, Inglés y Alemán, por profesores extranjeros Shorthand.

TAQUIGRAFIA MORMA. Sirve para todos los idiomas. Sistema adoptado por la Universidad de Chile y por la 4 a parte de los taquígrafos de la Cámara.

¡Escritura a máquina en quince días!

MINISTERIO DE AGRICULTURA

Junta de Exportación Agrícola

Pídense propuestas para la provisión de maquinaria para la primera panadería del Estado, que se construirá en Santiago, con capacidad de amasijo de 500 qq. esp. de harina diarios.

Bases y antecedentes en las Oficinas de la Junta de Exportación Agrícola en Santiago.

Junta de Exportación Agrícola

RELOJES Y JOYAS — JOYERIA MEYER — ARTICULOS PARA REGALOS HUERFANOS 935

Hoy se juegan las semifinales de la Div. La Americana

En la cancha de San Ramón, lo harán los elencos del Alfonso Zegers y Vista Hermosa

Hoy en la cancha San Ramón se llevará a efecto la semifinal del campeonato de apertura, de la sección de aspirantes de football de Santiago.

A las 16.30 horas, dirigidos por el árbitro Juan Jerez, jugarán los destacados equipos: Alfonso Zegers, Vista Hermosa, partido que ha llamado grandemente la atención.

Los terceros y segundos equipos Liverpool Wanderers-Vista Hermosa, jugarán a las 14.30 y 15.30 horas respectivamente.

INSCRIPCIONES

El martes próximo, se cierran impostergablemente las inscripciones para la competencia oficial por puntaje, campeonato que ha sido organizado por las casas comerciales, industriales y de Barrios, en los cuales se ponen en juego, valiosos trofeos donados gentilmente por las conocidas firmas, Laboratorio Alliol, Maletería La Americana, etc.

Con el torneo de apertura, se iniciará hoy la temporada oficial de basketball de Santiago

En la cancha de Avenida Francia, disputarán los quintetos de la División de Honor; del Sirio con Olea, y Universidad de Chile con Colombia. — La Primera División lo hará en la cancha de Gálvez; Comercio Atlético con Stade Francais, y Deportivo Nacional con Bando de Piedad. — En ambos campos de juegos, comenzarán a las 10 horas

Hoy en la mañana, se iniciará la competencia de apertura de la Asociación de Basketball de Santiago. El torneo en referencia, inicia las actividades oficiales de la temporada, de acuerdo con la reglamentación de la dirigente metropolitana.

La competencia de que damos cuenta, se realiza en doble rueda logrando por ello, interés en su desarrollo. La mayor parte de los clubes grandes, carecen de algunos de sus mejores elementos, por estar integrando la delegación internacional que actúa en el torneo sudamericano de Río Janeiro; ello, mismo da una equiparidad de fuerzas a los conjuntos, mostrándose todos con iguales méritos.

LANCES DE HOY

Los encuentros de hoy de la División de Honor, se jugarán en un programa doble, en la cancha del Deportivo Sirio, ubicada en Avenida Francia 1157, siendo los encuentros los siguientes:

A las 10 horas, juegan el primer match, los quintetos del Universidad de Chile con Deportivo Colombia, elencos que se presentan muy completos, y con iguales posibilidades de éxito.

Los conjuntos estarán integrados en la forma siguiente:

Universidad de Chile: Astudillo y Guerrero; Vargas, Marmentino y Carlina.

Deportivo Colombia: Urriola y Sánchez; Alarcon, Cancino y de la Vega.

SIRIO CON OLEA

La contienda de fondo, a las 11 horas, la disputarán los conjuntos del Deportivo Sirio y Deportivo Olea. El Sirio, tiene ausente a en Río Janeiro a Ferrer, Mehech y Constantino; no obstante presentará un cuadro a base de segundo y tercero, que se han mostrado eficientes en diversas temporadas, más algunos del primero. Por su parte el Olea, también presenta un cuadro nuevo, cuyos entrenamientos han dejado de manifiesto una constitución acertada.

Los contendores formarán en esta forma:

Deportivo Sirio: Morales y Váliz; Nacrur, Carlos Constantino y Jabbas.

Deportivo Olea: Henríquez y López; Ulloa, Chang y Genni.

LA PRIMERA DIVISION

En la cancha del Comercio Atlético, en Galvez 1276, se efectuarán los encuentros de Primera División, participando cuatro conjuntos que han logrado buenas clasificaciones en temporadas anteriores, llegando a los compromisos de hoy, en condiciones de brindar una reunión de atractivos especiales.

A las 10 horas, lo harán los conjuntos del Bando de Piedad y el Deportivo Nacional, encuentro difícil, por la calidad de los jugadores que ahora tiene el Bando, dada su buena organización actual, que le ha permitido mantener un plantel de jugadores de méritos.

A las 11 horas, lo hacen los quintetos del Comercio Atlético y Stade Francais. Todas las expectativas, están por parte del vicecampeón, el Comercio Atlético. Indudablemente, que los de Los Leones, son también, un equipo de valer y disputarán con entusiasmo a los de casa.

Deportivo Aviación y García y Ugarte en cancha La Cisterna

Santos Aybar y Colón América, en el de fondo. — Lances iniciales del torneo apertura

Hoy en la tarde, se efectuará en la cancha Municipal de La Cisterna, el primer programa oficial de la temporada, correspondiente al torneo de apertura. Uno de los principales atractivos del programa, lo constituye el debut del Deportivo Aviación, de reciente afiliación a la dirigente comunal, que tendrá como rival al García y Ugarte.

LOS QUE JUEGAN

El programa a realizarse esta tarde, es el siguiente:

A las 15 horas, los superiores del Deportivo Aviación con García y Ugarte; a las 16.30 horas, el Santos Aybar con Colón América. Estos cuadros formarán de la siguiente manera:

SANTOS AYBAR F. C. — Zavala; Gálvez y Sanguinetti; Toro, Hernández y Navarro; Torres, Pezoa, Gálvez, Cossio y González.

COLON AMERICA. — Herrera; Chacón y Gonzáles; Gutiérrez, Olivos y Muñoz; Pilar Ramírez, Sepúlveda, Medina y Polo.

Río Janeiro, Unión Arauco y Propa son los favoritos en los partidos amateur

En las canchas de la Fábrica de Gas, Ferroviaria y Vicuña Mackenna, se efectuarán los primeros programas oficiales del football aficionado

En tres canchas se jugarán en la tarde de hoy los encuentros iniciales de la temporada oficial de la Asociación de Football de Santiago.

Los encuentros de esta tarde logran interes, ausentes como estan los compromisos del torneo provincial, que por retiro de los clubes San Lorenzo y Lautaro Atlético, han debido postergarse las semifinales y final, para fechas venideras.

PARTIDOS DE HOY

Hoy deberán jugar los cuadros del Gimnástico Arturo Prat con Unión Arauco, Loma Blanca con Río Janeiro y Propa con Chelsea. Por las actuaciones últimas de estos conjuntos, se espera que las mejores performances esten de parte del Unión Arauco, clasificado finalista del torneo provincial; Río Janeiro, que ha efectuado una campaña destacable ultimamente, y el Deportivo Propa, que llegó hasta la tercera rueda del provincial y presionando bien.

De todas maneras, dadas sus condiciones y méritos obtenidos hasta hoy, no será de extrañar que los honores puedan corresponder también al Gimnástico Prat y al Loma Blanca.

Los programas y canchas de hoy son los siguientes:

COPA UNION (Fábrica de Gas)

Gimnástico A. Prat vs. Unión Arauco, a las 16.15 horas; árbitro señor Adolfo Pizarro. Turno, delegado del Almirante Simpson.

Segunda Unión:

Gimnástico A. Prat vs. Unión Arauco, a las 15.15 horas; árbitro señor Santiago Vera. Turno, delegado del Almirante Simpson.

Tercera Unión:

Gimnástico A. Prat vs. Unión Arauco, a las 14 horas; árbitro señor Luis Cabrera. Turno, delegado del Almirante Simpson.

COPA REPUBLICA

Cancha Ferroviaria)

Río Janeiro vs. Loma Blanca, a las 16.15 horas; árbitro señor Nestor Mondría. Turno, delegado del Apolo.

Segunda República:

Río Janeiro vs. Loma Blanca, a las 15.15 horas; árbitro señor Luis Albarrán. Turno, delegado del Apolo.

Tercera República:

Río Janeiro vs. Loma Blanca, a las 14 horas; árbitro señor Carlos Torres. Turno, delegado del Apolo.

COPA CHILE

(Vicuña Mackenna 1800)

Propa vs. Chelsea, a las 16.15 horas; árbitro señor Héctor Bravo. Turno. delegado del Borgoño.

Segunda Chile:

Propa vs. Chelsea, a las 15.15 horas; árbitro señor Ramón Valdés. Turno, delegado del Borgoño.

Tercera Chile:

Propa vs. Chelsea, a las 14 horas; árbitro señor Selin Sedam. Turno, delegado del Borgoño.

Viguera con Kassis y Atlas con Sacos, en los lances de hoy, entre Clubes Textiles

Se efectuarán a las 9 horas, en la cancha de Avenida Rondizzoni. — Cuartos de finales de una competencia especial

En la mañana de hoy, se continuará realizando en la cancha del Yarur Hermanos, en Avenida Rondizzoni, los encuentros de football por la competencia organizada por el Sederías Atlas, entre clubes de la Asociación Textil de Santiago.

EL PROGRAMA

Se iniciará el programa de la mañana, a las 8 horas, con el match entre el B. del Atlas con el Asthur F. C.

A las 10 horas, juegan los superiores del Fábrica de Sacos y Sederías Atlas, lance en que los equipos formarán de la siguiente manera:

SEDERIAS ATLAS: Larroquette; Villablanca y Gallardo; Ortiz, Labarca y García; Luzio, Díaz, Céspedes, Fariña y Santander.

FCA. DE SACOS: Valenzuela; Herrera y Martínez; Valdés, Sanhueza y Tapia; Vergara, Díaz, Cella, Sánchez y Rebolledo.

Este match será dirigido por el señor Luis Lizana.

El match de fondo estará a cargo del campeón textil de Santiago, que enfrentará al Deportivo J. Kassis, los que serán dirigidos por el señor Norberto Rojas, a cuyo llamado los equipos formarán así:

VIGUERA: Bustamante; Vásquez y Rodríguez; Briones, Figueroa y Marín; Alvarez, Muñoz, Domínguez, Carmona e Inostroza.

DEPORTIVO KASSIS: Cisternas; A. Bravo y Olmedo; Bravo, Padilla, Halabi; Pinto, Ferrada, Troncoso, Flores y Cepeda.

Director de turno ha sido designado el señor Miguel Briones.

Campeonato de Football "El Viajante" por la Copa Juan Aravena M.

Hoy juegan la final los equipos de Maturana con Cumming B

Cinco partidos ha fijado para hoy la Asociación Deportiva de Providencia "Manuel Atria", por su campeonato libre de football "El Viajante", en disputa de la Copa Alcalde de San Miguel, don Juan Aravena M.

La reunión de hoy es esperada con interés, ya que se juega la final del torneo y será disputada por dos cuadros capacitados como son: El Maturana, con R. Cumming B., los que llegan a medirse con todos los honores después de haber derrotado a equipos de grandes méritos, como el Unión Carmen, Mirasol, Cía. de Gas, Unión Brasil, J. Figueroa, Portugal y otros.

EL PROGRAMA
CANCHA ESCUELA NOCTURNA

A las 14.15 horas se miden los terceros equipos del Gmo. Balboa con Mirasol, arbitrará el sr Luis Castro.

A las 15.15 horas, Balboa con Mirasol, segunda división, árbitro, Sr. Alamiro Pizarro.

GMO. BALBOA CON MIRASOL

A las 16.15 horas, se miden estos cuadros por la división de honor fuera del campeonato, dirigirá el señor Manuel Urra y presentará: BALBOA: Arteaga, Silva y Chamorro; Mi[illegible], Zúñiga y Marchant, Ale[illegible], Carmona, Acevedo, Valdés Torres. MIRASOL: León, Figueroa y Sandoval; Medina, F. Sandoval y Tapia, Poblete, González, Gutiérrez, Coppa, y Gue-

CANCHA VITACURA

A las 15.15 horas, juegan los equipos infantiles del Gmo. Balboa con Mirasol serán dirigidos por don Juan Catalán.

MATURANA CON RICARDO CUMMING B.

A las 16.15 horas se miden por la final del torneo. Dirigirá el señor Oscar Silva del Balboa y las líneas se extenderán de la siguiente manera:

CUMMING:

Maldonado
Navarro A. Arriagada
Aguirre Bastías Blanco
González Rojas Aravena
Espinoza Arriagada

o

Regado Mira
Santander Sena Ibáñez
Olivares Santander Jofré
Morales Leiva
Soto

MATURANA:

LA MANUEL ATRIA COMIENZA SU COMPETENCIA

La dirigente de Providencia según acuerdo de sus últimas reuniones cierra mañana, a las 21 horas, la inscripción de clubes para el campeonato de apertura, pues se comenzará el próximo domingo con las instituciones que hayan ratificado su inscripción. Se acordó también sesionar desde las 20 horas hasta las 22, durante la temporada de invierno, en el local de J. M. Infante 966. La fecha para los pases termina a la misma hora y el mismo día de la inscripción.

DEPORTIVO 18 DE SANTA INES, Y CHILE DE SAN AGUSTIN

Hoy actúan en un amistoso de rayuela en la cancha del primero de los nombrados.

En el primer partido jugado estrechamente logró la ventaja el Club 18 por 128 rayas contra 127 del San Agustín, y en consecuencia la competencia fijada resultará de gran atracción.

FELIX CANTIN CON EL DEPORTIVO ARAUCO Y EL REAL OLIMPICO

En la cancha de la Escuela de Medicina, se efectuarán hoy dos programas de football. En la mañana, a las 9 horas, lo harán los infantiles y juveniles del Félix Cantín y el Real Olímpico; y en la tarde los adultos del Cantín con el Deportivo Arauco, iniciándose el programa a las 14 horas con los terceros equipos.

En el match de fondo, formarán de la siguiente manera:

FELIX CANTIN F. C.—Pardo; Campos y Heredia; González, Espinoza y Muñoz; Puyol, Espinoza, Farías, Lobos y Alvarez.

DEPORTIVO ARAUCO.—Castro; Adasme y Martel; Reyes, López y Campos; Barraza, Barraza, Saso, Peralta y Arcendiga.

Amistosos de Football

UNION SANTA ELENA Y DEP. COPAL. — Por inconvenientes de ultima hora, no se efectuará ese match que había sido pactado para hoy, a las 14 horas, en canchas del Deportivo Copal.

CAJA DE CREDITO POPULAR CON UNIVERSO. — Tres equipos, a las 9 horas, en cancha de la Escuela de Artes.

UNION CHILENA CON ALBION F. C. — Tres equipos, a las 14 horas, en cancha de Santa Filomena.

LA CENTRAL CON SAN BORJA F. C. — Tres equipos a las 14 horas, en cancha del Hospital San Borja.

COVADONGA CON HURACAN DE ÑUÑOA F. C. —Tres equipos a las 14 horas, en cancha del Arrieta Guindos.

FATAGONIA BERNA CON PEDRO BOGOTA F. C. — Tres equipos a las 14 horas, en cancha de los primeros.

IRIARTE HNOS. CON SANTIAGO NATIONAL F. C. — Dos equipos a las 14 horas, en cancha de los primeros.

BULNES CON ESTRELLA SOLITARIA F. C. — Tres equipos a las 14 horas, en cancha de la Población Bulnes.

DEPORTES LIBERTAD CON UNION CONDELL F. C. — Tres equipos infantiles a las 9 horas, en cancha de La Cisterna.

FELIX CANTIN CON ARAUCO F. C. — Tres equipos a las 14 horas, en cancha de la Escuela de Medicina.

FUERTO NUEVO CON VILLASECA DE BUIN. — Tres equipos, partiendo desde su secretaría a las 13 horas.

PETRIZZIO CON GATH Y CHAVES F. C. — Tres equipos a las 14 horas,, en cancha de los segundos.

LUIS VERGARA CON OCHAGAVIA F. C. — Tres equipos a las 14 horas, en cancha de San Miguel.

SAN CRISTOBAL CON CARTEROS F. C. — Tres equipos a las 14 horas, en cancha de San José.

VILLASECA CON IQUIQUE F. C. — Tres equipos a las 14 horas, en cancha de los segundos.

UNION BRASIL CON LINDEROS DE LINDEROS. —Tres equipos partiendo desde su secretaría a las 12 horas.

SPORTIVO BOSTON CON MORENO PINTO F. C. —Tres equipos a las 14 horas, en cancha de los segundos.

LA AURORA CON PHENIS F. C. — Tres equipos a las 14 horas, en cancha del Parque Cousiño.

OSCAR ESCALANTE CON HUEMUL F. C. — Tres equipos a las 14 horas, en cancha de los segundos.

SAN JOSE CON UNION INDEPENDENCIA F. C. — Tres equipos a las 14 horas, en cancha de los primeros.

HOSPITAL SAN VICENTE CON LUIS NEBOT F. C. — Tres equipos a las 14 horas, en cancha del Hospital San Vicente.

LUIS XV CON SAN JOSE DE LAS CLARAS. — Tres equipos a las 14 horas, partiendo desde su secretaría a las 13 horas.

MAGALLANES CON GLADIADORES F. C. — Tres equipos a las 14 horas, en cancha de los primeros con sus infantiles.

IBERIA CON HOSPITAL BARROS LUCO. — Tres equipos a las 14 horas, en cancha de los segundos.

EXEQUIEL VILCHES CON CONQUISTA F. C. — Tres equipos a las 14 horas, en cancha de la Escuela de Artes y Oficios.

CAÑONERO CON BELLAVISTA F. C.— Tres equipos a las 14 horas, en cancha de los segundos.

LACUNZA CON RESIDENCIAL DEL SALTO F. C. — Tres equipos a las 14 horas, en cancha de los segundos.

SMALL STAR JUGARA CON EL INDEPENDIENTE HOY EN LLAY-LLAY

En la mañana de hoy, desde la Estación Mapocho, se dirigirán a la vecina localidad de Llay-Llay, los cuadros de football del Small Star, en donde cotejarán con el Independiente F. C. de ese pueblo.

Existe interés, por ver la actuación de los metropolitanos, que en sus últimos compromisos ha logrado vencer a rivales de méritos, entre ellos adjudicarse el domingo último en Peñaflor, un trofeo municipal.

La delegación partirá a las 8 horas, desde la Estación del Norte.

UN SIMPATICO RINCON SANTIAGUINO DEDICADO A LA ATENCION DE NUESTRO MUNDO INFANTIL

"NINNA NANNA, LA CASA DE LOS NIÑOS", ES UN ESTABLECIMIENTO QUE CONTRIBUYE AL BIENESTAR Y PLACER DE MILES DE PEQUEÑUELOS.

La indumentaria infantil, completada con todos los objetos o accesorios que hacen agradable la existencia de las criaturas de corta edad.

UN ENCUENTRO CASUAL Y UNA VISITA PROVECHOSA.

¿Han oído alguna vez nuestros lectores, y, especialmente, nuestras amables lectoras, hablar de la Casa Ninna Nanna?... ¡Evidentemente!, contestarán muchos, sin la menor vacilación. Y entre esos muchos se contarán, como es natural, no pocos padres y madres de familia, como también numerosos componentes de nuestro mundo infantil, que han podido ya satisfacer su curiosidad y sus gustos con una visita al simpático "hogar" que exhibe tan sugerente denominación.

Por nuestra parte, ajenos a las preocupaciones que demanda la atención directa de los "bebés", confesamos que hasta ayer ignorábamos la existencia de este atrayente rincón santiaguino. Un hecho casual nos permitió salir de ese involuntario desconocimiento, y como suponemos que serán muchas las personas a quienes puede interesar la noticia, henos aquí dispuestos a informar sucintamente acerca de esta visita ocasional.

"NINNA NANNA"

Circulábamos como cualquier transeunte por el centro comercial de la ciudad, cuando de improviso nos encontramos con una respetable dama amiga nuestra, que andaba en lo que, vulgarmente, se ha dado en llamar "de compras".

Atraídos por su agradable conversación, nos dejamos conducir insensiblemente a través de diversos establecimientos comerciales, hasta llegar al N.o 7 de la calle Estado, en donde observamos este sencillo letrero colocado en la vitrina exterior de un lujoso almacén: "Ninna Nanna — Casa de los Niños".

Mientras nuestra gentil acompañante se dedicaba a proveerse de diversos artículos para sus niños, dejamos vagar la vista por el interior del local, y francamente no pudimos menos que experimentar una impresión halagadora.

Grandes estanterías y vitrinas distribuídas artísticamente, denotan, a primera vista, que se trata de una casa especialista en objetos o mercaderías para los niños. En ellas hay de todo lo que éstos necesitan para su bienestar y placer, y así podemos comprobar que entre sus existencias se cuentan desde los pañales que forman la primera vestimenta de las guaguas hasta el lujoso vestidito que lucen las pequeñuelas en calles y paseos públicos.

Es enorme y variadísimo el surtido que se anota en esta clase de mercaderías. El ajuar infantil se encuentra allí representado en sus más diversos estilos y matices, formando un conjunto verdaderamente novedoso, artístico y atrayente en todos sus detalles.

Además de las prendas que constituyen la habitual indumentaria infantil, hay también una serie de utilísimos objetos que los niños apetecen y requieren para su comodidad. Tales, por ejemplo, los vistosos coches y cunas plegables, las sillas higiénicas y otros pequeños artefactos que son de imprescindible y valiosa aplicación práctica.

Y completando todo lo anterior, una extensa exposición de juguetes importados y de artículos para regalos, entre los cuales las madres y los niños pueden escoger a su entera satisfacción.

BREVE ENTREVISTA

Durante el breve espacio de tiempo que permanecimos en la "Casa Ninna Nanna", fuimos amablemente atendidos por uno de los socios de la firma propietaria, el señor Emilio Papapietro, quien nos brindó con una agradable charla que se prolongó por cerca de un cuarto de hora.

En el curso de la conversación, nuestro amable informante nos expresa que la sociedad de que forma parte se constituyó en el mes de noviembre del año pasado, y que no obstante su corta existencia, ha conseguido ya plenamente el favor del público santiaguino.

—A nuestra casa acude todo el mundo — nos agrega — en la seguridad de encontrar siempre el objeto adecuado para satisfacer los gustos o exigencias de sus pequeñuelos. Contamos con especialistas en todas las ramas que abarcan los artículos para niños, y de ahí que pueda exclamar sin el menor asomo de ponderación o jactancia, que hemos llegado a ser los proveedores obligados de cuanta persona se preocupa efectivamente de la comodidad y el bienestar de sus niños.

La conversación rueda en seguida sobre diversos tópicos, y mientras tanto, la tienda va poblándose de grupos de compradores que se renuevan a cada instante. Entre los visitantes se cuentan de preferencia las madres de familia, que después de una ligera búsqueda, ayudadas por el personal del establecimiento, encuentran invariablemente el lujoso ajuar o el pequeño objeto que habrá de hacer más agradable y placentera la existencia de sus chicos.

Para terminar, creemos del caso insistir en que este establecimiento se encuentra atendido por personal especializado en el ramo, a la cabeza del cual se encuentran los socios de la firma Papapietro y Cía., don Emilio Papapietro y la señora Delia de Piras, ambos de probada competencia para atender a una clientela exigente.

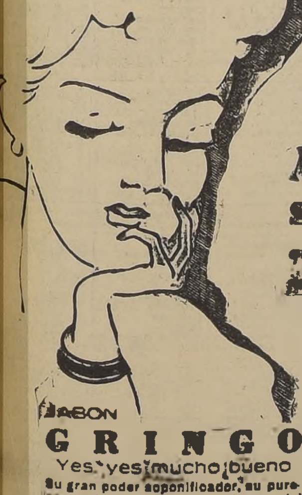

No olvide
Sra., dueña de casa
que "Indus" produce los mejores jabones para el lavado y el aseo

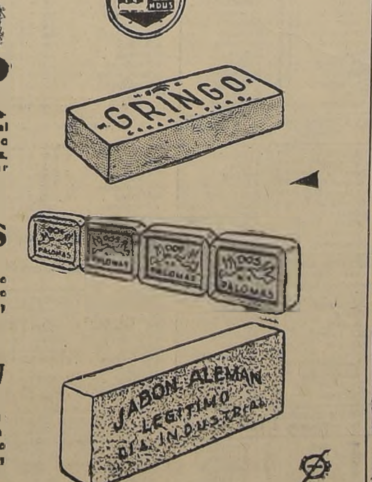

JABON
GRINGO
Yes, yes, mucho bueno
Su gran poder saponificador, su pureza y máximo rendimiento, hacen del Gringo un jabón ideal para el lavado de toda clase de ropas. Es, además, económico porque lava en menor tiempo sin golpear ni restregar

JABON
Dos PALOMAS
INSUPERABLE
Jabón de pasta más fina, adecuado para el lavado de ropa delicada como medias, sedas, lanas y también muy indicado para el aseo personal.

JABON
ALEMAN
LEGITIMO
El jabón barato, fabricado principalmente con componentes vegetales. Especial para ropas de color y aseo en general por ser económico y aguantador.

COMPAÑIA INDUSTRIAL S. A. CH.

DIABETES
Curaciones comprobadas
BAÑOS "ESPECTROSOL"
Folleto gratis
Galería Alessandri 28-A

Contra
Sarna
Ungüento Monte Santo

Malico es nuestro candidato en el compromiso básico de La Palma

AGUSTIN Y KRAKOVIA NOS PARECEN SUS MAS PELIGROSOS ADVERSARIOS.— VENDAVAL Y FENOMENAL NOS GUSTAN EN LAS PRUEBAS PARA 3 AÑOS.— LOS HANDICAPS RESTANTES SE PRESENTAN FAVORABLES PARA PERCALINA, SIRIA, HUCHA, AVERNO Y FADEIRO

...l programa organizado para ...en el Hipódromo Chile se ...nta de muy regulares atrac... a la vez que de pronósti... por demás complicado, facto... que permiten anticipar des... ...iego el éxito de la fiesta ma... y que debe traducirse en ...rosa concurrencia y mucho ...imiento en las operaciones ...sport.

...s diversos encuentros que ...gran la cartilla, han conse... buen número de partici...tes, lo que unido a lo acer... de los handicaps, hacen ...problema el dar con los res...tivos ganadores, y por lo tan...no será de extrañarse si los ...dendos remunerativos se su...en con demasiada frecuen...

PRIMERA CARRERA

...dará comienzo a la reunión ...la serie A, del premio Di...sa, condicional sobre 1.400 ...tros, destinado a tres años ...ganadores, y en donde se han dado cita trece adversarios, aspirantes a cambiar de categoría.

La elección habrá que hacerla esta vez entre Ajialina y Alcalá, que acaban de escoltar a Clásica, en esta misma distancia; Chansonier, que no hace mucho se clasificó segundo de Guaracazo; Parcelero, que ya conoce el marcador; Tricolor, que en Viña se condujo discretamente y finalmente, Sabrosa y Vendaval, que remataron en este mismo orden, detrás de Chicha Cruda, pero, por otra parte, no conviene desentenderse de la chance de Locarno, Tafi e Isabel María, que han evidenciado progresos en sus trainings y pueden aprovecharse de cualquier circunstancia para postergar a los citados en primer término y todavía con el aliciente de un magnífico sport.

Por nuestra parte, vamos a sufragar por Vendaval, que en su última actuó con inconvenientes, aparte de que ya ha batido a muchos de sus acompanantes de ahora, dejando en los placés a Ajialina y Alcalá.

SEGUNDA CARRERA

La segunda carrera, sobre las mismas bases y recorrido de la anterior, ha conseguido un grupo de catorce competidores, dispuestos a luchar por los seis mil pesos de recompensa, asignados al vencedor.

Los preferidos del publico serán Carolus, que se desempeñó muy discretamente en la que ganó Clásica; Fenomenal, que seguramente será el favorito, ya que viene de clasificarse segundo de Hecate, en el Club Hípico; Tommy, que finalizó cuarto en la que se adjudicó Sanjurjo; Vanidoso, que ocupó igual colocación en la de Ferney y por último, Chicha Dulce y Baviera, que ya han figurado en otras oportunidades, pero, a su vez, Ginger Ale, Red Star y Satanela cuentan con movidas muy satisfactoria, y naturalmente que al corresponder a ellas, son muy capaces de dar un mal rato a la cátedra.

Consecuentes con el sentir general, optaremos por Fenomenal para ganador, reservándole los otros sitios del marcador a Tommy y Vanidoso, ambos en la plenitud de sus medios.

TERCERA CARRERA

Ocupa el tercer lugar del programa una de las series del premio Desden, handicap sobre 1.500 metros, y en donde intervendrá un conjunto de muy modestas aptitudes, factor que viene a dificultar mucho más el pronóstico.

Seleccionando en este grupo de "notabilidades", los menos malos nos parecen Pigmaleón, Percalina, Lunar, Mitrailleur y Nocalea, pero, como se trata de elementos tan faltos de clase, suelen defeccionar con demasiada frecuencia, y en este caso sería Ilicio o Nipón, que han aprontado discretamente, los llamados a proporcionar la sorpresa.

Un candidato de probabilidades se nos ocurre Percalina, que a 56 kilos no puede ir mejor colocada, aparte de que en su última se clasificó segunda de Sin Apuro, en esta misma distancia, y en este concepto le encomendaremos la defensa de nuestro pronóstico, indicando a Lunar y Mitrailleur, como sus rivales más temibles.

CUARTA CARRERA

A continuación se disputará otra de las series de 1.500 metros, y en donde las opiniones han de manifestarse muy divididas, pues, la acertada distribución de los kilos ha equiparado las chances de la mayoría de los inscritos.

Féride, a la que con toda justicia le ha correspondido el top weight y que viene de ganar a Siria y Bas Bleu, aparece con idéntica opción a Cherry Brandy, que no hace mucho llegó segundo de Percalina o a Ligereza, que se clasificó cuarta de Pocholita. Por otra parte, Nocaimo reaparece en gran forma y a un peso por demás conveniente; Minerva lleva en su abono cotejos muy sugestivos, aparte de que en Viña actuó discretamente; Siria terminó segunda en la citada competencia de Féride; Chifulita baja esta vez dos kilos con respecto a su anterior y por ultimo, Responso, que recibe ventajas de todos sus acompañantes, resulta el golpe preciso.

Ateniéndonos al magnífico estado por que atraviesa Siria y como a 50 kilos va colocada como para no perder, la haremos nuestra favorita, con Feride y Ligereza para los puestos secundarios.

QUINTA CARRERA

En quinto término se correrá la cuarta serie del premio Desden, tanto o más complicada que las anteriores, pues, a excepción de dos o tres de los inscritos, todos los restantes son buenos candidatos a ganar.

Dentro de la lógica, se puede prescindir de algunos adversarios que atraviesan por un mal momento, pero, no por eso se despeja la incógnita, y así tenemos que Nochielo, Quimel, Hucha y Empeñosa son tan buenas cartas como Jarana, Hechicero, Talquipén o Zapirón, y resulta un verdadero problema decidirse por uno, sin dejar de reconocer que cualquiera de los otros es capaz de ganarlo.

Sin detenernos a sacar lineas y cotejar performances, lo que en este caso es un imposible, diremos que nos gusta Hucha, recordando la victoria que alcanzó en Viña sobre Perusa y Salviva, asignándole los otros huecos del marcador a Zapirón, que va en inmejorables condiciones a 51 kilos y a Jarana que se clasificó cuarta de Infanta Paz.

SEXTA CARRERA

La serie principal de 1.500 metros y que es el compromiso básico del meeting, ha resultado la competencia más interesante de la manana, tanto por los elementos que tomarán parte ,como por la opcion innegable de casi todos ellos.

Krakovia que carga el peso mayor, viene de escoltar a Anaconda y Sensacion en la milla del clásico Samuel Larrain Bulnes, aparte de que en Viña sostuvo una brillante campaña; Gil Robles reapareció en dias pasados y finalizó último, performance que le resta títulos en este encuentro; Looping destaca innegable opcion, ya que en su anterior escoltó a Icticina, pero el hijo de Firmament es el punto interrogante de siempre, debido a que la mayoría de las veces se queda en la partida; Malico fué batido estrechamente por Vodka y como mantiene su estado sobresaliente, seguramente cargará con los honores del favoritismo; Pompoon hace su rentrée en la plenitud de sus medios, y como aptitudes no le faltan, bien puede imponerse a la primera; One Penny es siempre un peligro si la dejan actuar libremente en punta; Cité, a 48 kilos es un lance de probabilidades; Kobi fracasó en la de Vodka, pero como anteriormente había dado cuenta nada menos que de Clubman, forzoso es reconocerle chance a 47 kilos y por ultimo, Agustin, que fué tercero en la citada competencia de Vodka, aparece con una chance bien marcada.

Analizada la opcion de los distintos participantes y reconociendo las dificiultades que encierra la elección, vamos a decidirnos por Malico para el sitio de honor, con Agustin y Krakovia para los siguientes.

SEPTIMA CARRERA

Once adversarios se enfrentarán en la tercera serie del premio Desden, y en donde los ocho kilos que median entre los distintos adversarios se prestan admirablemente para que se produzca lo inesperado.

Juncal, malgré los 58 kilos que le han correspondido, en nada desmerece al lado de Choshuenco, que es reciente ganador sobre Far West o de Filigrana, cuyo estado es inmejorable. A su vez, Habla Mucho y Mastuerzo han caído a pesos muy convenientes; Bee fué derrotada estrechamente por Tex Rickard; Pocholita lleva su mejor crédito en las dos victorias que ha obtenido últimamente y luego su segundo puesto detrás de Tex Rickard; Salarrón, como de costumbre, ha trabajado como para no perder; Eritrea fracasó en su última, pero como ahora baja seis kilos, puede rehabilitarse ampliamente y finalmente, Averno escoltó a Fadeiro y Quebranto, no hace mucho.

En vista de que Averno mantiene su training sobresaliente y como recibe ventajas de todos sus rivales, le daremos nuestras preferencias, con Bee y Pocholita para escoltarlo a la llegada.

OCTAVA CARRERA

El handicap de clausura, también sobre 1.500 metros, ha resultado especial para el desquite, pues, aquí el apostador tendrá ancho campo en donde ejercitar la puntería y poner a prueba la suerte, con la seguridad de cobrar remunerativo dividendo.

Clavel Rojo hace su rentrée en gran forma y a 56 kilos no puede ir mejor colocado; Ingenuo defeccionó en el Club Hípico en la que ganó Tex Rickard, rematando último, y lógicamente, después de esa mala performance, no puede entusiasmar a nadie; Cabocla cuenta con movidas muy satisfactorias; Ethiopie corrió muy bien en los dos mil metros que se adjudicó Choshuenco; Amor Pagano se clasificó cuarto de Volteador en Viña del Mar; Volteo, Ya Voy y Fadeiro finalizaron en este mismo orden en el premio Dalila y por último, Leoncillo terminó quinto de Bonheur, a 52 kilos va colocado como para anotarse una nueva victoria.

Como en esta ocasión ... favorecen a Fadeiro, con ... to a los que ya le ... señalaremos para ... asignándole los placés a Ya V... y Ethiopie, que inspiran ... confianza en sus respectivos ca... ballerizas.

RESUMEN

1.a Vendaval, Ajialina y Al...
2.a Fenomenal, Tommy y Va...doso.
3.a Percalina, Lunar y Mi...lleur.
4.a Siria, Féride y Ligereza.
5.a Hucha, Zapirón y Jarana.
6.a Malico, Agustín y Krakovia.
7.a Averno, Bee y Pocholita.
8.a Fadeiro, Ya Voy y Ethiopie.

Los trabajos de la semana en el Hipódromo Chile

...ES 10 DE ABRIL DE 1939
(PISTA DE ARENA)

...NAR, P. González, una vuelta en 1.50.
...ATANELA, H. Duque, una vuelta en 1.51.
...CHICERO, Ab. Silva, 1,200 metros en 1.16.
...OCHOLITA, L. Ahumada, 1,200 metros en 1.18 4/5.
...MENTE, Osc. Gutiérrez, una vuelta en 1.49.
...PRINCE NOIR, aprendiz, 1,200 metros en 1.16 4/5.
...OCAIMO, H. Duque, y POMPOON, H. Herrera, 1,500 metros en 1.39 4/5.
...MERALDA y NEPON, aprendices, 1,400 metros en 1.31 2/5, rodando la primera lejos.
...RIA, Osc. Gutiérrez, 1,400 metros en 1.33 3/5.
...INDAI, P. González, una vuelta en 1.47 3/5.
...UTOCRATA, P. González, 1,400 metros en 1.36.
...OMMY, J. Castillo, 1,400 metros en 1.32.
...INAH, J. Olivares, 1,400 metros en 1.33 3/5.
...LESITA, J. Olivares, 1,200 metros en 1.18.
...LADIADORCITO, C. Rebolledo, 800 metros en 52 3/5.
...UDDERMAN, Ab. Silva, y MO... C. Parra, 1,400 metros en 1.34 2/5.
...ERCALINA, C. Silva, 1,400 metros en 1.31 3/5.
...LLERMAN, P. González, una vuelta en 1.51 3/5.
...POSIBLE, J. Vergara y CONCO... DO, aprendiz, 800 metros en 48.
...ERNO, O. Núñez, 800 metros en 49; repitió igual.
...OOPING, E. Asenjo, y APRIETO, O. Rivera, 400 metros en 24.
...[illegible]
...ARCOMERO, aprendiz, 400 metros en 24.
...LIGATOR, E. Asenjo, 400 metros en 25 3/5.
...ULZURITA, J. Olivares, 400 metros en 26 3/5.
...SPARTACO, J. Silva, 600 metros en 39 3/5.
...ESPONSO, Ab. Silva, una vuelta en 1.48.
...ABOCLA, J. Valenzuela, una vuelta en 1.48 2/5.
...ORDELLO, A. Correa, 600 metros en 41 4/5; repitió en 41 3/5.
...IJA RUBIA, J. Valenzuela, 400 metros en 1.8.
...ARLETTE, Alb. Silva, 400 metros en 25 3/5.
...ELONIA, H. Duque, 600 metros en 40 3/5.

...PISTA DE ARENA (BAJADA)
...[illegible]

...ONSUL, aprendiz, 400 metros en 25; repitió en 24.
...YA VOY, J. González, 1,000 metros en 1.6 4/5.
...KOSMOS, M. Araneda, 500 metros en 32 3/5.

FRIBURGO, G. Valencia, 400 metros en 25 2/5.
PERLA FALSA, aprendiz, 400 metros en 25 3/5; repitió en 28 2/5.
MONSEIGNEUR, E. Asenjo, 600 metros en 37 2/5.

VIERNES 14 de ABRIL de 1939

Pista de arena (subida)

ROMPE Y RAJA, A. Moya, pasó 200 metros en 13, repitió 400 en 25 3/5.
ODOL, C. Moreno y Folle H. Duque, 600 metros en 41.
PONTINIA, E. Canales, 400 metros en 27 2/5, repitió en 25 3/5.
CARMINA, H. Herrera, 1,000 metros en 1.7.
MAGENTA, aprendiz, 400 metros en 25 4/5.
PRINCE NOIR, aprendiz, 400 metros en 26 2/5.
ESPARTACO, M. Quezada, 1,000 metros en 1.8.
RESPONSO, G. Sarmiento, 200 metros en 12 35, repitió igual.
CHOSHUENCO, Ab. Silva, 600 metros en 40 4/5, repitió en 39 2/5.
PRIMOVICH, G. Cabrera y Aguita E'NA, O. Rivera, 400 metros en 25 2/5.
FELONIA, H. Duque, 800 metros en 55.
INGENUO, G. Sarmiento, 600 metros en 40 2/5, repitió en 39 2/5.
MADRILEÑO y Richardson, aprendices, 200 metros en 12 2/5.
KRAKOVIA, Ab. Silva, 600 metros en 40 2/5.
BONHEUR, J. Silva, 600 metros en 41 2/5.
INGLES, C. Parra, 800 metros en 41.
BARLETTA, J. González y Alcalá, Ab. Silva, 200 metros en 12 4/5, repitieron en 13.
AGUSTIN, H. Duque, 400 metros en 25 2/5.
ISMIR, H. Duque, 400 metros en 26 2/5.
TEMUCO, J. González, 400 metros en 26.

Pista de arena (bajada)

SADDIE MACKEE, P. González, 800 metros en 38, repitió en 38.
GITANO, E. Toro, 600 metros en 40.
ARMENTE, A. Vásquez, 800 metros en 53 4/5, repitió igual.
BAVIERA, H. Duque, 400 metros en 25, repitió igual.
ADDIS ABEBA, A. Vásquez y Cónsul, E. Orellana, 400 metros en 24 3/5, repitieron en 24 2/5.
GLADIADORCITO, H. Duque, 400 metros en 24 3/5.
CONDOR, Ab. Silva y Conocido, aprendices, 800 metros en 55.
RUCAMANQUI, L. Barra, 400 metros en 25 2/5.
IMAGINARIA, M. Quezada, 600 metros en 38 2/5, repitió en 39.
DECALAGE, G. Sarmiento, 400 metros en 24 2/5, repitió con Agustín en 24 3/5.
MARIA ANTONIETA, M. Quezada y Kaiser, Ab. Silva, 600 metros en 40, repitieron en 39.
NO CREIA, J. González, 400 metros en 24 3/5.
WALPOLE, J. Gaete, 600 metros en 39 2/5.
LA INTERNACIONAL, J. Silva, 200 metros en 11 3/5.
CURICHELONGO, Ab. Silva, 400 metros en 25.

Ultimas performances del Hipódromo Chile

PISTA LIVIANA

1.a Carrera.—SERIE A.—1,400 METROS

1.o Sanjurjo, 56 k., R. Céspedes.
2.o Noción, 56 k., J. A. Herera.
3.o Ajialina, 51 k., D. Guzmán.
4.o Tommy, 56 k., J. Vergara.
5.o Ideal, 56 k.

N. T.—Alpinista, 53. Ataman, 54. Nilo, 56. Pelelero, 54. Pernod, 56. Sudermann, 54. Baviera, 51. Ginger Ale, 51.9. Isolina, 52. Maja, 52.

Tiempo: 1' 28" 4/5.
Ganada por 1 1/2 cpo., el 3.o a 3/4.

2.a CARRERA — SERIE B.— 1,400 METROS

1.o Ferney, 56 k., J. Morales.
2.o Alcalá, 54 k., E. A. Vásquez.
3.o De Acero, 5 4 k., G. Sarmiento.
4.o Vanidoso, 53 k., H. Duque.
5.o Gran Prix, 56 k.

N. T.—Alma Ruin, 56. Carolus, 53. Chansonnier, 53. Far Molto, 54. Matón, 53. Promotor, 53. Warterloo, 56. Génova, 54. Satanela, 51. Genova, 54.

Tiempo: 1' 28".
Ganada por 1 1/2 cpo., el 3.o a 2 1/2.

3.a CARRERA.—5.a SERIE.— 1.500 METROS

1.o Dinah, 49 k., E. Canales.
2.o Sin Apuro, 48 k., J. E. Ulloa
3.o Monarch, 53.7 k., A. Villarroel.
4.o Nastacha, 58 k., B. Cornejo.
5.o Ras Taffari, 53 k.

N. T.—Perceptor, 55. Alivíol, 54. Escama, 54. El Kahal, 53. Maromero, 52. Folle, 46. Porota, 52.

Tiempo: 1' 34" 3/5.
Ganada por empate, el 3.o a 1/2 cpo.

4.a CARRERA — 4.a SERIE.— 1,500 METROS

1.o Mimí Pinsón, 54 k., L. Salas.
2.o Caloría II, 52 k., P. Flores.
3.o Agresor, 53 k., Orl. Gutiérrez.
3.o Narceta. 49 k., R. Zamudio.
5.o For You, 49 k.

N. T.—Black Jack, 61. Eritrea, 58. Cadi, 57. Pitancero, 56. Curichelongo, 51. Magenta, 51. Nordelio, 49. Afaban, 4... do, 47.

Tiempo: 1' 33" 4/5.
Ganada por pesc. ...

5.a CARRERA.— 1... 1,500 METROS

1.o Vodka, 50 k., ...
2.o Malico, 53 k., ...
3.o Agustín, 49 k., G. Sar...to.
4.o Bondad, 58 k., ...
5.o Ismir, 46 k.

N. T.—Gil Robles, 58. ...nny, 54. Kobi, 51. ...

Tiempo: 1' 32".
Ganada por cab., ...

6.a CARRERA.— 2.00 METROS

1.o Caruso, 50 k., F. ...
2.o Bonheur, 50 k., ...quez.
3.o Clubman, 58 k., ...do.
4.o Grimby, 60 k., ...
5.o Dalcahue, 56 k.

N. T.Boulogne, 52. ... 51. Marañón, 50. ... Termalín, 50.

Tiempo: 2' 5".
Ganada por 1 cpo. ...

7.a CARRERA.— 3.... 1,500 METROS

1.o Quebranto, 58 k., ...
2.o Pocholita, 54 k., M. Q...da.
3.o M. del Pont, 49 k., ...quez
4.o Pontinia, 48 k., ...
5.o Florentina, 57 k., ...gado.

N. T.—Noche Oscura, ... face, 56. Gladiadorcito, ... lly, 49.

Tiempo: 1' 32" 4/5.
Ganada por 3/4 de cpo., ... 1 cpo.

8.a CARRERA.— ... 1,500 METROS

1.o Volteo, 52 k., B. Corn...
2.o Ciclón, 55 k., E. A...
3.o Ya Voy, 49 k., J. G...
4.o Fadeiro, 52 k., F. ...
5.o Juncal, 56 k.

N. T.—Dulzurita, ... Amor, 58. Villagrán, ... na, 56. Cavalcade, 49.

Tiempo: 1' 32" 2/5.
Ganada por 1 cpo., el 3.o a ...

CABALLOS QUE NO CORREN EN EL HIPODROMO CHILE

Tercera carrera.— Orleans.
Sexta carrera.— Sensación.

A los deudores de pavimentación de Santiago afectos a la Ley 4,180

Se previene a los Deudores Morosos del servicio de pavimentación de Santiago, que se iniciarán los juicios ejecutivos correspondientes a las sumas adeudadas, más los intereses y costas judiciales.

EL DIRECTOR DE PAVIMENTACION DE SANTIAGO.

FERROCARRILES DEL ESTADO

PROPUESTAS

Se solicitan propuestas públicas para la explotación del servicio de buffet en los trenes excursionistas N.os 71, 72, 73, 74 y 75, que corren entre Santiago-Valparaíso y viceversa.

Las propuestas se abrirán el 17 del actual a las 16 horas en la Oficina de Contratos y Concesiones del Departamento de Transporte (altos Estación Mapocho), donde pueden consultarse bases y antecedentes.

EL JEFE DEL DEPARTAMENTO DE TRANSPORTE.

CAJA DE LA HABITACION POPULAR

PROPUESTAS PUBLICAS

"POBLACION EL POLIGONO"

Solicítanse propuestas públicas para la edificación de un conjunto de 97 habitaciones económicas que la Caja de la Habitación Popular construirá en Santiago, en la manzana comprendida entre las calles Compañía, Av. N.o 1, Catedral y Av. El Polígono.

Podrán optar a las propuestas los contratistas generales de 1.a y 2.a Categorías, inscritos en los Registros de Caja con 10 días de anticipación, a lo menos, a la apertura de las propuestas.

Las propuestas se abrirán el día 2 de Mayo, a las 15 horas, en la oficina del Jefe del Departamento Técnico.

Bases y antecedentes a disposición de los interesados desde el 20 del presente, de 15 a 19 horas, en el Archivo del Departamento Técnico.

EL DIRECTOR.

PROPUESTAS PUBLICAS

La Comisión de Cesantía solicita propuestas públicas para el aprovisionamiento de víveres de las provincias de Tarapacá y Antofagasta, y de pan en Santiago.

Las propuestas se abrirán el 21 de abril a las 11 horas.

Bases y antecedentes pueden solicitarse en la Sección Compras, Av. Portugal N.o 90.

COMISION DE CESANTIA.

PATENTES de INVENCION

Las siguientes personas se han presentado al Ministerio de Fomento, por intermedio de la Oficina respectiva, solicitando se les conceda patente de invención por las materias que se indican

82.— DET NORSKE AKTIESSELSKAB FOR ELEKTROKEMISK INDUSTRI (ELEKTROKEMISK), de Noruega. — "Un nuevo tipo de electrodo continuo, formado por una parte en bruto y una parte recocida, caracterizado porque la corriente eléctrica es suministrada al electrodo por medio de contactos que se extienden verticalmente a través de este electrodo y de los cuales por lo menos un contacto queda en la parte recocida del electrodo".

83.— NORSK SPRAENGSTOFINDUSTRI A. S., de Noruega.—"máquina para mezclar y amasar, caracterizada por una paila giratoria y un transportador helicoidal dispuesto inclinadamente dentro de aquella en forma de que el eje de dicho transportador queda colocado en un plano vertical desplazado con relación al eje de rotación de la paila".

84.—Sres. FRIEDRICH KRILL y LEO KRILL, de ...ena III.—"Un procedimiento para aplicar un revoque de cemento de amianto, caracterizado porque la masa pastosa de cemento y amianto conteniendo fibras relativamente largas de amianto, es aplicada sobre la superficie a ser revestida en forma de chorro, con ayuda de un soplete a aire comprimido".

...— PATENTVERWERTUNGS - GESELLSCHAFT MIT BESCHRANKTER HAFTUNG, "HERMES", de Alemania —"Una máquina refrigeradora por compresión en la cual el elemento motor y compresor se encuentra montado en una cápsula que consta por lo menos de dos partes cerradas herméticamente del exterior, y caracterizada también porque su condensador consta de dos planchas de fierro soldadas autógenamente, las que se han previsto con hendiduras para la formación de la cámara de condensación, cuya construcción se caracteriza porque a lo menos una parte de la cápsula encierra la unidad motor del compresor formando una sola pieza con una de las planchas de fierro que constituyen el condensador".

...—Sr. OSCAR NICOLICHEA TAIBO.—"Un sistema de transmisión telegráfica que permita a cualquier persona sin conocer los signos Morse hacer dicha transmisión; utilizando un teclado compuesto de letras en cuyas barras se ha adaptado una peineta cuyos dientes hacen contactos en una bobilla, los cuales corresponden a los signos".

...— Sr. NEFTALI FRAGA DOLAREA.—"Un sistema mecánico, económico y continuo para la elaboración de salitre y sus derivados, que se caracteriza por la separación de los líquidos de los sólidos por una rápida saturación de los caldos; por hacer traspasos sin borras, por el aprovechamiento total del nitrato y sus derivados contenidos en el caliche, en una misma, continua y sola operación".

...—Sr. FRANCISCO PLAUT SILBERBERG. — Un catre desplegable, "caracterizado porque no es solamente para desplegar, sino que también puede trasladarse a cada pieza, no siendo necesario amarrarlo al marco que lo sostiene en la muralla".

...—TYPOGHAPH G. M. B. H., de Alemania. "Procedimiento y dispositivo para la producción [illegible] fundir líneas".

91.— CHEMISCHE FABRIK LOWENBERG, Dr ...rth y Co., de Alemania.—"Un procedimiento para la hidrólisis de materias primas que contienen celulosa, según el cual se someten a un tratamiento [illegible] del tratamiento".

92.— INTERNATIONAL GENERAL ELECTRIC COMPANY, INCORPORATED, de Estados Unidos de N. A.—"Un sistema nuevo y perfeccionado de [illegible] un circuito de corriente directa constante y un circuito de corriente alterna de voltaje constante, constituído en parte por un aparato de válvula eléctrica y una inductiva asociada que regula el voltaje del circuito de corriente alterna".

93.—Sr. HEINRICH WENDTLAND, de Alemania. "Un aparato de seguridad contra el retroceso de mezclas de gas explosivas en tuberías de gas, y [illegible] contrario, estando uno de estos órganos expuesto a la presión del gas avanzante, con el objeto de abrir el obturador".

94.—Sr. GUILLERMO MONTENEGRO NIETO. — "Una combinación de máquinas destinadas a la trituración y molienda de trigo o de otros cereales, y un procedimiento especial de panificación con empleo de la misma harina producida".

96 — Sres. MARIE LEONIE ARBEY v. DE LEON EMILE REMONDY, GEORGES HENRY REMONDY y ANDRE GEORGES REMONDY, de Francia.—"Una espoleta de percusión con percutor disociable extremadamente sensible".

97.—Dr. MAX ZENTZ y FRITZ NOLL, de Alemania.—"Un procedimiento para la preparación de forraje mezcla prensado, caracterizado por el hecho de que se somete a materiales que contienen substancias de estructura extendida, no desmenuzadas, de procedencia eminentemente vegetal, tales como por ejemplo, granzas, paja picada, heno, avena y otros granos de cereales, corteza de árboles papas picadas, alfalfa, levadura y materiales similares, sin el añadido de aglutinantes y sin calentamiento a una presión aproximada de unas 7,00 a 1.500 atmósferas".

112.—Sr. ARMANDO SOLAR PARRA.—"Mejoras en el aprovechamiento de las caídas y corrientes de agua, hasta su menor desnivel, para producir una fuerza motriz poderosa".

98.— FRIED. KRUPP AKTIENGESELLSCHAFT, de Alemania.—"Un dispositivo para exitar en forma rápida y para eliminar por completo la exitación de generadores en propulsiones con circuito Leonhard, en el cual se ha dispuesto un circuito de exitación que, pasado por el rotor del generador contiene una resistencia regulable y que conecta el enrollado del campo del generador en serie con un portador de tensión independiente, cuya polaridad es igual al rotor del generador y cuya tensión es regulable por el reostato desde cero hasta un valor máximo y caracterizado porque la tensión independiente es producida por un generador auxiliar en cuyo circuito exitatriz se ha dispuesto un segundo reostato".

102.—Sr. EDMUNDO MAILLARD CRAMPES. — "Un nuevo sistema de interruptor eléctrico automático que acciona por las vibraciones causadas por movimientos sísmicos".

103.—GESELLSCHAFT FUR LINDE'S EISMASCHINEN A. G. y el Dr. PHIL h. c. GEORGE ALEXANDER KRAUSE, de Alemania.— "Un procedimiento para la separación por compresión del hielo y concentrados, especialmente por la restricción de las soluciones por congelación del agua, caracterizado porque una parte del hielo es derretida durante el proceso de compresión".

105.—Sr. IGNACIO RIOS LAVIN.— "Un pertiguero mecánico de acero que, mediante un dispositivo especial reemplaza ventajosamente al pertiguero de cuero, usado en la carreta de tracción a bueyes, caracterizado porque permite al yugo todos los movimientos necesarios para un perfecto trabajo".

106.—Sres. RAFAEL CASTAÑO y BRUNO BASTIANELLI, de Argentina.—"Perfeccionamientos en elementos para construcciones, caracterizados por el hecho de que las armaduras que unen entre sí los pares de murallas que los forman, están constituídas por dos alambres curvados en espirales rectangulares, de inclinaciones contrarias, que se entrecruzan entre sí en el espacio intermedio entre las mencionadas murallas, y a una ligera distancia de los bordes superiores o inferiores de las mismas, teniendo dichas murallas sus aristas internas parcial o totalmente chanfleadas, substancialmente como se ha descripto".

109.—INLAND STEEL COMPANY, de Estados Unidos de N. A.—"Mejores en o relacionadas al acero, sus aleaciones y la manufactura de ellos".

110.—STANDARD OIL DEVELOPMENT COMPANY, de Estados Unidos de N. A.—"Una substancia para prevenir corrosión, compuesta de una sal obtenida por la acción de ácidos sulfónicos solubles en aceite, sobre metales alcalinos; ácidos que se obtienen tratando petróleo con ácido sulfúrico concentrado y un agente desgrasador".

111.—Sr. LUIS H. RECABARREN DEL CANTO. —"Un sistema de construcción de concreto armable".

Se da el presente aviso para los efectos de las oposiciones que pudieran deducirse.

EL DIRECTOR DEL DEPARTAMENTO DE INDUSTRIAS FABRILES.

Stgo.—14 Abril.

HIPODROMO CHILE

PRIMERA CARRERA. — A las 8.45 A M — Premio DICHOSA. — Serie A.— 1,400 metros.— Para tres años nacidos en Chile, no ganadores. — Peso: 56 kilos.—Premio: $ 6,000 al 1.o

E. Cáceres	Ab. Silva	1 Alcalá	56	2	Maidstone	Agripina	Lealtad
E. Inda	R. Cárdenas	2 Baconiano	[illegible]	6	Bacchus Rex	Vylha	D. Henriquez
E. Sepúlveda	J. S. Olivares	3 Chansonnier	56	13	Citoyen	...na	Siempre ...
M. Rodríguez	J. Orellana	4 Locarno	56	3	Chile II	Vigésima Novena	A. Gitano
L. A. Yáñez	H. Duque	5 Parcelero	56	8	Sagitario	Diurna	L. A. Yáñez
A. Aguilera	A. Villarroel	6 Sudermann	56	4	Quemao	Se Fué	El Rucio
H. Pérez	J. Alarcón	7 Tafi	56	5	Poor Chap	Tor Rosa	Junquillo
I. Erazo	L. Salas	8 Tricolor	56	7	Tristan	Michette	Olga María
P. Inda	P. Flores	9 Vendaval	56	11	Valentino	Pelambia	J. Valdés
D. Sandoval	D. Guzmán	10 Ajialina	56	10	Almodóvar	Edith	G. Vergara
A. Castro	A. Vásquez	11 Distinción	56	1	Ilión	De Primera	L. Alvarez
M. Feliú	E. Orellana	12 I. María	56	9	Saint Emilión	Sparkle	B. de Pérez
J. Carrasco	L. Rodríguez	13 Sabrosa	56	12	Sin Sabor	Estigma	El Oro

SEGUNDA CARRERA.—A las 9.15 A. M.—Premio DICHOSA.—Serie B. —1,400 metros.—Para tres años nacidos en Chile, no ganadores.—Peso: 56 kilos. — Premio: $ 6,000 al 1.o.

E. Núñez	D. Donoso	1 Carolus	56	10	Digno III	Carlinetta	Shanghai
J. Melina	A. Vásquez	2 Fenomenal	56	12	Falkland	Bachka	B. Lajas
R. Astudillo	J. Gaete	3 Fotógrafo	56	4	Kodak	Telinga	Amistad
J. Medina	V. González	4 Gangster	56	6	Piamonte	Palatina	Chiflón
S. Miranda	L. Rodríguez	5 Pelelero	56	13	Scaramouche	Piel Roja	H. Arms
L. A. Parada	J. E. Ulloa	6 Piduco	56	14	Almodóvar	Zevot	Kelly
J. Donaire	G. Sarmiento	7 Saratán	56	11	Cantaflor	Irissarry	
E. Sepúlveda	J. S. Olivares	8 Tommy	56	8	Husard	Marsellesa	
L. A. Yáñez	H. Duque	9 Vanidoso	56	1	Stockwell II	Visapur	L. A. Yáñez
C. Ruz	Ab. Silva	10 Baviera	54	5	Urbión	Rose Bonheur	Sublime
A. Muñoz	L. Miranda	11 C. Dulce	54	[illegible]	G. Imperial	Cúspide	San Eduardo
I. Yáñez	B. Cornejo	12 Ginger Ale	54	[illegible]	Brown	La Mouche	I. Yáñez
D. Sandoval	D. Guzmán	13 Red Star	54	2	Milímetro	Rosa Roja	Palomar
E. Scala	E. Orellana	14 Satanela	54	[illegible]	Charmer	La Pingüina	E. Scala

TERCERA CARRERA. — A las 9.45 A. M.—Premio DESDEN.— Sexta serie. — 1,500 metros.— Handicap. —Premio: $ 5,000 al 1.o.

J. Melero	H. Inda	1 Papito	51	2	Henry Lee	Pelegrina	F. Chamorro
H. Pérez	F. Valls	2 Ilicio	59	10	Poor Chap	Isadora	H. Pérez
D. Sandoval	D. Guzmán	3 Pigmaleón	57	3	Quemao	Burbujita	G. Jiménez
G. de la Cerda	G. Sarmiento	4 Percalina	54	9	Kodak	Palisandra	G. de la ...
A. Castro	No corre	5 Orleans	55	7	Maidstone	Oravitza	L. Alvarez
J. C. Castro	D. Neira	6 Espumoso	54	6	Salpicón	Lager	H. Arms
M. Barrera	C. Gamboa	7 Nipón	54	5	Poor Chap	Nurse	I. Jordan
E. Scala	E. Orellana	8 Lunar	52	8	Milenko	Pie qui Chante	F. Sánchez
E. Rodríguez	L. Rodríguez	9 Mitrailleur	49	1	Armateur	Marianne	S. Lavín
R. Díaz	J. S. Olivares	10 Viruta	47	11	Lunático	Regina III	R. Díaz
J. Ramírez	H. Duque	11 Nocalea	46	4	Noctovisión	Sorella	Manzanar

CUARTA CARRERA. — A las 10.15 A. M.—Premio DESDEN. —... serie.— 1,500 metros. — Handicap. —Premio: $ 5,000 al 1.o

A. Muñoz	J. Morales	1 Féride	[illegible]	[illegible]	Falso Dios	Azpeitia	Barry ...
A. Luna	J. González	2 C. Brandy	[illegible]	[illegible]	Citoyen	La Perichole	M. Romero
H. Pérez	J. Carrasco	3 Ligereza	[illegible]	[illegible]	Eton	Alita	H. Pérez
C. Quezada	M. Quezada	4 Nocaimo	[illegible]	[illegible]	Noctovisión	Cerneja	Río Claro
F. Guerra	A. Villarroel	5 Petreyo	[illegible]	[illegible]	El Perla	Fix	Marly
H. Pérez	O. Ulloa	6 Minerva	[illegible]	[illegible]	Nid d'Or	Antioquia	Daniel ...
M. Vivallos	Osc. Gutiérrez	7 Siria	[illegible]	[illegible]	Esquife	Friquette	M. Vivallos
J. Herane	G. Cabrera	8 Chifulita	[illegible]	[illegible]	Alma Tadema	Destreza	A. Herane
G. de la Cerda	G. Sarmiento	9 Responso	[illegible]	[illegible]	Henry Lee	Repisa	G. de la ...

QUINTA CARRERA. — A las 10.45 A M —Premio DESDEN. — Cuarta serie — 1,500 metros. — Handicap. — Premio: $ 5,500 al 1.o.

P. Polanco	C. Rebolledo	1 Quintana	[illegible]	1	Camacho	Q. of the Grass	P. Polanco
J. Suárez	E. Asenjo	2 Nochielo	[illegible]	[illegible]	Noctovisión	Depravada	La Palma
R. Pérez	D. Neira	3 Quimel	[illegible]	[illegible]	Bayaceto	Vía Láctea	Santa ...
A. Muñoz	J. Morales	4 Empeñosa	[illegible]	[illegible]	Alma Tadema	Pata Mesa	Benavente
D. Sandoval	J. Carrasco	5 Hucha	[illegible]	10	Saint Emilión	Mummie II	El ...
D. Pérez	P. Flores	6 Jarana	[illegible]	[illegible]	El Peral	Juerga	Valparaíso
M. Martínez	Ab. Silva	7 Vladimir	[illegible]	[illegible]	Maidstone	Volage	V. ...
J. Donati	J. González	8 Hechicero	[illegible]	[illegible]	Saint Emilión	Q. of Sheba	L. ...
J. Carrasco	B. Cornejo	9 Talquipén	[illegible]	[illegible]	Knocker	Bien Linda	M. ...
A. Donati	J. Molina	10 Odisea	[illegible]	[illegible]	Falso Dios	Odisea II	Curicano
A. Aguilera	I. Marchant	11 Zapirón	[illegible]	[illegible]	Tenerife	Irish Society	P. ...

SEXTA CARRERA — A las 11.20 A M —Premio DESDEN. —Primera serie.—1,500 metros.— Handicap. — Premio: $ [illegible] al 1.o

E. Cáceres	J. Carrasco	1 Krakovia	[illegible]	[illegible]	Maidstone	Mezzo Soprano	E. Cáceres
J. Cavieres	O. Ulloa	2 Gil Robles	[illegible]	10	Firmament	Sarmentosa	J. A. ...
F. Peralta	E. Asenjo	3 Looping	[illegible]	[illegible]	Firmament	Volteiana	J. ...
D. Sotomayor	No corre	4 Sensación	[illegible]	[illegible]	Tagore	Mlle. de Clermont	Don ...
J. Valenzuela	F. Marchant	5 Malico	[illegible]	[illegible]	Tanner	Malita	Parral
C. Quezada	J. Molina	6 Pompoon	[illegible]	[illegible]	Salpicón	Sarmentosa	C. ...
J. Zúñiga	F. Santander	7 One Penny	[illegible]	[illegible]	Nacre	Frondosa	Los ...
D. Pérez	L. Rodríguez	8 Cité	[illegible]	[illegible]	Sparus	Citoyenne	J. M. ...
M. Vivallos	A. Vásquez	9 Kobi	[illegible]	[illegible]	Trascendente	Odessa	M. ...
E. Nannucci	E. Orellana	10 Agustín	[illegible]	[illegible]	Sparus	Aurofobia	R. ...

SEPTIMA CARRERA — A las 11.55 A. M.—Premio DESDEN. — Tercera serie. — 1,500 metros. — Handicap. —Premio: $ 6,000 al 1.o.

J. Cavieres	O. Ulloa	1 Juncal	58	7	Negrero	¿Quién Es?	E. ...
E. Nannucci	J. Morales	2 Choshuenco	57	10	Campanazo	Dorama	Choshuenco
H. Pérez	J. Alarcón	3 Filigrana	55	4	Henry Lee	Filibus	Los ...
A. Donati	J. Gaete	4 H. Mucho	55	11	Vermillion Pencil	Desenvoltura	Fo...
L. H. Labra	J. Herrera	5 Mastuerzo	55	5	Citoyen	Fontaine	El ...
J. Medina	J. Flores	6 Bee	54	[illegible]	Statutto	Napkin	Huasco
J. Donati	J. Ahumada	7 Pocholita	54	2	Kodak	[illegible]	L. A. ...
A. Brequr	J. Orellana	8 Salarrón	54	[illegible]	Salpicón	Chi Fochet	Santa ...
G. Valenzuela	J. E. Ulloa	9 Eritrea	52	[illegible]	Maidstone	[illegible]	Sporting
P. Polanco	J. F. Marchant	10 Dargelin	51	[illegible]	Tagore	Belle Alliance	Sociedad
J. Ramírez	J. Molina	11 Averno	50	4	Poor Chap	[illegible]	J. ...

OCTAVA CARRERA — A las 12.30 P. M —Premio DESDEN. — Segunda serie —1,500 metros.— Handicap. —Premio: $ 7,000 al 1.o.

H. Cisternas	E. Castillo	1 Dulzurita	59	7	El Perla	Dulzura	El ...
E. Scala	E. Asenjo	2 Sendai	58	10	Tagore	Sweet Cyra	Los ...
A. Breque	J. Orellana	3 C. Rojo	56	3	Citoyen	Url	...
E. Nannucci	J. Morales	4 Ingénuo	56	5	Saint Emilión	Bronusta	J. ...
J. Vial	M. Quezada	5 Cabocla	55	11	Saint Emilion	Reina Alegre	El ...
J. Cavieres	O. Ulloa	6 Ethiopie	55	12	Joy Bird	Efectiva	F. ...
D. Pérez	P. Flores	7 A. Pagano	54	13	Royal Alarm	Kiss Me	O. ...
J. Melero	S. Ojeda	8 Volteo	54	8	Royal Alarm	Volturna	F. ...
S. Avila	J. González	9 Disraeli	53	4	Ardellón	Dama Audaz	Pochalo
E. Inda	Orl. Gutiérrez	10 Germinal	52	9	Saint Emilion	Yokoska	Primavera
J. Castro	Osc. Gutiérrez	11 Leoncillo	52	6	Firmament	Pibona	A. ...
A. Muñoz	J. Marchant	12 Fadeiro	50	1	Piamonte	Murga	Jun...
	A. Villarroel	13 Ya Voy	48	2	Tupá	Verbena II	San ...

Grimsby deberá imponerse en el premio "Internacional"

Las ventajas que por reglamento recibe en el peso, le darán grandes probabilidades para ganar la bolsa de $ 50.000 y reconquistar el título de crack de las pistas.— Payaso y Sibila sobresalen en las competencias de productos. — Azaque en la prueba condicional y Llantén en el handicap de 2.000 metros, son nuestros preferidos

SER GUT, PUEBLA, MANICERO Y FILO SE DESTACAN EN LOS HANDICAPS DE VELOCIDAD, QUE COMPLETAN EL PROGRAM A DEL CLUB HIPICO

El tercer día de carreras del Club Hípico, anuncia para esta tarde la disputa del clásico "Internacional" competencia que anualmente congrega a los mejores caballos de tres años y más que se encuentran en training.

Hoy los aficionados asistirán por miles a la cancha, ya que se trata de una contienda extraordinaria, pues se enfrentarán 5 campeones consagrados de nuestras pistas y que dirimirán supremacías al luchar por una bolsa de cincuenta mil pesos.

También participarán, entre los cinco rivales, un importado: el argentino Copete, dándole así a la carrera más significado, con forme con el nombre que lleva la competencia.

LOS CINCO ENEMIGOS

Pocas veces toca presenciar competencias de tan alto interés como la de esta tarde, pues el "Internacional" ha congregado a verdaderos campeones, que deben luchar con guapeza desde que se alcen las cintas, rindiendo todo su esfuerzo en los últimos doscientos metros, donde verdaderamente se verá la clase, ya que se trata de un recorrido severo, como son los 2,600 metros de esta importante prueba.

COPETE, el noble hijo de Iniciador, se ha presentado en cuatro ocasiones en el presente año, actuando en Viña del Mar. En dos encuentros ha salido airoso, imponiéndose en la milla de la Copa "El Mercurio", venciendo en esta ocasión a Rosarina y en el premio "Casino Municipal de Viña del Mar", sobre 1900 metros, donde con 57 kilos aventajó nuevamente a Rosarina y también a Visión Day y Trafalgar, dispensándoles a sus enemigos apreciables ventajas en el handicap. El defensor de la ensena Tricolor de don Ernesto Bouquet, llegará a la gran carrera muy bien entrenado y son muchos los partidarios que tendrá el excelente pupilo de Daniel Sandoval.

MR. LEE, tiene a su haber en el presente ano el clásico "Valparaíso Sporting Club", sobre 2,400 metros, competencia en que derrotó a duras penas a Rosarina y Copete, en el sugestivo tiempo de 2.29, lo que demuestra que el hijo de Henry Lee es corredor a las derechas y venderá muy cara su derrota.

TRAFALGAR ganó en el mejor de los estilos el clásico "Viña del Mar", sobre 2.400 metros ganando a Lionel y Mister Lee, cuya defección la atribuyeron muchos al tren lento en que se desarrolló la prueba, anulando así al galopador Mr. Lee y favoreciendo a Trafalgar que, como caballo ligero, tenía que aprovechar su rapidez en la recta decisiva. Prueba de ello es que Lionel llegó de los últimos en el "Gran Premio Hipódromo Chile", porque entonces la carrera se desarrolló a un tren violento, desde las primeras distancias. Con todo y dada la suerte que siempre ha caracterizado al stud "Limarí" no sería de extrañarse que Trafalgar resultara ganando en el mejor de los estilos.

ROSARINA, no obstante su reconocida clase, ha estado perdiendo ante enemigos como los que tendrá esta tarde, y en todo el verano no pudo anotarse algún triunfo, llegando muy cerca de sus vencedores. En sus cotejos durante la semana la guapa defensora del corral "El Rosarino", se ha visto en grandes condiciones, lo que nos induce a señalarla para el segundo puesto dejando el sitio de honor para Grimsby.

GRIMSBY, en efecto, es el llamado a imponerse. Durante el verano el hijo de Poor Chap confirmó sus notables condiciones viéndose empañada su campaña por su derrota en el "Gran Premio Hipódromo Chile", la que tiene sus atenuantes, más que nada por la gran ventaja en el peso que dispensaba a sus enemigos y también porque era la primera vez que corría en la cancha de La Palma.

Ahora el defensor de los colores de don Pedro Rojas encontrará una gran oportunidad para rehabilitarse ampliamente, toda vez que recibirá él los kilos y actuará en una cancha de césped en la que ha conquistado brillantes victorias.

PAYASO EN LA INICIAL

Comenzará el programa con una carrera reservada a los potrillos de dos anos no ganadores, los que actuarán en 1.100 metros y en número de ocho saldrán a la pista a luchar por $ 9.000 de premio.

Almudevar, que corrió en "El Debut" finalizando 6.o; Bilbao, cuarto en la prueba ganada por Rancho Rebelde; Nobody, que avanzó mucho escoltando a Funiculí y Payaso, que remató 4.o en "El Debut", son las cartas más recomendables y entre ellos hay que buscar el ganador. Nos decidimos por Payaso para el sitio de honor, ubicando en los placées a Nobody con Almudevar.

SIBILA, DE UN VIAJE

Análoga a la anterior es la segunda prueba, eso si que reservada a las potrancas. Sólo Artemice ha rehusado el enquentro, y entre las trece anotadas que quedan la elección es complicada, toda vez que varias debutantes alternarán con las que ya se conocen.

Domitila, cuyo debut dejó buena impresión; Birmania, que escoltó a Cap Ducal y Sibila; Mallorca, por su cuarto puesto en la carrera ganada por Selvática; Plasencia, cuyas tres presentaciones viñamarinas fueron mejorándose paulatinamente y Sibila, que demostró su gran ligereza al ocupar el segundo lugar en "El Debut" han de contar con más partidarios que las otras competidoras. Nos decidimos por Sibila para el sitio de honor, dejando en los placées a Birmania y Plasencia.

AZAQUE EN LA TERCERA

Sobre una milla es la competencia condicional que tocará correrse en tercer lugar, prueba de la que solo ha desertado Tzarevitz.

Entre la docena de aspirante a los $ 7.000 de premio, es difícil escoger el probable vencedor, pues analizando las anteriores perfomances de los más capacitados, tenemos que Pertinax reapareció en la capital llegando tercero de Armenie y Manzanares en el mismo recorrido; Azaque ha estado corriendo con elementos superiores y ha llegado entre los primeros; Tirillento corrió discretamente en la prueba ganada por Fatalito y Esmeralda luce un training que le aportará muchos partidarios. Nosotros optamos por Azaque para el primer puesto, ubicando en los placés a Esmeralda con Pertinax.

LLANTEN EN LA CUARTA

El premio "Cantimplora", handicap sobre 2,000 metros figura en cuarto lugar de la cartilla, competencia reservada a los caballos de 3 años en el que harán acto de presencia ocho rivales, después del retiro de Gitano, que nada tenía que hacer en esta carrera.

Insignia, derrotada injustamente el domingo por sus indocilidades; Coco y Caña, con honrosa actuación en Viña del Mar, reapareciendo en muy buenas condiciones; Curralhue, que no figuró el domingo, pero anteriormente cuarto de Tex Rickard, Bee y Azaque; Llantén, aun perdedor, pero con varias figuraciones y Armenie, cuya última victoria fué toda una revelación, han de brindar al aficionado con un emocionante final en el que triunfará el que corra con mas fortuna.

Nos inclinamos por Llantén, que fué vencido estrechamente por Roland y Haifa, cuando empataron en 1,900 metros en Viña del Mar, señalando en los placés a Coco y Caña con Curralhue.

SER GUT EN LA QUINTA

Una de las series de los handicaps de 1,000 metros se disputará en quinto lugar, premio "Canción", prueba que no se simplificó con el retiro de Padutina, pues casi todos los anotados llevan justas aspiraciones a la bolsa de $ 6.000 ofrecida al ganador.

Se Gut, tercero en sus dos últimas presentaciones; Delfy, montado por Osvaldo Ulloa; Armande, cuya dirección se le ha encomendado a última hora a Pedro Flores y Cute Eyes, bien puesto a 52 kilos, lucharán en los últimos metros de la recta. Nuestras preferencias están por Ser Gut, ubicando en los placés a Delfy con Armande.—

PUEBLA EN LA SEPTIMA

Una de las carreras más interesantes resultará la séptima, también handicap sobre 1.000 metros y que se correrá en seguida del clasico.

La Internacional, que reapareció ganando en Viña del Mar en 800 metros, imponiendose en 800 metros en la última reunión de la temporada, destaca tanta opción como Severito, que figura en todos sus compromisos, o que Grial, que también en la temporada de Verano figuró frecuentemente en el marcador. También Puebla, que gano en su última presentación en el Sporting, venciendo a Cacheteo y Ser Gut, es enemiga digna de triunfar, así como Fatalito, que ya el domingo pasado se impuso al gran estilo y que Sugar Fly, también ganadora en su última presentación.— Además tenemos a Genovesa, Consúl, Oklahoma y Perla Falsa como cartas cotizables de este difícil y atrayente handicap y que a los pesos que les correspondieron también pueden aspirar a una colocación privilegiada en el marcador.

Resumiendo, recomendamos para ganador a Puebla, yegua que mantiene un gran estado; dejando para escoltarla a Sugar Fly con Severito.

MANICERO EN LA OCTAVA

El retiro de Mazzantini dejó menos complicada la serie principal de los handicaps de mil metros, a correrse en penúltimo lugar de la cartilla.

Manicero, que atraviesa por un momento magnífico, como lo demostró en su última en que llegó segundo, cargando peso prohibitivo, es carta tan brava como Tintoretto, el noble pupilo de Breque que es campeón para recorridos cortos o que Rodolfo, que por su gran ligereza es capaz de ponerse temprano a salvo de las arremetidas de sus enemigos más peligrosos. Por otra parte, hay que considerar también la opción de Aprietito, que si es secundario por sus performances viñamarinas, en cambio puede rehabilitarse por el descanso a que fué sometido y porque en la capital ha logrado brillantes triunfos.

Además Vodka, por su reciente triunfo sobre Malico, es otra de las cartas temibles y De Bono, que se nos informa que ha trabajado en forma sobresaliente. Recomendamos para ganador a Manicero, ubicando en los placés a De Bono con Rodolfo.

FILO EN LA FINAL

Interesante y complicada también es la prueba de clausura, con doce anotaciones, en su mayoría con probabilidades, gracias a la acertada labor del handicapper, pues equiparó las opciones y dejó así sumamente difícil la carrera y apta para un dividendo elevado.

Malabar, Khamil y Zuncho, entre los pesados, son enemigos tan peligrosos como Filo, Convallaria, Bombilla y Aurora entre los que cargan los pesos más bajos. La elección más que nada es cuestión de suerte, siendo nosotros partidarios de Filo para ganador, dejando en los placées a Zuncho y Bombilla.

CABALLOS QUE NO CORRERAN EN LA REUNION DE HOY

Segunda.— Artemice.
Tercera.— Tzarevitz.
Cuarta.— Gitano.
Quinta.— Padutina.
Octava.— Mazzantini.

Los cracks de nuestras pistas han triunfado en el Premio Internacional

Ganadores de este clásico sobre 2,600 metros desde 1918 hasta nuestros días

Año	Nombre	Edad	Peso	Jinete	Tiempo	Premio	Propietario
1918	Captain	4	60	J. Salfate	2.48	10,000	"Kangaroo"
1919	Bishop	3	53.2	M. Pérez	2.52	10,000	P. Rosselot
1920	Salpicón	3	56.2	J. Salfate	2.47	12,000	D. J. Lyon
1921	Salpicón	4	60	J. Salfate	2.57 3|5	15,000	D. J. Lyon
1922	La Grippe	3	54	J. Arancibia	2.50	15,000	J. Rodríguez
1923	Welladay	5	58	J. F. Bernal	2.45 3|5	15,000	"Indígena"
1924	Portos	3	56	V. Jara	2.47 4|5	20,000	L. Lamoliatte
1925	Risa Loca	6	58	R. Ubilla	2.47 3|5	20,000	"Tangolaya"
1926	Sin Sabor	4	56	H. Ramírez	2.46 3|5	40,000	"Nos"
1927	Caimacán	4	56	A. Gutiérrez	2.48 4|5	40,000	"Limited"
1928	Cantimplora II	4	54	A. Gutiérrez	2.44 2|5	40,000	"Nos"
1929	Cantimplora II	5	58	L. González	2.44 2|5	40,000	E. Bouquet
1930	Melchor	5	60	M. Villena	2.47	40,000	"Limited"
1931	Caloría	5	58	J. M. Baeza	2.46	40,000	"Metrenquil"
1932	Trampiato	4	56.3	J. M. Baeza	2.45	25,000	"Alegría"
1933	Oakland	4	60	A. Gutiérrez	2.53 1|5	25,000	"Kangaroo"
1934	Norton	3	56	J. M. Baeza	2.43 1|5	30,000	"Adeline"
1935	Raudal	4	60	M. Villena	2.52	40,000	Agustín Vial V.
1936	Chiste	4	60	F. Santander	2.51 3|5	40,000	E. Bouquet
1937	Chiste	5	61	J. M. Baeza	2.46	40 000	E. Bouquet
1938	Palais Royal	5	61	A. Gutiérrez	2.39 4|5	50,000	"Limarí"

NOTA.—El record de la distancia lo detenta Chiste con 2.39".

Nuestros favoritos para la reunión del C. Hípico

1.a carrera: Payaso, Nobody y Almudevar.
2.a carrera: Sibila, Birmania y Plasencia.
3.a carrera: Azaque, Esmeralda y Pertinax.
4.a carrera: Llantén, Coco y Caña y Curralhue.
5.a carrera: Ser Gut, Delfy y Armande.
6.a carrera: Grimsby y Rosarina.
7.a carrera: Puebla, Sugar Fly y Severito.
8.a carrera: Manicero, De Bono y Rodolfo.
9.a carrera: Filo, Zuncho y Bombilla.

Los aprontes de la semana en el Club Hípico

LUNES 10 DE ABRIL DE 1939

(PISTA DE CARRERA GRANDE)

DOMITILA, montada por L. A. Morgado; GAZALA, J. Herrera, y TAMERUN, por M. Díaz pasaron 1,100 metros en 1.11; ganó Domitila por varios cuerpos; los otros dos llegaron iguales.

PINTA, montada por Alf. Silva, y GLASS QUEEN por O. Ulloa pasaron 1,100 metros en 1.12, llegaron iguales.

MAR CASPIO, montado por E. Orellana, y MILO, M. Vera, pasaron 1,000 metros en 1.6 llegaron iguales.

BACCARA, montada por J. Orellana y VIENTO FRESCO, por E. Orellana, pasaron 1,000 metros en 1. llegaron iguales.

TENTADORA, montada por C. Guerra, y MI ON, por L. Rodríguez, pasaron 700 metros en 44, llegaron iguales.

ALCATRAZ, montado por O. Ulloa, y LUCIANO por Alf. Silva, pasaron 1,100 metros en 1.12, llegaron iguales. Alcatraz se vió muy fácil.

TRAFALGAR, montado por E. Orellana, pasó 2,600 metros en 2.55.

ONDINA, montada por D. Guzmán, y LA GUAPA, G. Cornejo, pasaron 1,000 metros en 1 4 3|5, llegaron iguales.

COPETE, montado por J. Carrasco, pasó una vuelta en 2.48.

WHITE HORSE, montado por J. [illegible], y TANQUE, C. Leiva pasaron 700 metros en 46, llegaron iguales.

BURGOGNE, montada por O. Ulloa, pasó 700 metros en 45 2|5.

PAYASO, montado por J. Carrasco y ATAHUALPA, por O. [illegible], pasaron 1,100 metros en 1 10, ganó Payaso por varios cuerpos.

MALLORCA, montada por J. F. Marchant, y NOBODY, E. Orellana, pasaron 1,100 metros en 1.14, ganó Mallorca por un cuerpo.

ORDENADO, montado por D. [illegible], pasó 1,100 metros en 1 [illegible].

LLANTEN, montado por J. [illegible], pasó 1,800 metros en 1.46.

(PISTA DE CARRERA DE INVIERNO)

TAPITO, montado por L. [illegible], pasó 1,400 metros en 1 33 2|5.

[illegible] montado por H. [illegible] y CHATELAINE, por O. Gutiérrez, pasaron 1,000 metros en [illegible] 4|5, llegaron iguales.

[illegible], montado por J. Carrasco, e INFIERNO por J. F. Marchant, pasaron 1,600 metros en 1.41 2|5, llegaron iguales.

[illegible], montada por L. Salas, pasó 800 metros en 51 3 5.

PROCURA, montada por J. Orellana, pasó 1,600 metros en 1.43 3|5.

CONNAUGHT, montado por F. Flores, pasó 1,200 metros en 1.15 3|5.

CUTE EYES, montado por L. Salas, pasó 800 metros en 51.

[illegible], montada por F. Santander, pasó 1,200 metros en 1.1[illegible].

SALARRON, montado por aprendiz, pasó 700 metros en 44.

(PISTA DE ARENA)

GERMINAL, montado por O. Gutiérrez, pasó 1,000 metros en 1.8.

ERITREA, montada por aprendiz, pasó 700 metros en 47 2|5.

NAGETA, montada por J. Gonzales, pasó 1,000 metros en 1.6 3|5.

MALICO, montado por J. Morales, pasó 800 metros en 52.

JOCOSA, montada por C. Salas, pasó 600 metros en 39 2|5.

LAS PEÑAS, montada por aprendiz, pasó 1,400 metros en 1.38 2|5.

PUEBLA, montada por J. Alarcón, pasó sin apuro 700 metros en 48 2|5.

DE BONO, montado por C. Arenas, pasó 400 metros en 24 3|5.

ORLEANS, montada por J. Herrera, pasó 1,400 metros en [illegible].

[illegible], montado por L. Barrera, pasó 700 metros en 44 3|5.

[illegible] ERRANTE, montado por J. Herrera, pasó 1,400 metros en 1.37.

[illegible], montado por Rodríguez, pasó 600 metros en [illegible].

GALACTITA, montada por A. Valdés, pasó 700 metros en 47.

DISTINCION, montada por E. Orellana, pasó 1,400 metros en [illegible] 2.5.

OKLAHOMA, montada por L. Rodríguez, pasó 700 metros en 45 3|5.

ANGOLINA, montada por M. Vera, pasó 800 metros en 53 3|5.

NARCETA, montada por V. González, pasó 1,000 metros en 1.6 3|5.

KHAMIL, montado por V. González, pasó 500 metros en 31.

SIN APURO, montado por J. Herrera, pasó 1,400 metros en 1.35.

FORMICHE, montada por M. Vera, pasó 600 metros en 38 3|5.

QUINTANA, montado por O. Maira, pasó 1.400 metros en 1.37.

SOMALI, montado por J. Herrera, paso 800 metros en 54.

VIERNES 14 de ABRIL de 1939

(Pista de Arena)

COPETE, montado por J. Carrasco, pasó 800 metros en 53, después de un descanso, repitió 1,200 en 1.20.

SALARRON, montado por J. Orellana, pasó 600 en 38 2|5.

RULER, montado por D. Guzmán, pasó 700 en 49; repitió en 44.

LA FAYETTE, montado por O. Gutiérrez, pasó 300 en 18 3|5; repitió igual.

HUCHA, montada por J. Carrasco, pasó 700 en 46 2|5.

HICIO, montado por F. Valls, pasó 300 en 18 3|5; repitió igual.

MAMBU, montado por O. Ulloa, pasó 700 sin apuro en 47 2|5.

JENOVESA, montada por E. Saavedra, movió 200 en 12.

DELFY, montado por aprendiz, pasó 200 en 12 2|5 repitió en 12 1|5.

AJIALINA, montada por D. Guzmán, pasó 300 en 18 3|5, repitió igual.

FAR MOLTO, montado por P. Flores y Sandalia, por J. Carrasco, pasaron 700 en 45 2|5, llegaron iguales.

SEVERITO, montado por aprendiz y Malabar, por O. Ulloa, pasaron 200 en 12, repitieron en 12 2|5, llegaron iguales.

—DALCAHUE, montado por C. Leiva, pasó 700 metros en 45.

MALICO, montado por O. Gutiérrez, pasó 400 en 25, repitió 500 en 31.

BARRYMORE, montado por aprendiz, pasó 400 en 26, repitió en 25.

VOLTEO, montado por aprendiz, movió 400 metros en 25.

ARETINO, montado por L. Jara, pasó 700 metros en 45.

ALCATRAZ, montado por O. Ulloa, pasó 700 metros en 45.

STINGAREE, montada por J. Carrasco, pasó 300 en 18, repitió igual.

TE RICKAR, montado por aprendiz, largó 700 metros en 45.

QUEBRANTO, montado por L. A. Morgado, pasó 1,800 en 2.7.

TINTORETTO, montado por J. Orellana, movió 200 en 12 3|5, repitió igual.

SIBILA, montada por J. Molina, paso 400 en 25 1|5, repitió en 25.

LLANTEN, montado por J. Becerra, pasó 1,800 metros en 2.4 3|5.

EL KAHAL, montado por C. Guerra, pasó 600 en 39 2|5.

ARMANDE, montado por P. Flores, pasó 300 en 19, repitió en 18 3|5.

PROCURA, montada por O. Ulloa movió 500 en 30 2|5, repitió igual.

CUTE EYES, montado por R. Cárdenas, pasó 400 en 26, repitió igual.

FATALITO, montado por J. Orellana, pasó 200 en 12 3|5.

MI CHINITA, montada por aprendiz, pasó 800 metros en 53.

COCO Y CAÑA, montado por J. Morales, pasó sin apuro 600 en 40 [illegible].

PIF PAF, montado por P. Flores, pasó 1,200 metros en 1.22.

QUIMEI, montada por L. Jara, movió 500 en 3 3|5.

FERNEY, montado por J. Morales, pasó 800 metros en 54.

DE BONO, montado por J. Molina, movió 400 en 24 1|5, repitió 800 en [illegible].

INSULINA, montada por E. Arenas, pasó 1,000 metros en 1.6.

TENTADORA, montada por C. Guerra, pasó sin apuro 600 en 41 4|5.

VALIOSA, montada por E. Ulloa, pasó sin apuro 700 en 47 2|5.

VILLALONGA, montada por J. Herrera, pasó 400 metros en 25 [illegible].

LA GRUPA, montada por B. Cornejo, pasó sin gran apuro, 400 en 25 [illegible].

INFIERNO, montado por D. Guzmán, pasó 700 en 46, repitió en 45 3|5.

PADUTINA, montada por E. Saavedra, pasó 700 en 44 2|5.

ALI BEY, montado por aprendiz, pasó 700 en 45, repitió en 44 1|5.

CADETE, montado por Alf. Silva, pasó 1,600 metros en 1.50 3|5.

MALVEN, montado por L. A. Morgado, pasó sin apuro 500 en [illegible].

CONVALLARIA, montada por J. Molina, pasó 400 en 25, repitió en 24 [illegible].

HERO, montado por J. Herrera, pasó 600 metros en 38 2|5.

KI KU, montado por aprendiz, pasó 300 en 32 2|5.

CLUB HIPICO

PRIMERA CARRERA.— Premio CAPTAIN.— A la 1.45 P. M.— Para potrillos de dos años nacidos en Chile que no hayan ganado.— Peso: 54 kilos.—Premio: $ 9,000 al 1.o; 1,800 al 2.o; 1,100 al 4.o y 450 al 4.o— Distancia: 1.100 metros.

J. C. Castro	[illegible] Morales	1 Almudevar	54	5	Almodóvar	Chili Hué	H. Armas
G. Valenzuela	O. Ulloa	2 Bilbao	[illegible]	8	Pontoise	Bonita II	G. Valenzuela
P. Muñoz	A. Vásquez	3 Cantarín	54	4	Cantaflor	Mar Bravía	Odlón
D. Sandoval	J. Marchant	4 Nobody	54	7	Noctovision	Sorella	El Canoso
D. Pérez	J. Molina	5 Ordenado	54	[illegible]	Ojo por Ojo	La Porotera	Los Chongos
L. A. Figueroa	P. Flores	6 Owens	54	2	Richard	Melibea	Gualco
H. Pérez	J. Carrasco	7 Payaso	54	6	Firmament	Sal de Agua	La Morena
L. H. Labra	J. Herrera	8 White Horse	54	[illegible]	Oakland	Liliana II	El Rosarino

SEGUNDA CARRERA.— Premio CONSTANZA.— A las 2.15 P. M.— Para potrancas de dos años que no hayan ganado.— Peso: 52 kilos.— Premios: $ 9,000 a la 1.a; 2,200 a la 2.a; 1,100 a la 3.a, y 450 a la cuarta.— Distancia: 1,100 metros.

J. Bernstein	L. Salas	1 Altona II	54	7	Signum	Ascua	J. Bernstein
Rud. Díaz	M. Quezada	2 Chichaira	54	13	Apple Jack	Gheka	[illegible]
A. Echeverría	L. A. Morgado	3 Domitila	54	5	Godihue	Salica	E. Bouquet
E. Morice	B. Cornejo	4 Lagrona	54	2	Tropero	La Murra	Quijote
G. de la Cerda	No corre	5 Artemice	52	11	Joy Bird	Zarabanda	G. de la Cerda
A. Grilli	J. Herrera	6 Birmania	52	3	Rococó	La Paz	A. Lasalvia
P. Polanco	E. Orellana	7 Cenicienta	52	14	Charmer	Sufeta	Los Chongos
E. Rodríguez	J. Becerra	8 Jerezana	52	8	Saint Emilion	Last Sandal	Don Carlos
J. Cavieres	O. Ulloa	9 Luisiana	52	4	Tagore	Lyble II	J. Echeverría
D. Sandoval	J. Marchant	10 Mallorca	52	12	Rococó	Duradera	L. Maureira
L. Vásquez	A. Vásquez	11 Plasencia	52	10	Isabelino	Poligama	La Hora
O. Ruiz	G. Cabrera	12 Santita	52	1	Trujillo	Santa Tecla	F. Castro
S. Miranda	J. Molina	13 Sibila	52	9	Pontoise	Sierra	G. Silva
D. Galáz	A. Valdés	14 War Lady	52	6	War Boy	Pinturera	G. Rudloff

TERCERA CARRERA.— Premio CAMPANAZO.— A las 2.45 P. M.— Para caballos de cuatro años y más.— Peso: 48 kilos.— Recargo de 1 kilo por cada $ 3,000 o fracción mayor de $ 1,000 ganados sobre $ 5,000.— Premios: $ 7,000 al 1.o; 1,400 al 2.o; 700 al 3.o y 350 al 4.o—Distancia: 1,600 metros.

J. M. Baeza	O. Ulloa	1 Pertinax	58	11	Salpicón	Agua Rola	Lamoliatte
H. Pérez	E. Ulloa	2 Azaque	56	8	Falso Dios	Azpeitia	H. Pérez
D. Sandoval	D. Guzmán	3 El Ajial	56	2	Almodóvar	Edith	O. Vergara
Alej. Castro	J. Herrera	4 Hero	56	13	Ich Dien	Sixtina	Pitoche
D. Yáñez	J. Rodríguez	5 Corindón	55	10	Isabelino	Coraza II	S. Montes
L. A. Parada	L. Salas	6 Niblinin	54	5	Henry Lee	Nirvana	E. del Río
A. Echeverría	No corre	7 Tzarevitz	54	1	Agorero	Sucurro	H. Valdés
F. Peralta	G. Cabrera	8 Nochielo	53	9	Noctovision	Depravada	La Paloma
M. Rodríguez	N. N.	9 Tirillento	53	3	Buñuelito	Tirilla	A. Gatica
M. Rodríguez	A. [illegible]	10 Chirimoyo	50	4	Buñuelito	Chirimoyita	A. Gatica
M. Barrera	A. Vásquez	11 Esmeralda	50	12	Nid d'Or	Constantin.	Quijote
E. Nannucci	G. Sarmiento	12 Decalage	48	6	Paparrabias	Alarida	Film
I. Yáñez	E. Canales	13 Mirna Loy	46	7	Greenback	Vilna	I. Yáñez

CUARTA CARRERA. — Premio CANTIMPLORA II.— A las 3.15 P. M. — Para caballos de tres años.— Handicap.— Premios: $ 12,000 al 1.o; 2.400 al 2.o; 1.200 al 3.o y 600 al 4.o— Distancia: 2,000 metros.

J. Bustamante	T. 2.o Flores	1 Insignia	[illegible]	[illegible]	Saint Emilion	La Cuarta	I. [illegible]
C. Muñoz	J. Morales	2 Coco y Caña	[illegible]	[illegible]	Henry Lee	Quibalina	Pasatiempo
D. Yáñez	O. Ulloa	3 Curralhue	[illegible]	[illegible]	Falso Dios	Mantúa	Don Calixto
C. Rodríguez	J. Becerra	4 Llantén	[illegible]	[illegible]	Adam's Apple	Mothewort	L. Ossa C.
O. Silva	A. Vásquez	5 Armenie	47	[illegible]	Armateur	Pola Negri	H. Toro
Y. Yáñez	F. Marchant	6 Dúctil	47	[illegible]	Pantera	Desdeñosa	E. Oromo
A. Luna	L. Jara	7 Ch. Brandy	46	[illegible]	Citoyen	La Perichole	M. Romero
J. Suárez	No corre	8 Gitano	46	[illegible]	Maidstone	Gitanilla II	A. Pérez
F. Guzmán	E. Canales	9 Las Peñas	46	[illegible]	Greenback	Minor Perry	Eldorado

QUINTA CARREDA. — Premio CANCION.— A las 3.50 P. M.— Para caballos que hayan ganado más de $ 15,000.— Handicap.— Premios: $ 6,000 al 1.o— Distancia: 1,000 metros.

[illegible]	L. Orellana	1 Koenigsmark	[illegible]	[illegible]	Isabelino	Sea Ferry	Martuca
H. Pérez	J. Carrasco	2 Paraplegia	[illegible]	[illegible]	Tramplato	Paradoja	Alegría
F. Peralta	E. Asenjo	3 Pamnero	[illegible]	[illegible]	Paparrabias	Antilla	Cebolla
J. Rodríguez	J. Becerra	4 Ser Gut	[illegible]	[illegible]	Omar Emeth	Indirecta	J. Rodríguez
S. Rebeco	O. Ulloa	5 Delfy	[illegible]	[illegible]	Poor Chap	Donnora	Murga
J. Salfate	L. A. Morgado	6 Malven	[illegible]	[illegible]	Omar Emeth	Quintrala	J. Salfate
Ali. Castro	J. Herrera	7 Villalonga	[illegible]	[illegible]	Aborigen	Vinagrina	Shai ghai
L. A. Figueroa	P. Flores	8 Armande	[illegible]	[illegible]	Armateur	Jamás	Carcajada
Raf. Bernal	L. Cárdenas	9 Cute Eyes	[illegible]	[illegible]	Statuto	Bolemienne	F. Pilato
J. Carrasco	No corre	10 Padutina	[illegible]	[illegible]	Bayaceto	Putzuranka	Lincoyán
Art. Muñoz	J. Marchant	11 Periolas	[illegible]	[illegible]	Oalais	Indirecta	Amsterdam
A. Muscatt	E. Canales	12 Estival	[illegible]	[illegible]	Firmament	Sal de Fruta	La Unión
R. Ravello	C. Moreno	13 Miss X.	47	[illegible]	Quemao	Cincelada	Los Tocayos
Art. Aguilera	A. Vásquez	14 Malpina	[illegible]	[illegible]	Ich Dien	Marga	J. M. Fuentes
H. Martínez	L. Jara	15 Tom Boy	[illegible]	[illegible]	Lunático	Regina	Menerike

SEXTA CARRERA.— Premio INTERNACIONAL.— A las 4.25 P. M.— (Clásico).— Para caballos de tres años y más.— Peso de Reglamento.— Premios: $ 50,000 y un objeto de arte al 1.o; 10,000 al 2.o; 5,000 al 3.o, y [illegible] al 4.o— Distancia: 2,600 metros.

D. Sandoval	J. Carrasco	1 Copete	61	3	Iniciador	Copetuda	E. Bouquet
Art. Muñoz	J. Morales	2 Mr. Lee	60	1	Henry Lee	Wellaway	La Quiorma
H. Pérez	E. Asenjo	3 Trafalgar	[illegible]	[illegible]	Nid d'Or	Mucha Pena	Limarí
H. Labra	J. Herrera	4 Rosarina	[illegible]	[illegible]	Sin Sabor	R. de Castilla	El Rosarino
J. Cavieres	O. Ulloa	5 Grimsby	55	5	Poor Chap	La Gitana	P. Rojas R.

SEPTIMA CARRERA.— Premio COMISARIO.— A las 5 P. M.— Para caballos que hayan ganado más de $ 15,000.— Handicap. — Premio: $ 6,000 al 1.o— Distancia: 1,000 metros.

E. Cáceres	J. Silva	1 La Internacional	60	7	Saint Emilion	Mummie	Viejo Verde
J. A. Cavieres	O. Ulloa	2 Severito	60	1	Apple Jack	Socratina	Lota
C. Rodríguez	L. A. Morgado	3 Linajuda	50	[illegible]	Fair Play	Lindo	L. Ossa C.
J. M. Escalante	E. Saavedra	4 Grial	50	8	Poirdipala	Gemela	Remark
A. Grilli	P. Flores	5 Oberdán	54	3	Almodóvar	Pomaré	Sabina
H. Pérez	J. Carrasco	6 Puebla	[illegible]	14	Pregonero	Pécora	Los Insepar.
A. Breque	J. Morales	7 Fatalito	56	9	Citoyen	Nayada	Loma Blanca
L. A. Yáñez	M. Quezada	8 Sugar Fly	59	2	Lateo	Sugar Bird	F. Fontecilla
D. Sandoval	J. Marchant	9 Genovesa	[illegible]	[illegible]	Almodóvar	Donosura	G. Vergara
O. Quezada	A. Vásquez	10 Cónsul	[illegible]	6	Omar Emeth	Imperia	F. Santa C.
J. Suárez	G. Sarmiento	11 Monseigneur	47	10	Brown	Dignidad	A. Paric
J. Carrasco	E. Cornejo	12 Panchomé	47	5	Piba	Guinea	El Oromo
R. Celna	J. Becerra	13 Oklahoma	46	11	Milenko	A. L'Olel	M. González
Art. Muñoz	G. Cabrera	14 Perla Falsa	46	12	El Perla	Mchorra	A. Valencia

OCTAVA CARRERA. — Premio CALORIA.— A las 5.35 P. M.— Para caballos de tres años y más que hayan ganado más de $ 15,000.— Handicap.— Premios: $ 8,000 al 1.o; 1,600 al 2.o; 800 al 3.o y 400 al 4.o — Distancia: 1,000 metros.

J. Cavieres	O. Ulloa	1 Manicero	62	3	Nitrógeno	Flapper	E. Lyon
A. Breque	J. Morales	2 Tintoretto	59	8	Nid d'Or	Antioquía	C. Covarrubias
F. Peralta	E. Asenjo	3 Aprietito	[illegible]	6	Firmament	Voltcina	J. Prieto
D. Yáñez	J. Carrasco	4 Rodolfo	54	[illegible]	Champignol	Rada	A. Poirse
C. Muñoz	J. Molina	5 De Bono	52	[illegible]	Omar Emeth	La Razón	F. Molier
D. Sandoval	No corre	6 Mazzantini	[illegible]	[illegible]	Almodóvar	Ferela	D. Urrutia
J. Zúñiga	F. Santander	7 Capel	50	[illegible]	Nid d'Or	Alica	J. Vidal
J. Valenzuela	J. F. Marchant	8 Canigó	[illegible]	[illegible]	Himalaya	Badulio	Parra
U. Verdugo	A. Vásquez	9 Vodka	[illegible]	[illegible]	Brown	Ghimena	[illegible]

NOVENA CARRERA. — Premio CORALIA.— A las 6 15 P. M.— Para caballos que hayan ganado más de $ 15,000— Handicap.— Premio: $ 6.500 al 1.o— Distancia: 1,000 metros.

E. Cáceres	A. Gutiérrez	1 Galopito	[illegible]	[illegible]	Gin Cocktail	Galopa	Sta. Emma
J. Cavieres	O. Ulloa	2 Malabar	[illegible]	[illegible]	Tagore	Sierra Leona	G. Tejeda
J. C. Castro	J. Morales	3 Khamil	[illegible]	[illegible]	Bayaceto	Huérfana	Sta. María
J. M. Escalante	F. Flores	4 Sonámbulo	[illegible]	[illegible]	Kodak	Tainga	D. Gómez
J. Rodríguez	J. Becerra	5 Zuncho	[illegible]	[illegible]	Gammuiter	Zo.linda	J. Rodríguez
H. Pérez	J. Carrasco	6 Stingaree	[illegible]	[illegible]	Asoiero	Batavia	San José
P. Polanco	O. Maira	7 Barina	[illegible]	[illegible]	Tagore	B. Allaince	P. Polanco
L. A. Parada	E. Ulloa	8 Cutama	[illegible]	[illegible]	Almodóvar	Cu Hai Cura	A. Benavente
Art. Muñoz	J. Marchant	9 Filo	[illegible]	[illegible]	Falkland	Perciúncula	L. A. González
R. Méndez	J. Molina	10 Convallaria	[illegible]	[illegible]	Brown	La Mouche	A. Saavedra
J. Medina	E. [illegible]	11 Bombilla	[illegible]	[illegible]	Heidelberg	Acomodada	Pin Pon
B. Fuentes	A. Bravo	12 Aurora	[illegible]	[illegible]	Water Polo	Luz Maestra	Chantilly

Resultados de la reunión del domingo 9 de abril en el Club Hípico

1.a carrera.— 2,600 metros.— Vallas. — Condicional. — Peso reglamento

1.o Gral. Grant, 68 A. González.
2.o El Ajial, 71 A. Alzamora.
3.o Noche Obscura, 60 B. 2.o Rojas.
4.o Patiño, 71 M. Zúñiga.
N. T.— 5.o Coronel Parra, 71,1; 6.o Orel, 71,2.
Tiempo: 3 minutos.
Ganada por 4 cuerpos; el 3.o a 8 cuerpos.

2.a carrera.— 1,000 metros. — Condicional

1.o Rancho Rebelde, 54 P. Flores.
2.o Bula de Oro, 52 O. Ulloa.
3.o Bella Flor, 49 G. Sepúlveda.
4.o Bilbao, 53,9 A. Villarroel.
N. T.— 5.o María Antonieta, 53; 6.o Magistrado, 54; Capuleto, 54; L Ermipor, 54; Millan Astray, 54; Gerberá, 52.
Tiempo: 1 2|5.
Ganada por 3|4 de cuerpo; el 3.o a 1 1|2 cuerpo.

3.a carrera. — 1,000 metros.— Condicional

1.o Hecate, 51 J. Rodríguez.
2.o Fenomenal, 49 D. Guzmán.
3.o Gironda, 47,6 B. Cornejo.
4.o Lustrin, 48 L. Jara.
N. T.— 5.o Have a Drink, 47; 6.o Agüita e'Na, 51; Roselina, 53,1; Parcelero, 50; Semillón, 50; Baconiano, 48; Chelunga, 48 8; Gangster, 48; Inquieta, 48; Limache, 48; Lutecia, 48; Matón, 48; Pasco, 48; Piduco, 48; Puquillay, 48; Talquilla, 48.
Tiempo: 1 4|5.
Ganada por 1 1|2 cuerpo; el 3.o a 1 2 cuerpo.

4.a carrera. — 1,000 metros.— Condicional

1.o Fatalito, 57 E. Orellana.
2.o Nínive, 50 H. Duque.
3.o Nogada, 52 J. E. Ulloa.
4.o Cedrowa, 51 J. Cabrera.
N. T.—5.o Tirillento, 56; 6.o Siracusa, 51; Mística, 54; Yelcho, 54; Insulina, 53; Bona Sort, 52; El Kahal, 52; Decalage 51; La Misma, 50; Vanidoso, 48; Vettore, 48; Trayectoria, 46 7; Vuchen, 47.7.
Tiempo: 1 1|5.
Ganada por 3|4 de cuerpo; el 3.o a 1 cuerpo.

5.a carrera. — 1.000 metros.— Condicional.— Serie A

1.o Jellicoe 52 E. Orellana.
2.o Ciclón, 60 H. Inda.
3.o Ribbentropp, 53,7 A. Villarroel.
4.o Infanta Paz 55 J. Rodríguez.
N. T.— 5.o Rucamanqui, [illegible]; 6.o Pretencioso, 53; Marcó del Pont, 55; Ki-Ku, 54; Malcorada, 53; Hard Luck, 51.
Tiempo: 1 1|5.
Ganada por 3|4 de cuerpo; el 3.o a 1|2 cabeza.

6.a carrera. — 1,600 metros.— Handicap (clásico)

1.o Anaconda, 57 J. Morales.
2.o Sensación, 51 F. Santander.
3.o Krakovia, 55 J. Carrasco.
4.o Gipsy Girl, 53 P. Flores.
N. T.— 5.o Bouganvilla, [illegible]; 6.o Fox Terrier, 50.
Tiempo: 1.36 1|5.
Ganada por 3 1|2 cuerpos; el 3.o a 1 1|2 cuerpo.

7.a carrera. — 1,300 metros.— Handicap.—Segunda serie

1.o Caloría II, 55 O. Ulloa.
2.o Walpole, 57 J. A. Herrera.
3.o Cambrillón, 59 A. Gutiérrez.
4.o Ferney, 52 6 J. Morales.
N. T.— 5.o Mi Chinita, 4[illegible]; 6.o Pontinia, 56; Quebec, 5[illegible]; Gitano, 52; Glorificado, 48; [illegible]landesa, 47; Maribú, 46 (rodó).
Tiempo: 1.31 4|5.
Ganada por 1|2 cuerpo; el 3.o a 3|4 de cuerpo.

8.a carrera — 1 500 metros.— Handicap.—Primera serie

1.o Tex Rickard, 53 J. Carrasco.
2.o Insignia, 47 J. R. [illegible].
3.o Alí Bey, 47.9 E. Orellana.
4.o Kuroki, 53 O. Ulloa.
N. T.— 5.o Roland, 57; 6.o Curralhue, 47; Cadete, 60; Ingenuo, 55; Silfo, 50.2.
Tiempo: 1.30 4|5.
Ganada por 1 cuerpo; el 3.o a 1 cuerpo.

9.a carrera. — 1,800 metros.— Handicap

1.o Guaulemu, 54 F. Santander.
2.o Azaque, 46 J. E. Ulloa.
3.o Haifa, 48 J. F. Marchant.
4.o Vendeador, 48.6 E. Orellana.
N. T.— 5.o Volteo, 56; 6.o Hero, 46 3; Ripley, 61; Iamir, 54; Polvorienta, 54; Insípido, 50; Chatterbox II, 46.
Tiempo: 1.51 1|4.
Ganada por 1 cuerpo; el 3.o a 1 cabeza.

Madres: contra COCIDURAS de su guagua PASTA SECOL

MARCAS COMERCIALES

Marcas solicitadas desde el 30 de Marzo hasta el 13 de Abril inclusives.

Santiago, 15 de Abril de 1939.

Clase 3.— Abonos minerales naturales. — CALERA SANTA ROSA.

Clase 4.— Metales, ferretería, cerrajería.— NOVO, MARABU.

Clase 7.— Piedras elaboradas, cementos, yesos, baldosas.— CALERA SANTA ROSA.

Clase 20.— Adhesivos pinturas, pastas, etc. — NEGUS.

Clase 21.— Jabón común y preparaciones para lavar y limpiar.— ETONNER, SOLIS.

Clase 30.— Maquinas y aparatos de servicio higiénico y aseo, etc —SPEED QUEEN.

Clase 34.— Refriger dor [illegible], aparatos para fabricar hielo y helados, etc. — SHELVADOR SPEED QUEEN.

Clase 36.— Maquinaria y vehículos; accesorios. — CUMMINS, CIRCE.

Clase 37.— Telégrafos, teléfonos, radio, señales. — VICTORFON.

Clase 44.— Hilos, hilados, cordeles.— IRIS.

Clase 45.— Telas.— DOS GANSOS, DOS CISNES EL PATRIOTA, CENTENARIO, BUENAS MADRES, WILD.

Clase 47.— Ropa de vestir.— ESPEJO, ADORE VIVAX, MASSU, MARCOV, USSAM, IRIS.

Clase 50.— Calzado en general. — J. BTA. BROUSSAINGARAY.

Clase 56.— Instrumento de locador.— KLEENRITE.

Clase 57.— Productos de perfumería y para tocador — EURESOL, ANTHRASOL, PILOLINA 666 GROESCH, RESCH, ZANDE COSMETIC CO INC NEW YORK N. Y., SCHUBERT.

Clase 67.— Alimentos especiales para niños y enfermos.— FLORIL.

Clase 68.— Bebidas analcohólicas.— RECORD.

Clase 69.— Bebidas alcohólicas.— MORENITA LIGURIA, CASA REAL, VIÑA SAN JOSE-ISMAEL TOCORNAL (7 Etiquetas).

Clase 70.— Alimentos para animales.— NUTRA-AVINA.

Clase 75.— Productos químicos y farmacéuticos etc.— ORMOSYL, EURESOL, ANTHRASOL, FLORIL, GLEFINA, SINCORAL, NEUMOCORTINA, PLASKON, EFEDONAL, ACTIPHOS, LEUCOPROL, [illegible]ETON, LUBISAN, BETAME, CETAME BETA, [illegible] CETAMINE, SIBESTRINE, NEMBUTAL, DESITIN, MANDOCAL, CALCIMAN.

Clase 77.— Instrumentos y útiles médicos, etc. — DELPIA.

Clase 81.— Artículos de escritorio, impresos no periódicos, etc.— DEL TELAR AL HOGAR.

Clase 82.— Publicaciones periódicas.— INTERAMERICA, DIFUSOR CULTURAL D'ARCO.

NOMBRES DE ESTABLECIMIENTOS COMERCIALES, INDUSTRIALES Y DE ESTABLECIMIENTOS DIVERSOS

PARIS, establecimiento de panadería en la Provincia de Santiago; CONTINENTE, casa editora; LAS CACHAS GRANDES, establecimiento de cafetería en la Provincia de Santiago; LA GERMANIA, fábrica de artículos cromados, niquelados y plateados; LA PORTEÑA, panadería en la Provincia de Santiago; ESQUIRE, tienda de artículos para caballeros en la Provincia de Valparaíso; ARMANDINI peluquería en la Provincia de Santiago; ASTUR, establecimiento comercial de paletería y modas en las Provincias de Valparaíso, Atacama, Antofagasta y Tarapacá; LA MADRILEÑA, zapatería en la Provincia de Santiago; LA UNIVERSAL TEX [illegible] y deposito de [illegible] en la Provincia de Santiago; RECORD, fábrica de bebidas gaseosas; TOME, depósito de [illegible] en la Provincia de Santiago; ANDRES BELLO, establecimiento de [illegible]; ANDRES BELLO, librería en la Provincia de Valparaíso.

Se da este aviso para las oposiciones a que haya lugar, las cuales deberán presentarse en la Oficina de Marcas, dentro del término de treinta días, a contar desde la última publicación.

Los facsímiles y etiquetas que acompañan a estas marcas se exhiben en las vitrinas de este Departamento.— El director.

Compañía de Seguros "LA TRANSANDINA"

CAPITAL: $ 4.000.000.00

Autorizada por Decreto Supremo del 1.o de Mayo de 1920.

VALPARAISO

Calle Urriola 332 – Casilla 2060
Teléfonos 3380 y 5099

CONSEJO GENERAL:

Presidente
JOAQUIN AGUIRRE LUCO
Vice-Presidente
EDGAR TELGE

CONSEJEROS

FERNANDO ALDUNATE E., CONRADO BEHN, PEDRO GARCIA DE LA HUERTA, CARLOS HAARDT, JOSE HARAN, ENRIQUE LIRA U., DANIEL J. LYON, ENRIQUE MORANDE C., HERBERT J. E. MULLER, JORGE MUSTAKIS, OCTAVIO SEÑORET S., ERNESTO WAGNER, ERICH WICHMANN.

ASSECURARE NECESSE EST

SANTIAGO

Bandera 138 – Casilla 657
Telefonos 82586 –7 –8

GERENCIA
ERICH WICHMANN,
Gerente General.
SAUL DIAZ B., ACHIM JUX, CARLOS TOMASELLO,
Gerentes
OSVALDO BLUMER SALCEDO
Secretario.

VALDIVIA

C. Henriquez 601 – Casilla 50-D. – Teléfono 22[illegible]

CONSEJO LOCAL EN VALDIVIA
PABLO HOFFMANN
Presidente
CONSEJEROS
GUSTAVO KOCH, CESAR SANCHEZ, Dr. PAUL SIEVERS, BERNARDO STOLZENBACH.
Gerente: JUAN KLEMPAU.

Vigésima Cuarta Memoria

Que el Consejo General de la Compañía de Seguros "LA TRANSANDINA" presenta a la Junta General de Accionistas el 21 de Abril de 1939.

SEÑORES ACCIONISTAS:

En cumplimiento de lo que prescriben los Estatutos de la Compañía, nos es muy grato dar cuenta a Uds. de las operaciones efectuadas durante el ejercicio financiero de 1938, acompañando el Balance General y la respectiva Cuenta de Ganancias y Perdidas al 31 de Diciembre del año próximo pasado.

Durante el ejercicio mencionado, la Compañía mantuvo, a disposición del público, los Departamentos de: Incendio, Marítimo Automóviles, Garantías, Accidentes Personales y Robo con Fractura, extendiendo toda clase de pólizas sobre riesgos relacionados con dichos Departamentos. Además, la Compañía amplió durante el ejercicio la cobertura de riesgos de reseguros de Animales Finos a seguros directos de los mismos e inició sus operaciones en el ramo de Cristales. Los Ocho Departamentos ya mencionados emitieron más de 13.000 pólizas, respectivamente prolongaciones de seguros directos, dando estos documentos una cobertura mayor de quinientos millones de pesos.

En la mayoría de los Departamentos se ha podido observar un aumento del volúmen de los negocios de la Compañía y los resultados de los mismos han demostrado una utilidad satisfactoria, con excepción de los Departamentos de Automóviles, Marítimo y Animales Finos. En el ramo de Automóviles, no obstante que durante el ejercicio fueron alzadas las primas, se ha observado que la tasa de las mismas todavía es insuficiente para hacer frente a la frecuencia de los accidentes. El ramo Marítimo ha sido afectado por una serie de siniestros de proporciones, motivados por las pérdidas de naves ocurridas en nuestra costa durante el año pasado. El nuevo ramo de Animales Finos se ha desarrollado en escala muy reducida, de modo que el resultado del mismo no puede ser por el momento calificado como normal.

La producción total de primas en el año fué de $ 9.196.065.96 contra $ 8.696.978.86 en el año anterior. De estas primas retuvo la Compañía $ 4.938.326.46 contra $ 4.602.766.97 en el ejercicio de 1937.

En vista de la considerable desvalorizacion de los valores bursátiles y habiendo la Compañía inventariado todas las inversiones que posee en acciones y bonos a las cotizaciones oficiales del 30 de Diciembre de 1938, fue cargada a la Cuenta de Ganancias y Pérdidas la diferencia de menor cotización comparada con sus valores a fines del año anterior. Esta diferencia asciende a $ 118.654.10.

Durante el ejercicio se efectuó la venta de un cuerpo de los edificios que formaban la propiedad N.o 1, situada en la calle Bandera N.o 70 al 82, en Santiago, en el precio de $ 955.878.— Debido a esta operación, la propiedad mencionada quedó inventariada en $ 1.858.872.40.— La utilidad producida por la venta pasó a la Cuenta de Ganancias y Pérdidas. También procedió la Compañía, en el curso del ejercicio, a cancelar la deuda hipotecaria ascendente a $ 862.500.— que gravaba dicha propiedad. A fines del año 1938 el 2.o Juzgado del Crimen de Santiago dictó una medida de embargo por $ 1.500.000.— en contra de nuestra Compañía, designándose para la traba, la propiedad en referencia. Dicha medida se produjo en el juicio que la Asociacion Patronal Chilena del Trabajo sigue con motivo de la venta del total de las acciones de la extinguida Compañía de Seguros "La Universal", y en la cual nuestra institución poseía un grueso lote de acciones. El Consejo tiene fundados antecedentes para estimar que esta situacion quedará aclarada en el curso del año, en forma favorable a nuestros intereses.

El nuevo avalúo fiscal sobre los Bienes Raíces en Valdivia afectó a la propiedad N.o 6 que posee la Compañía en dicha ciudad, aumentando su avalúo en la suma de $ 23.500.— valor que de acuerdo con las disposiciones pertinentes de la Superintendencia de Compañías de Seguros ha sido abonado a la "Reserva de Valorización de Bienes Raíces", reserva que por lo tanto en la actualidad asciende a $ 373.500.

Como resultado de lo que antecede y después de efectuar las reservas que prescriben las disposiciones legales, la Cuenta de Ganancias y Pérdidas arroja una utilidad de .. $ 851.920.86
valor que, unido al Fondo para Futuros Dividendos de ... ... $ 147.756.06

forma un total disponible de ... ... $ 999.676.92

Cantidad que proponemos a Uds. distribuir en la siguiente forma:

A Reserva Legal	$ 100.000.—
A Cubrir el Dividendo Provisorio de 5 o|o o sea $ 1.— por acción, pagado en Agosto ppdo.	200.000.—
A Cubrir el Dividendo del 5 o|o, o sea $ 1.— por acción, pagado en el presente mes.	200.000.—
A Remuneración del Consejo General, de acuerdo con lo prescrito en el Art. 29 de los Estatutos	63.894.06
A Gratificación voluntaria al personal de la Compañía	60.000.—
A Reserva Adicional de Valorización de Bienes Raíces	26.500.—
A Reserva de Leyes Sociales	40.000.—
A Reserva de Futuros Dividendos el saldo de	309.282.86
	$ 999.676.92

Aceptada esta proposición y la distribución indicada, los Fondos de la Compañía quedarían como sigue:

Capital totalmente pagado		$ 4.000.000.—
Reserva Legal		1.000.000.—
Reserva de Eventualidades		200.000 —
Reserva de Valorizacion de Bienes Raices	$ 323.500.—	
Reserva de Valorización de Bienes Raíces (Adicional) ...	" 76.500.—	400.000.—
Reserva de Leyes Sociales		100.000.—
Reserva para Futuros Dividendos		309.282.86
Reservas Técnicas		2.050.9[illegible]
Capital y Reservas Ordinarias y Extraordinarias		$ 8.[illegible]

El Consejo General estima que el desarrollo de los [illegible] de la Compañía, durante el año 1938, ha sido satisfactorio y [illegible]ga la esperanza que también en el presente ejercicio seguirán [illegible] el mismo camino, no obstante las condiciones desfavorables [illegible] se ha iniciado el año a raíz del terremoto ocurrido el 24 de [illegible] ppdo., en la zona central del país. Esta catástrofe repercutió [illegible]bién en nuestra institución y afectó a varias pólizas di[illegible] timándose las pérdidas en alrededor de Cinco Millones de [illegible] La pérdida neta de la Compañía, tanto por sus seguros [illegible] como por los reseguros contratados, puede calcularse en [illegible] menos medio Millón de pesos. Al entrar en prensa esta M[illegible] están pagadas la mayoría de las indemnizaciones.

Durante el ejercicio recién terminado, el Consejo [illegible] en su deseo de atender en forma más eficiente a la clien[illegible] la Compañía, puso a disposición del público la tercera O[illegible]pia, la cual ha sido instalada en la ciudad de Valdivia, [illegible] motivo el Consejo General en virtud de las facultades que [illegible] fieren los Estatutos, designó en dicha ciudad un Consejo [illegible] compuesto por los señores Pablo Hoffmann, Gustavo Ko[illegible] Sánchez, Dr. Pablo Sievers y Bernardo Stolzenbach [illegible] Consejo Local el señor Hoffmann, habiéndose nombrado G[illegible] de la Oficina de Valdivia al señor Juan Klempau.

Corresponde a la Junta elegir Consejeros en reemplazo [illegible] los señores Joaquín Aguirre Luco, Pedro García de la Huerta, [illegible] los Haardt, Enrique Lira Urquieta y Jorge Mustakis, [illegible] ser reelegidos los señores mencionados.

Finalmente el Consejo expresa sus agradecimientos [illegible] das las personas que colaboraron con la Institución en el [illegible] recién terminado y vería con agrado que en lo futuro [illegible] cooperando con el mismo entusiasmo.

Valparaíso, Marzo de 1939
EL CONSEJO GENERAL

BALANCE DE LA COMPAÑIA DE SEGUROS "LA TRANSANDINA", AL 31 DE DICIEMBRE DE 1938.

ACTIVO

INVERSIONES Y FONDOS:		
Bienes Raíces	$ 4.460.872.40	
Bonos	" 79.980.—	
Acciones	" 3.374.008.22	
Bancos: Depósitos a la Vista	" 370.163.57	
Caja	" 97.186.83	$ 8.382.211.02
MUEBLES, UTILES Y MATERIAL		" 111.744.90
DEUDORES DIVERSOS:		
Compañías Congéneres	$ 174.692.78	
Agentes y Corredores	" 562.893.97	
Primas por Cobrar	" 108.074.31	
Deudores por Siniestros	" 16.256.63	
Letras y Documentos	" 91.437.10	
Cuentas del Personal	" 102.494.79	
Cuentas Varias	" 142.434.38	1.498.284.16
ACTIVO TRANSITORIO:		
Dividendo Provisorio		" 200.000.—
		$ 10.192.240.08

PASIVO

RESERVAS TECNICAS:		
Riesgos en Curso		$ 2.050.9[illegible]
ACREEDORES DIVERSOS:		
Compañías Congéneres	$ 255.816.74	
Caja Reaseguradora de Chile	" 259.091.58	
Agentes y Corredores	" 36.629.70	
Oficina de Liquidaciones	" 158.742.95	
Acreedores por Siniestros	" 528.085.19	
Personal y Consejeros	" 115.503.02	
Cuentas Varias	" 154.208.10	1.[illegible]
TOTAL DEL PASIVO		$ 3.65[illegible]
CAPITAL Y RESERVAS DEL CAPITAL:		
Capital: Emitido, Acciones 200.000 de $ 20— c/u. totalmente pagadas		$ 4.000.000.—
RESERVAS:		
Legal	" 900.000.—	
De Eventualidades	" 200.000.—	
De Valorización de Bienes Raíces	" 323.500.—	
De Valorización de Bienes Raíces (Adicional)	" 50.000.—	
De Futuros Dividendos	" 147.756.06	
De Leyes Sociales	" 60.000.—	5.[illegible]
		$ 9.340.[illegible]
Ganancias y Pérdidas: UTILIDAD		" 851.9[illegible]
		$ 10.192.[illegible]

CUENTAS DE ORDEN

Valores en Garantía	$ 300.000.—	Garantía otorgada por Consejeros	$ 300.[illegible]
Acciones dadas en Garantía	" 71.000.—	Garantía de Acciones	" 71.[illegible]
Prendas industriales dadas en Garantía	" 132.000.—	Garantía Prendaria	" 132.[illegible]
Propiedades dadas en Garantía	" 657.699.64	Garantía Hipotecaria	" 657.[illegible]
Créditos dados en Garantía	" 263.000.—	Garantía en Créditos	" 263.[illegible]
	$ 1.423.699.64		$ 1.423.[illegible]

CUENTA DE GANANCIAS Y PERDIDAS

Correspondiente al ejercicio de 12 meses terminado el 31 de Diciembre de 1938.

DEBE

RESEGUROS		$ 4.257.739.50
RESERVA DE RIESGOS EN CURSO:		
Ejercicio Actual		" 2.050.985.88
SINIESTROS POR CUENTA PROPIA		" 1.658.376.84
GASTOS DE ADMINISTRACION:		
Comisiones, Sueldos, Gastos, Participaciones, etc.		" 2.388.575.32
IMPUESTOS Y CONTRIBUCIONES:		
Impuestos Producto Inversiones	$ 68.378.50	
Impuestos y Contribuciones, Ramo de Seguros	" 509.828.69	" 578.207.19
CASTIGOS		" 232.128.18
PERDIDA EN INVERSIONES:		
Ajuste a Cotización		" 118.654.10
		$ 11.284.667.01
SALDO Utilidad		" 851.920.86
		$ 12.136.587.87

HABER

PRIMAS DE SEGUROS Y RESEGUROS		$ 9.196.[illegible]
RESERVA DE RIESGOS EN CURSO:		
Ejercicio Anterior		" 1.991.[illegible]
PRODUCTO DE INVERSIONES:		
Entrada por Arriendos, Dividendos, Intereses percibidos, devengados y pagados, menos gastos; Utilidad realizada por enajenacion, etc.		" 814.[illegible]
OTRAS ENTRADAS:		
Castigos recuperados	$ 41.155.26	
Bonificación Caja Reaseguradora de Chile	" 24.484.50	
Representaciones	" 68.888.36	" 134.[illegible]
		$ 12.136.[illegible]

W. KLUSENER,
Contador.

ERICH WICHMANN,
Gerente General.

ESTADO DEMOSTRATIVO DE LA CUENTA DE BIENES RAICES, BONOS Y ACCIONES

BIENES RAICES:

Propiedad N.o 1, Santiago, Calle Bandera N.o 72-82	$ 1 [illegible] 872.40
Propiedad N.o 2, Valparaíso, Calle Urriola N.o 332-42	" 264.000.—
Propiedad N.o 3, Valparaíso, Pasaje Apolo N.o 28-60	" 150.000.—
Propiedad N.o 4, Valparaíso, Calle Prat N.o 828-34	" 1.270.000.—
Propiedad N.o 5, Valparaíso, Avenida Brasil N.o 1450-70 y Salvador Donoso N.o 1451-75	" 732.000.—
Propiedad N.o 6, Valdivia, Calle Independencia N.o 624-34	" 106.000.—
Total de la Cuenta Bienes Raices	$ 4.460.872.40

BONOS:

$ 99.000.—	Nominales Banco Hipotecario de Chile 7-1 o|o, a $ 80.—	$ 79.200.—
1.000.—	Nominales Banco Hipotecario de Chile 6-1 o|o, a $ 78.—	" 780.—
$ 100.000.—	Nominales—Total de la Cuenta Bonos	$ 79.980.—

ACCIONES:

5.000	Fábrica de Paños de Bellavista-Tomé, a	$ 115.50	$ 57[illegible]
6.000	Soc. Fábrica Nacional de Tejidos "El Salto", a	" 31.25	" 18[illegible]
7.500	Cía. Chilena Capitalizadora de Pensiones, a	" 100.50	" [illegible]
286	Caja Reaseguradora de Chile, Clase "B", a	" 1.490.53	" [illegible]
88	Caja Reaseguradora de Chile, Clase "C", a	" 1.490.53	" [illegible]
500	Banco de Chile, a	" 287.—	" [illegible]
2.000	Banco de Osorno y La Unión, a	" 155.—	" [illegible]
500	Soc. Industrial del Aysen, a	" 95.—	" [illegible]
1.000	Soc. Ganadera Gente Grande, a	" 116.—	" [illegible]
2.000	Compañía Industrial, a	" 125.—	" [illegible]
1.000	Hucke Hnos. S. A. C., a	" 38.—	" [illegible]
600	Compañía Sudamericana de Vapores, a	" 91.—	" [illegible]
1.000	Cía. de Consumidores de Gas, a	" 81.—	" [illegible]
2.000	Cía. Maderera Valdivia S. A., a	" 102.—	" [illegible]
300	Cía. Explotadora Salinas Punta de Lobos, a	" 64.—	" [illegible]
200	Cía. Chilena de Electricidad Ltda., Preferidas, a	" 10.—	" [illegible]
4.000	Cía. de Seguros "Independencia", en Liquidación, a	" 5.—	" [illegible]
40	Soc. A. C. "El Economato", a	" 300.—	
	Total de la Cuenta de Acciones		$ 3.37[illegible]

INFORME DE LA INSPECCION

Examinado el Balance y comprobado con los libros resultó conforme.

Valparaíso, Marzo 25 de 1939.

FRANCISCO AREVALO — ERNESTO MEX A.
Inspectores de Cuentas.

Hemos revisado el presente Balance General de la Cía. de Seguros "La Transandina" con los libros y documentación, habiendo verificado la Inversión de Acciones y Bonos con los certificados de depósitos correspondientes, extendidos [illegible] instituciones donde se encuentran depositados.

Certificamos que, a nuestro juicio, dicho Balance constituye la exposición fiel del estado de la Compañía al 31 de Diciembre de 1938, de acuerdo con los datos que nos fueron proporcionados y según lo demuestran los libros de [illegible] revisados.

VALPARAISO, MARZO 27 DE 1939.

SCHMIDT, BRANDES & CIA. LTDA.
Contadores Revisores.

El Mercado de Valores

Importantes y variadas transacciones se registraron en el mercado durante el último día de la semana.

Se negociaron diversos títulos Mineros, Industriales, un Banco y un Seguro.

En Bonos se vendieron 437,200 nominales entre hipotecarios y fiscales.

Los precios cerraron de baja.

OPERACIONES EFECTUADAS AYER

UNICA RUEDA

80000 Caja 6 3|4, 79 1|8; 172000 Hip. 6-1, 78; 25000 Hipot. 7-1, 80; 14000 D. Interna 7-1, 75; 62000 Garantía G|D 7-1, 71; 200 Debentures, 67; 2000 B. Eléctricos, 69; 125 Bco. Chile, 259; 1 Club Hípico, 15000; 143 Gas Santiago, 67 1|2; 500 Tej. Salto, 30 3|4; 200 Lota, 39; 800 Tej. Salto mayo 11, 30; 700 Paños Tomé mayo 11, 32; 10 C. Melón OD, 242; 100 C. Melón mayo 11, 242; 200 C. Melón mayo 11, 24; 300 Cartones abril 27, 39; 700 Cartones abril 27, 39; 800 Cartones mayo 11, 39; 200 Pizarreño, 48 1|2; 300 Electr. Industr. mayo 11, 48 1|2; 600 Amigos, 3; 3000 Condoriaco, 3 3|4; 1100 Carahues, 3; 100 Mercedita, 8 1|2; 1000 Andacollo mayo 11, 6 5|8; 1000 Cerro Gde. mayo 11, 21 1|4; 1000 Punitaqui, 27 1|2; 500 Chañaral mayo 11, 18; 100 Chañaral mayo 11, 17 7|8; 700 Tocopilla mayo 11, 58; 400 Tocopilla abril 27, 57 3|4; 200 Tocopilla mayo 11, 57 3|4.

FUERA DE RUEDA HASTA LAS 16.30 HORAS

400 Cons. Gles., 41 1|2 M; 700 Cartones, 39 Px; 100 C. Melón, 243 Px; 200 Viña, 80 Px; 100 Patiño, 325 Px; 100 Patiño, 325 M; 100 Patiño, 329 Px; 200 Cerro Gde. 20 3|4 Px; 200 Cerro Gde., 21 Px; 700 Punitaqui, 27 1|4 Px; 500 Punitaqui, 27 3|8 Px; 1200 Disputada, 38 1|2 M; 1000 Tocopilla, 58 Px; 500 Tocopilla, 57 3|4 M; 200 Tocopilla, 58 1|2 M; 200 Tocopilla, 58 1|4 Px; 200 Tocopilla, 59 Px.

OPERACIONES EN VALPARAISO

UNICA RUEDA

500 Caja 6 3|4, 80; 100 Bco. Chile, 260; 500 Consol. Gls. 42; 500 Cons. Gls., 41 1|2; 16 Hucke, 40; 13 Electr. Industr. OD, 53, 8 Tabacos, 130; 700 Marga Marga, 3 1|4; 173 Envases abril 27, 10 1|2; 200 C. Melón mayo 11, 243; 1000 Cerro Gde. mayo 11, 21; 500 Tocopilla mayo 11, 58 1|4.

DIFERENCIAS DE PRECIOS CON RELACION A LOS DEL DIA ANTERIOR

De 16 títulos, subieron 4 y bajaron 12

SUBIERON

MINEROS

Patiño, 322 a 329.

INDUSTRIALES

Cem. Melón, 242 a 243.
Cía. Industrial, 140 a 142
Club Hípico, 14,200 a 15,000.

BAJARON

BONOS

Caja 6 3|4, de 79 1|4 a 79 1|8.

BANCOS

Chile, 260 a 259.

MINEROS

Amigos, 3 1|4 a 3.
Cerro Gde., 21 1|4 a 21
Disputadas, 38 3|4 a 38 1|2
Lota, 39 1|4 a 39.
Punitaqui, 27 3|4 a 27 1|4
Tocopillas, 59 a 58 1|4.

PETROLEOS

Copec, 16 a 15 5|8.

INDUSTRIALES

Pap. y Cartones, 39 1|4 a 39.
Vidrios Pls., 13 a 12 1|2.

SEGUROS

Chil. Cons. Gn., 42 a 41 1|2.

PRECIOS DEL CIERRE DE LOS VALORES COTIZADOS EN EL MERCADO DE AYER

BONOS

O. Públicas, 75 c.
D. Interna, 75 v.
Garantía G|F, 71 v.
Garantía G|D, 71 v.
Caja 6 3|4, 79 1|8 t.
Hip. 6-1, 78 c.
Hip. 7-1, 80 c.
Hip. 8-1, 93 c.
Valp. 6-1, 78 1|2 c.
Debentures, 67 v.
Debentures £, 68 v.
B. Eléctricos, 69 c.

BANCOS

Central, 1.320 c.
Chile, 259 t.
Español, 144 v.
Hipotecario, 210 v.
Osorno, 151 n.

MINERAS

Amigos 3 t.
Andacollo, 6 5|8 tp.
Bellavista, 35 vp.
Cerro Gde., 21 tp.
Condoriaco, 3 3|4 c.
Chañaral, 18 vp.
Disputada, 38 1|2 cp.
Lota, 39 tc.
Marga Marga, 3 1|2 v.
Madre de Dios, 7 1|2 v.
Monserrat, 17 1|2 cp.
Ocuri, 25 1|2 vc.
Oploca, 128 1|2 cp.
Oruro, 196 cp.
Patiño, 329 cp.
Punitaqui, 27 1|4 tp.
Schwager, 95 cc.
Tocopilla, 59 1|4 cp.
Vacas, 0.40 n.

GANADERAS

Rupanco, 44 cc.
T. del Fuego, 260 vc.

INDUSTRIALES

Austral, 16 1|2 n.
Alcoholes, 13 cc.
Catres, 44 vc.
C. Melón, 243 vp.
Cerveza, 91 1|2 cp.
C. Industrial, 142 cp.
Cristales, 32 cp.
Electr. Ind., 48 1|2 cc.
Electro Met., 41 cc.
Ed. Ercilla, 6 vc.
Envases, 10 1|2 vc.
Fiap, 24 n.
Gas Stgo., 67 1|2 c.
Lamifún, 36 vm.
Lozas Penco, 24 1|4 vc.
Mademsa, 22 vc.
Papeles y C., 39 vc.
Paños Tomé, 32 cp.
P. Concepción, 21 vc.
Pizarreño, 48 1|2 tc.
Renta Urbana, 153 n.
Ref. de Viña, 80 vc.
Sacos, 39 vc.
Sanitas, 60 n.
Tabacos, 130 vc.
Tattersall, 245 cc.
Tejidos Salto, 30 tp.
Telégrafo, 17 3|4 cc.
Uniformes, 25 1|2 vc.
Vapores, 106 cp.
Volcán, 70 vm.
Vidrios Pls., 12 1|2 vc.

SEGUROS

Cons. Grls., 41 1|2 tc
Cons. Vida, 78 n.

DIFERENCIAS DE PRECIOS QUE EXPERIMENTARON LOS VALORES DEL JUEVES 6 AL 15 DEL ACTUAL

De 65 títulos, subieron 23 y bajaron 42

SUBIERON

BONOS

Hipotec. 8-1 de 92 1|2 a 93.
Hipotec. Valp. 6-1, de 78 1|2 a 3|4.

BANCOS

Edwards, de 126 a 127.
Español, de 143 1|2 a 144.
Hipotecario, de 209 a 210.
Osorno, de 148 a 151.

MINERAS

Carlota, de 6 3|8 a 7.
Merceditas, de 8 a 8 1|2.
Máfil, de 3 1|2 a 5.
Oruro, de 193 a 196.
Patiño, de 321 a 329.
Punitaqui, de 27 1|8 a 27 1|4.

GANADERAS

Rupanco, de 43 a 44.

INDUSTRIALES

Cía. Habas, de 170 a 181.
Catres, de 43 1|2 a 44.
Cervecerías, de 91 a 41 1|2.
Club Hípico de 14,000 a 15,000.
Electr. Ind., de 47 a 48 1|2.
Electr. Met., de 40 1|2 a 41.
Paños y Uniformes, de 24 3|4 a 25 1|2.
Pizarreño, de 48 1|4 a 48 1|2.
Tattersall, de 235 a 245.
Telégrafo, de 16 a 17 3|4.

BAJARON

BONOS

Obras Púb. 7-1, de 76 a 75.
Deuda Int. 7-1, de 75 3|4 a 75.
Garantía 7-1, de 71 1|4 a 71.
Caja 6-3|4, de 79 1|4 a 79 1|8.
Bonos Electr., de 69 a 67.

BANCOS

Central, de 1,330 a 1,320.
Chile, de 263 a 259.
Concepción, de 65 a 64
Italiano, de 121 a 120.

MINERAS

Amigos, de 3 3|4 a 3.
Andacollo, de 6 3|4 a 6 5|8.
Bellavista, de 35 3|4 a 35.
Carahue, de 3 1|4 a 3.
Carmen, de 1 a 0.80.
Cerro Gde., de 21 1|4 a 21.
Chañaral, de 18 1|2 a 18.
Disputadas, de 39 a 38 1|2.
Espino, de 0.50 a 0.40.
Lota, de 40 a 39.
Monserrat, de 18 a 17 5|8.
Oplocas, de 129 a 128 1|2.
Ocuri, de 26 1|2 a 25.
Schwager, de 96 a 95.
Tocopilla, de 60 a 58 1|4.

GANADERAS

Gte. Gde., de 122 a 117.

INDUSTRIALES

Alcoholes, de 14 a 13.
Cem. Melón, de 246 a 243.
Cristales, de 33 1|4 a 32.
Dropas, de 95 a 94.
Ercilla, de 7 a 6.
Envases, de 11 3|8 a 10 1|2.
Gas Stgo., de 68 a 67 1|2.
Hucke y Co., de 39 1|2 a 39.
Lamifún, de 38 1|2 a 36.
Mademsa, de 23 a 22.
Paños Concepción, de 22 a 21.
Pap. y Cart., de 39 3|4 a 39.
Ref. Viña, de 81 a 80.
Tabacos, de 130 a 126.
Vidrios Planos, de 15 a 12 1|2.

SEGUROS

Chil. Cons. Gn., de 41 3|4 a 41 1|2.

PETROLEOS

Copec, de 16 1|4 a 16 7|8

MATADERO MUNICIPAL

ENCIERRA DE AYER

GANADO MAYOR

Bueyes	1
Novillos	1
Vacas	5
Vivos	26
Vara	55
TOTAL	88

GANADO MENOR

Terneros	77
Corderos	110
Cerdos	310
Caballos	7
TOTAL	507

PRECIOS DE LAS CARNES POR KILOS

Buey, 1.a clase	[illegible]	[illegible]
Id. de 2.a	2.40	2.60
Id. de 3.a	2.30	2.40
Novillo, 1.a clase	2.90	3.10
Id. de 2.a	2.70	2.90
Id. de 3.a	2.00	2.40
Vaca, 1.a clase	2.70	2.90
Id. de 2.a	2.50	2.70
Id. de 3.a	2.20	2.40
Ternero, 1.a clase	[illegible]	[illegible]
Id. de 2.a	[illegible]	[illegible]
Cordero, 1.a clase	[illegible]	[illegible]
Id. de 2.a	[illegible]	[illegible]
Id. de 3.a	[illegible]	[illegible]
Oveja, 1.a clase	[illegible]	[illegible]
Id. de 2.a	[illegible]	[illegible]
Id. de 3.a	[illegible]	[illegible]
Cerdo, 1.a clase	[illegible]	[illegible]
Id. de 2.a	[illegible]	[illegible]
Id. de 3.a	[illegible]	[illegible]

Cambios fijados por el Bco. Central de Chile

14 DE ABRIL DE 1939

	Valor en m|cte.	Cambio comprador
Dólar	19.37	
£	89.98	
Franco francés	0.51	0.003
Franco suizo	4.343	3.646
[illegible]	1.02	1.326
Belga	3.259	4.237
Corona sueca	4.672	
Corona danesa	4.052	5.268
Florín holandés	10.284	13.369
Peso chileno	400.-	

Grasa en rama	2.40	2.60
Sebo de ovejuno	1.80	1.90

CUEROS DE VACUNO

Toruncs	2.10
Machos menores de 34 kilos	3.60
Cuero de vaca	3.80
Cueros de cordero, docena	96 a 120
Machos mayores de 34 kilos	3.10

Informaciones comerciales e industriales del exterior

(DE THE UNITED PRESS ASSOCIATIONS Y DE NUESTROS CORRESPONSALES EN EL EXTRANJERO)

BOLSA DE VALORES

NUEVA YORK, 15 (U. P.). — La Bolsa de Valores abrió hoy firme y tranquila. Los bonos abrieron irregulares.

El algodón abrió con bajas para las entregas inmediatas y a 7.90 centavos por libra para las entregas en mayo.

La libra esterlina abrió a 4.6812 dólares.

NUEVA YORK, 15. (U. P.)— La Bolsa de Valores cerró de alza, pero tranquila. Los bonos también cerraron de alza, incluso los del Gobierno de Estados Unidos.

El algodón cerró sin variación y baja un alza de 3 puntos, cotizándose el precio al contado a 8.69 y el para entrega en mayo, a 7.94.

Los precios de los granos cerraron de baja.

Se vendieron en total 660.000 acciones.

A las 11 A. M. la Bolsa de Valores empezó a responder al mensaje de Roosevelt, confirmando la Casa Blanca las informaciones llegadas de París, se registraron después rápidos aumentos desde 1 a 3 puntos.

El precio del caucho se cotizó a 16.75.

La libra esterlina cerró a 4.685 dólares.

ACCIONES Y BONOS

NUEVA YORK, 15.—(U. P.)—Los valores que se mencionan a continuación se cotizaron a los siguientes precios:

Addressograph Multigraph Co., no se cotizó; Allis Chalmers, 33 1|8; American Car y Foundry, 21 1|2; Blaw Knox Co., 10 5|8; Bridgeport Brass Co., 10 1|4; Congoleum Nairn, 21 1|8; Eagle Pitcher Lead Co., 9 1|4; Glidden Company, 17; Goodrich Company B. F., 16 1|2; Hecla Mining, 7 1|4; Hudson Bay Mining y Smelting, 19 1|2; Hupp Motor Car Corp., 1 1|4; Inspiration Copper, 10 7|8; National Acme Co., 11; National Distillers, 24 3|4; North American Aviation Inc., 14 1|8; Ohio Oil, 7 1|2; Remington Rand, 11 5|8; Republic Steel, 15 3|4; Servel Inc., 13 3|4; Stone y Webster, 10 1|2; Tinker Roller Bearing Co., 30 5|8; Twentieth Century Fox Films, 19 1|4; Underwood Elliot Fisher, 47 3|4; United State Gypsum, 80 7|8; United State Rubber, 38 7|8; Weston Electrical Instrument, 12 5|8; Westinghouse Air Brake, 23 1|4; Atlantic Coast Line, 18; Boeing Airplane, 21 5|8; Chesapeake Corp., 19; Consolidated Aircraft, 19 3|4; Curtiss Wrights, 22 1|4; Irving Trust, 9 1|2, John Menville, 73; Martin Glen Aircraft, 33 3|4; United Airlines, 9 3|8.

NUEVA YORK, 15.—(U. P.).—Los valores que se mencionan a continuación se cotizaron a los siguientes precios:

Allied Chemical, 161; American Can, 88 1|8; American Foreing Power, 2 1|4, American Metals, 29 5|8; American Radiator, 12 3|8; American Smelting, 41 1|4; American Tel. y Tel., 154 3|4; American Tobacco, 80; American Woolen, no se cotizó; Anaconda Copper, 23.74; Andes Copper, 10; Armour Delaware Pref., no se cotizó; Armour Ill. (A), 4 1|8; Armour Ill. (Prior P)., no se cotizó; Atlas Corporation, 7 3|8; Bendix Aviation 20 5|8; Bethlehem Steel, 57 3|4; Canadian Pacific, 4; Case Threshing Machine, 72; Cerro Pasco Copper 40 5|8; Chile Copper, 25; Chrysler Motors, 61 5|8; Columbia Gas, 6 1|2; Consolidated Edison, 30 3|8; Continental Can, 37; Cuban American Sugar, 3 3|8; Du Pont de Nemours, 139 1|2; Eastman Kodak, 146 1|4; Electric Power y Light, 7 5|8; General Electric, 35; General Food, 40 1|8; General Motors, 41 7|8; Gillette, 6 1|8; Goodyear Rubber, 24 7|8; Hudson Motors, 5 5|8; International Busines Machines, 168; International Harvester, 56 1|4; International Nickel, 46 7|8; International Tel. y Tel. Foreign, 6 1|2; International Tel. y Tel. Domestic, 7; Kennecott Copper, 31 5|8; Kroger Grocery, 22 3|4; Lambert Corporation, 15; Lehmann Corporation, 32 3|4; Loew 39; Lone Star Cément, 46; Missouri Kansas Texas Acc. Pref. 8; Montgomery Ward, 46 3|8; National Cash Register, 18 1|2; National Lead, 21 1|8; New York Central, 14 5|8; North American Corporation, 21 1|2; Otis Elevator, 18 1|4; Pacific Gas, 30 3|8; Paramount Pictures, 8 1|4; Patiño Mines, no se cotizó; Pennsylvania Railroad, 17 1|4; Phillips Pet, 34 1|2; Public Service New Jersey, 34 3|4; Pan American Airways, 12 3|4; Radio Corporation, 6 1|4; Secony Vacuum, 12 1|8; Standard Brands, 6 1|4; Standard Oil California, 26 3|4; Standard Oil Indiana, 25 5|8; Standard Oil New Jersey, 43 7|8; Swift and Co., 17 7|8; Swift International, 28 3|4; Texas Corporation, 39 1|8; Texas Gulf Sulphur, no se cotizó; Unión Carbide, 72; Union Pacific, 89 1|2; United Aircraft, 35 1|8; United Fruit, 74 1|2; United Gas Improvement, 11 7|8; United States Leather, no se cotizó; United States Smelting, 52; United States Steel, 49 1|2; Warner Brothers, 5; Warren Bros. 2 1|2; Westinghouse Electric, 92 1|4; Woolworth, 44 1|2; American Gas, 3; Brazilian Traction, no se cotizó; Electric Bond y Share, 8 7|8; N'ágara Hudson Power, 6 1|2; United Gas, 2; Bankers Trust, [illegible]; Chase National Bank, 29 1|2; First National Bank Boston, 39; National City Bank, 22 3|4; Chile Bonos 6 o|o, 1960, no se cotizó; Chile Bonos 6 o|o, 1961, no se cotizó; Chile Caja 6 o|o, 1961, no se cotizó; Chile Caja 6 1|2 o|o, 1957, no se cotizó; Chile Caja 6 3|4 o|o, 1961, no se cotizó; Chile Caja 6 o|o, 1961, no se cotizó; Chile Caja 6 o|o, 1962, no se cotizó; Perú Bonos 6 o|o, 1960, no se cotizó; Perú Bonos 6 o|o, 1961, no se cotizó; Perú Bonos 7 o|o, 1962, no se cotizó; Lautaro 4 o|o, 1975, no se cotizó.

Las ventas totales fueron de 660,000 acciones.

NUEVA YORK, 15. —(U. P.).—Los valores que se mencionan a continuación se cotizaron a los siguientes precios:

(Informe semanal)

Adams Express, 7 1|2; Allegheny Ludlum Steel, 16 7|8; American Mesh Foundry, 12; Boeing Airplane, 21 5|8; Bucyrus Erie, 8 3|8; Budd Mann, 4 7|8; Colorado Fuel and Yron, 13 3|4; Commonwealth Edison, 26 1|2; Consolidated Oil, 7 5|8; Continental Oil, 23 1|2; Douglas Aircraft, 62; Grey Hound, 17 1|8; Houston Oil, 5 3|4; Lima Locomotive, 21 1|4; Lon Belt, 34 1|2; Mid. Continental Petroleum, 13 1|4; Mid. Moline Powe, 4; Omnibus Corporation, 15 1|4; Plymouth Oil, 18; Phillip Pet, 34 1|2, Sperry Corporation, 39 1|2; Tidewater Associations, 12 1|2; United Airlines, 9 3|8; American Cyanide (B) (Curb), 21 1|2; American Super Power (Curb), 0 5|8; American Cyanide (B) Curb, 21 1|2; Arkansas Natural Gas (A), 2 1|4; Fisk Rubber, 8 5|8; Lockeed Aircraft, 24 3|4, Eastern Gas Fuel Prof. P. F. 4 1|2 o|o, 17 1|2; Chicago Rocks Island y Pacific 4 1|2 o|o, 1952, 6; Denver Río Grande 4 1|2 o|o, 1936, 8 1|8; Denver Río Grande Western, 5 o|o, 1976, 5 1|8; Western Pacific 5 o|o, 1946, 15 3|4.

CAMBIOS

NUEVA YORK, 15. (U. P.)— He aquí los cambios de hoy al cierre:

La libra esterlina al contado, 4.68 1|8; la libra esterlina a 30 días, 4.67 1|8; la libra esterlina a 60 días 4.66 1|8; la libra esterlina a 90 días, 4.65 1|8; 100 chelines austriacos, no se cotizó; 100 belgas, 16.81; 100 coronas dinamarquesas, 20.89 1|2; 100 francos franceses, 2.64 15|16; 100 marcos alemanes, 40.04 1|2; 100 florines holandeses 53.08; 100 liras italianas, 5.26 1|4; 100 coronas noruegas, 23.52 1|2; 100 pesetas españolas, no se cotizó; 100 coronas suecas, 24.12 1|2; 100 francos suizos, 22.42 1|2; 100 nacionales argentinos (no-oficial), 23.20.

CAMBIO LIBRE

BUENOS AIRES, 15 (U. P.). — Cotizaciones del cambio libre:

(COMPRADOR)

Dólar, 4.30 1|2; libra esterlina, 20.20; cien francos franceses, 11.42; cien liras, 22.71; cien pesetas, no se cotizaron.

(VENDEDOR)

Dólar, 4.33; libra esterlina, 20.27; cien francos franceses, 11.47; cien liras, 22.80; cien pesetas, no se cotizaron.

ANGLO CHILEAN NITRATE y Co.

NUEVA YORK, 15. (U. P.)— Los Bonos de la Anglo Chilean Nitrate y Co. del 4 1|2 por ciento de emisión de 1967 no se cotizaron.

EL DOLAR Y LA LIBRA ESTERLINA

PARIS, 15 (U. P.).— El dólar abrió en esta plaza a razón de 37.78 francos; la libra esterlina abrió a razón de 176 76 francos.

EL ORO

LONDRES, 15 (U. P.).— El precio del oro se fijó hoy en 148 chelines y 6 peniques por onza; las operaciones sumaron un total de 529,000 libras esterlinas.

LA LIBRA ESTERLINA

LONDRES, 15 (U. P.).— A las 11 horas la libra esterlina se cotizó a razón de 4,6806 dólares.

ANGLO CHILEAN NITRATE Y CO.

LONDRES, 15 (U. P.).— Las acciones de la Anglo Chilea Nitrate y Co. no se cotizaron.

LAUTARO NITRATE Y CO.

LONDRES, 15 (U. P.).— Las acciones ordinarias letra (A), de la Lautaro Nitrate y Co. se cotizaron a razón de 2.25 chelines.

CAMBIO DE LONDRES

LONDRES, 15 U. P.).— Cotizaciones de la libra esterlina en monedas extranjera:

Estados Unidos, 4.6806 dólares; Francia, 176.47,64 francos; Bélgica 27.865 belgas; Alemania, 11.71 reichsmarks; Finlandia, 226.87 marcos; Austria, no se cotizó; Holanda, 8.8175 florines; Italia, 89 liras; Suiza, 20.875 francos; Suecia, 19:40 coronas; Noruega, 19.90 coronas; Dinamarca, 22.40 coronas; España, no se cotizó; Japón, 14 peniques; Argentina, 20.20 nacionales por libra (nominal); Checoeslovaquia, no se cotizó; Portugal, 110.25 escudos; España, peseta nacionalista se cotizó oficialmente a 42.250 vendedor.

FERTILIZANTES

NUEVA YORK, 15 (U. P.) — Los fertilizantes que se mencionan a continuación se cotizaron a los siguientes precios:

Sulfato de Amonio, 28.50 dólares por tonelada F. O. B. Atlántic; Salitre, 27 dólares por tonelada; Acidos fosfatos Superfosfatos 16 o|o, 8 00; Potasa Muriato, 22.00 dólares por k. 85 o|o; Sulfato de Soda, de 9.5 0a 10.26; Sulfato de Potasa, 38.00 dólares por tonelada.

PLATA EN BARRA

LONDRES, 15 (U. P.).— La plata en barra se cotizó en este mercado a razón de 20 peniques por onza.

METALES

NUEVA YORK, 15. (U. P.)— Al cierre de las operaciones en el mercado de Metales los precios quedaron como sigue en centavos por libra:

Zinc 4 84; plomo, 4.75; tungsteno, 1.95 (la libra); bismuto, 1.10; estaño: abril, 46.35; mayo 46.35; junio, 46.30; julio 46.30; plata, 42.75 (centavos por onza).

Cobre: el mercado de este metal cerró para el interior sostenido y su precio fluctuó entre 10.50 y 10.75; exterior cerró con tendencia firme y su cotización final fué 10.13.

NUEVA YORK, 15 (U. P.).— Al cierre de las operaciones en el mercado se fijaron los siguientes precios:

Antimonio, en barra 99 o|o, a 11.60 centavos por libra; Bismuto, en barra, 99 o|o, a 1.10 centavos por libra; Plata, norteamericana, 99 o|o, a 42.75 centavos por libra.

CAUCHO

NUEVA YORK, 15 (U. P.). — Al cierre de las operaciones en el mercado del caucho en bruto se registraron los siguientes precios en centavos por libra:

Caucho, en plancha, 15.75; Latex creppe, fino, para entrega inmediata, 17; Latex creppe, grueso, 18.12; Up river, fino, en el lugar de la producción, 13.75; Up river, fino, para entrega inmediata, 13.62.

AZUCAR

NUEVA YORK, 15. (U. P.)— Al abrir el mercado del azúcar en bruto se registraron los siguientes precios en centavos por libra:

Mayo, 1.98; julio, 2.02; septiembre, 2.06.

LINAZA

DULUTH, 15. —(U. P.) —La linaza se cotizó en este mercado, para entrega en mayo a razón de 1.74 1|2 dólares por bushel.

WINIPEG (CANADA), 15. — (U. P.). —La linaza se cotizó en este mercado, para entrega en mayo a razón de 1 56 7|8 dólares por bushel.

CUEROS

NUEVA YORK, 15.—(U. P.).— Al cierre de las operaciones en el mercado de los cueros de frigoríficos, se registraron los siguientes precios en centavos por libra, para entrega en las fechas que se indican:

Junio, 8.16; septiembre, 8.41; diciembre, no se cotizó.

CEREALES

BUENOS AIRES, 15. (U. P.).— Cotizaciones de los cereales en tono del mercado fué firme. Los nacionales al cierre de este mercado:

Trigo, 7; avena, 4.50; cebada, 6.80; maíz (amarillo), 6 80; harina: (tipo uno-cero los 70 kilogramos), 7; trigo: (para entrega en mayo se cotizó a) 7.04.

ALGODON

LIVERPOOL, 15. (U. P.)— Al abrir el mercado del algodón éste se cotizaba a los siguientes precios en peniques por libras para entrega en las fechas que se indican:

Mayo 4 62; julio, 4.43; octubre 4.31; enero (1940), 4.32; marzo (1940), 4.36.

NUEVA YORK, 15. (U. P.)— Al abrir el mercado del algodón éste se cotizaba a los siguientes precios en centavos por libra para entrega en las fechas que se indican:

Mayo, 7.90; julio, 7.66; octubre, 7.38; diciembre, 7.32; enero (1940), 7.32.

LIVERPOOL, 15. (U. P.).—Al cierre de las operaciones en el mercado del algodón éste se cotizaba a los siguientes precios en peniques por libra para entrega en las fechas que se indican:

Al contado, 4.99; mayo, 4.63; julio, 4.41; octubre, 4.29; enero (1940), 4.31; marzo (1940) 4.34.

NUEVA YORK, 15. (U. P.)— A las 11 horas el precio del algodón era el siguiente en centavos por libra para entrega en las fechas que se indican:

Al contado, 8.68; mayo 7.98; julio, 7.68; octubre, 7.39; diciembre, 7.34; enero (1940), 7.34.

NUEVA YORK, 15. —(U. P). — Los precios fijados para el algodón al cierre de este mercado han sido los siguientes en centavos por libra, para entrega en las fechas que se indican:

Al contado, 8.69; mayo, 7.94; julio, 7.69; octubre, 7.41; diciembre, 7.36; enero (1940), 7.36.

NUEVA ORLEANS, 15. —(U. P).—El mercado del algodón cerró a los siguientes precios:

Para entrega en mayo se cotizó a 8 07; para entrega en julio se cotizó a 7.83.

LANAS

ROUBAIX-TOURCOING 15. (U. P.).—Las compras gubernamentales han mantenido los precios de la lana peinada, pero las compras de lanas para la exportación están prácticamente sin movimiento debido a la situación internacional.

La presión de las ventas de tops de lana hicieron que estos sufrieran una baja de entre 90 y 60 centavos transándose 218.800 kilos, pero cerraron más o menos firme.

Los tops de lana de Amberes tuvieron grandes ventas y sufrieron bajas que fluctuaron entre 7|8 a 3|4 de peniques; se transaron 1.580,000 libras avoir-du-pois.

La sección donde se transa en francos estuvo flója y solo se transaron 118.000 kilos; la baja en los precios fluctuó entre 50 céntimos y un franco.

La semana bursátil

ASPECTO DE LA PLAZA

En Bonos el movimiento fué activo y de importancia. Se vendieron 4.169,300, con bajas de fracción a un punto en los fiscales y con firmeza en los hipotecarios.

Fuera de 1.884 acciones negociadas en Chile, las operaciones en los demás Bancos fueron casi nulas.

En mineras el mayor mercado le correspondió a Punitaqui con 20,300 acciones transadas, siguiéndoles por orden de importancia: Tocopilla, con 12,200; Disputadas, 6.383; Lota, 7,300; Patiño, 2,000, y otras en menor cantidad cuyos detalle se puede observar a continuación. Los precios cerraron de baja.

En Copec figuraron 22,500 acciones con descenso en las cotizaciones, y en Ganaderas se transaron 1,200 Fuegos, 150 Gente Grande y 100 Ñuble y Rupanco. Los precios se vieron sostenidos.

Activo fué el movimiento en Industriales, figurando gruesos lotes de Papeles y Cartones, Pizarreño, Tejidos El Salto, Cervecerías, Cemento El Melón, Alcoholes, Paños y Uniformes, Lamifún, etc. Los precios cerraron flojos.

BONOS Y TITULOS TRANSADOS EN LA BOLSA DE COMERCIO DE SANTIAGO DURANTE LA SEMANA

Número de acciones. — Valor pagado. — Precio mayor, menor y cierre

TITULOS	N.o de acciones	Valor pagado	Precio mayor	Precio menor	Cierre
BONOS					
Caja 6-3 4	1334000	100	81	79 1|8	[illegible]
Hipotec. 6-1	1324000	100	80	77 3|4	[illegible]
Hipotec. 7-1	92500	100	80	[illegible]	[illegible]
Hipotec. 8-1	6000	100	97	[illegible]	[illegible]
Hipotec. Valp. 6-1	36000	100	73 3|4	[illegible]	[illegible]
Chil. Electr.	1400	100	68	67	67
Debentures	400	£ 1	68	68	68
Bonos Electr.	56000	£ 1	69	69	69
Obr. Públ. 7-1	45000	100	75	75	75
Deuda Int. 7-1	827000	100	76	75	75
Garantía 7-1	547000	100	72	71	71
BANCOS					
Central	11	1000	1330	1320	1320
Concepción	13	50	65	64	64
Chile	1884	100	263	259	259
Español	100	100	144	143 1|2	144
Hipotec.	66	100	210	209	210
Osorno	101	100	151	148	151
MINERAS					
Bellavista	3000		36	34	35
Amigos	800	2.50	3 1|4	3	3
Andacollo	3000	4	6 3|4	6 5|8	6 5|8
Carlota	1000	50	7	6 3|8	7
Carmen	1000	5	0.80	0.80	0.80
Carahue	2200	4	3	3	3
Cerro Gde.	[illegible]	[illegible]	21 1|4	20 1|2	21
Chañaral	[illegible]	5	18 1|2	17	18
Condoriaco	3000	4	3 3|4	3 3|4	3 3|4
Disputadas	[illegible]	20	42	38 1|2	38 1|2
Espino	[illegible]		0.50	0.40	0.40
Lota	[illegible]	[illegible]	39 3|4	38 3|4	39
Máfil	[illegible]	10	5	3 1|2	5
Marga Marga	2000	5	3 1|2	3 1|4	3 1|2
Monserrat	1200	£ 1.5.0	17 3|4	17	17 1|2
Ocurí	100	sh. 10	26	25 1|4	25 1|2
Merceditas	100	10	8 1|2	8	8 1|2
Oruros	[illegible]	20	196	193	196
Patino	2000	D. 10	329	315	329
Punitaqui	20300	25	27 3|4	26 1|8	27 1|4
Schwager	600	£ 1	96	94	95
Tocopilla	12200	£ 1	60 1|4	57 3|4	58 1|4
GANADERAS					
Gente Gde.	150	£ 1	122	117	117
Ñuble y Rup.	100	20	44	43	44
T. del Fuego	1200	£ 1	261	260	260
PETROLEOS					
Copec	22500	10	16 1|4	15 7|8	[illegible]
INDUSTRIALES					
Alcoholes	2000	10	13 3|4	12 7|8	13
Catres	200	20	44	43 1|2	44
Cem. Melón	2110	40	245	238	243
Cervecerías	4630	20	91 1|2	88 1|2	91 1|2
Co. Industr.	322	20	142	140	142
Cristales	200	20	33 1|4	31 1|2	32
Chil. Fósforos	730	25	39	38	38
Electr. Ind.	366	50	48 1|2	47	48 1|2
Electr. Pref.	1000	40	7	7	7
Ercilla	200	10	7	6	6
Gas de Stgo.	1337	50	69	67 1|2	67 1|2
Chil. Hip.	1	500	15000	14200	15000
Hucke y Co.	200	30	39 1|2	39	39
Lamifún	2200	20	36	35	36
Mademsa	290	20	23	22	22
Paños Tomé	930	20	32	31 1|2	32
Paños y Uniformes	2605	30	25 1|2	24 3|4	25 1|2
Pap. y Cart.	21358	20	39 3|4	38 1|2	39
Ref. Viña	2100	40	80	79	80
Renta Urbana	1250	100	154	153	153
Sacos	1000	50	39 1|4	38 1|2	39
Tabacos	36	20	130	126	130
Tattersall	268	100	246	235	245
Tej. Salto	10100	20	30 1|4	29 7|8	30
Vapores	2050	40	107	105	106
Vidrios Planos	500	20	15	12 1|2	12 1|2
SEGUROS					
Chil. Cons. Gn.	400	40	42	41	41 1|2

TEATROS Y CINES

TRES FUNCIONES OFRECE HOY CAMILA QUIROGA EN EL COMEDIA

Tres interesantes funciones ofrecerá hoy domingo la compañía de Camila Quiroga, cuya temporada en el Teatro de la Comedia, se ha iniciado brillantemente. En matinée familiar se pondrá la comedia dramática de Rodríguez Acasuso, "El despertar del corazón", obra en la cual la eminente actriz argentina hace una de sus mejores creaciones escénicas y en la que intervienen, en los roles de mayor responsabilidad, Rosa Catá, María Ester Alvarez, Juan Carlos Croharé, Daniel Alvarado y Gmo. Pedemonte. En las funciones vespertina y nocturna irá "Siete puñales", comedia de palpitante actualidad del prestigioso autor español Francisco Serrano Anguita, estrenada anoche por Camila Quiroga y que fué recibida entusiastamente por el público, y que conmovió por su profunda emoción humana y su palpitante realismo. La factura de esta comedia es de sugerencia en los momentos actuales que vivimos. Escenificación maestra que esboza con subyugante interés los problemas de este siglo, lleno de anhelos imprecisos, desorientado y en torno de la lucha de clases. "Siete puñales" es una de las obras llamadas a permanecer largo tiempo en cartel.

En esta comedia, la comediante transandina muestra una nueva fase de su arte y en la que tienen labor destacada las principales figuras de la compañía. Las entradas para las funciones de hoy se expenden desde las diez de la mañana en la boletería del teatro.

Para la próxima semana la compañía de Camila Quiroga nos anuncia un interesante estreno: "La mujer en flor", de Denys Amiel, traducida por Edmundo Guibourg. Oportunamente daremos detalles sobre este estreno.

"LOS HOMBRES ALEGRES", EN EL TEATRO IMPERIO

"Los hombres alegres", comedia de Antonio Paso, estrenada ayer por la compañía de Olvido Leguía y Lucho Córdova en el Teatro Imperio constituyó un nuevo triunfo de alegría para este conjunto, pues la obra es altamente graciosa y fué presentada en forma correcta por el conjunto, que hizo con ella una de sus mejores creaciones, especialmente Lucho Córdova, en un papel de comicidad. Olvido Leguía y Prudencio Griffel, en los roles restantes.

Llamó mucho la atención el "Lambeth-Walk" el baile de moda en los Estados Unidos, donde hace furor, que fué bailado en uno de los episodios de la obra. El público aplaudió con entusiasmo esta verdadera novedad entre nosotros y será este motivo suficiente sin duda alguna, para que el "Lambeth-Walk" se introduzca entre nuestras danzas de moda.

"Los hombres alegres" es una comedia de espíritu sano, francamente hilarante. Irá nuevamente hoy en las funciones de matinée, a las 3; especial a las 18.45 y noche a las 22.

HOY A LAS 11 INAUGURA EL REAL LAS MATINALES

Todo un éxito debe ser la función de hoy, a las 11 de la mañana, en la elegante sala de la calle Compañía, con motivo de la inauguración de sus funciones matinales de los días domingo. El programa, compuesto de dibujos en color y negro, cómicas, noticiarios, educativas y descriptivas, es lo más interesante que puede reunirse en un programa dedicado a los niños de corta edad. Una novedad muy digna de ponerse de relieve es la actuación de números vivos, comenzando en la función de hoy con la actuación del ventrílocuo Agudiez y su muñeco Don Pánfilo.

Los precios son corrientes: entrada general $ 2.20.

PROGRAMA DE LAS EMISORAS ALEMANAS DE ONDA CORTA

EMISORA DJN — 31 45 m. y DJQ — 19 63 m

HORA CHILENA

DOMINGO 16 DE ABRIL

17.50 Apertura de las transmisiones a la América Latina
18.00 Hora Infantil.
18.30 Marchas I.
18.45 Noticias en alemán y castellano.
19.15 Actualidades del día.
19.45 "La sonata de los trinos del diablo", de Tartini.
20.00 Concierto del día domingo.
21.00 Noticias en alemán y castellano
21.30 Música alemana y portuguesa.
22.00 Marchas II.
22.15 Hora del film
23.15 Noticias en alemán y castellano.
23.45 Saludo a los oyentes y fin de la transmisión.

EL VARIETE CAUPOLICAN ACTUARA HOY EN 3 FUNCIONES

El conjunto de variedades que desde hace tiempo viene actuando con aceptación del público en el teatro Caupolicán y que combina su actuación con el cine, trabajará hoy, con todo su elenco, en todas las funciones del amplio teatro de San Diego. El cantante Roa, la celebrada pareja de bailes Aney y Reynol, el monologuista Verdejo y Olympia La Roy en sus hermosas canciones, hacen las delicias del público, acompañados por la orquesta de los Happy Boys del maestro Galucci.

En la pantalla se sigue exhibiendo la baronesa cinta en castellano: "Amante y traidora".

FU-MAN-CHU, EL MARTES, EN EL TEATRO SANTIAGO

El próximo martes 18, en la sección nocturna del Teatro Santiago hará su debut la Compañía de Espectáculos Fantásticos Chinos Fu Manchu, que el público metropolitano viene esperando con justificada expectación y curiosidad.

Fu Manchu, cuya fama de perfecto mago y extraordinario ilusionista es apreciada por todos los públicos, ha renovado totalmente su repertorio con nuevos trucos y proezas de ilusión oriental, a base de deslumbradora presentación escénica en kimonos, decoraciones cortinajes y detalles artísticos de gran valor material. El elenco lo componen veinte y dos artistas, destacándose la danzarina Eva Beltri, primera bailarina del Teatro Nacional de México.

"La Vuelta de la Chaqueta"

El sólo anuncio de que Carlos Cariola, el aplaudido de "Entre gallos y medianoche" y otras obras cómicas de aceptación entre nuestro público va a estrenar una nueva comedia, ha despertado un interés en todos los círculos amantes del teatro cómico.

La compañía que encabezan Olvido Leguía y Lucho Córdova en el Teatro Imperio, está preparando esta nueva comedia con todo entusiasmo para llevarla a la escena con toda propiedad y darle toda la intención que ha querido su autor.

EPILEPSIA

Histerismo Palpitaciones, Convulsiones, remedia

EPILINA.

(Extracto cerebral bromurado).

CONTRA TOS Pastillas TOSSIN

TEATRO BRASIL

Brasil 295, Teléf. 80306.

ESPECIAL 6 HOY NOCHE 9.30:

Norma Shearer en la superproducción

MARIA ANTONIETA

Agregados:

GUERRA A LAS MUJERES.

MATINEE A LAS 2.15: Shirley Temple en MISS BROADWAY. Además: LA VENGANZA DE TARZAN y cómicas.

CONFORT CALIDAD

TEATRO PRINCESA HOY

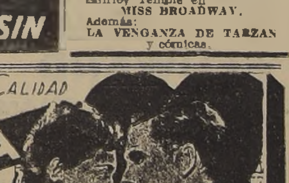

RECOLETA 345. TEL. 85205

TARDE Y NOCHE, dos grandes películas: I. Errol Flynn, Bette Davis, Anita Louise en

LAS HERMANAS.

La película que traerá nuevas ilusiones a todas las damas

II. LA HISTORIA DE UNA MUJER PERDIDA

o INCERTIDUMBRE, por Ilda Moreno, en castellano, de Artistas Unidos.

MATINEE con sorteo de dos regias y valiosas muñecas, dos. Deanna Durbin en SUEÑO DE JUVENTUD; Dorothy Lamour en LOBOS DEL NORTE; ROLDAN VIAJA A MARTE, 2.a, y cómicas.

BALMACEDA ESMERALDA

Hoy 6.10 y 9.30 (mayores) estreno Paramount 1939, con Ronald Colman, en la super:

EL REY VAGABUNDO

Además, Compañía Bataclán la revista estreno; LOS SORDOS OYEN, con el cantor negro Emiliano Valdes.

$ 3.40 Platea — $ 2.20 Balcón y $ 1 Galería.

MATINEE BALMACEDA

LA INDIA BONITA, en castellano LOS LOBOS HUMANOS y serial ROLDAN EN VIAJE A MARTE y cómicas.

Hoy 6.10 y 9.30 (mayores): Ronald Colman en: EL REY VAGABUNDO además hoy en Esmeralda Jean Murat y Kate de Nagy, en NOCHES DE PRINCIPE estreno francés.

$ 3 40 Platea — $ 2.40 Balcón y $ 1 Galería

MATINEE ESMERALDA

Hoy: 2.10 (menores): LA INDIA BONITA, mexicana; RUGE LA MULTITUD, con Robert Taylor y ROLDAN EN VIAJE A MARTE y cómicas.

POLITEAMA-O'HIGGINS

HOY 6.10 Y 9.30

[illegible] y noche dobles, simultáneamente en Politeama y O'Higgins: NORMA SHEARER y TYRONE POWER en

MARIA ANTONIETA

LA REINA GUILLOTINADA DURANTE LA REVOLUCION FRANCESA; hoy además, en Politeama y O'Higgins: Fay Wray y Kent Taylor en EL SECRETO DEL JURADO

$ 3.40 Platea — [illegible]

Matinée Politeama — O'Higgins [illegible] 2.10: Anita Campillo en LA INDIA BONITA además LOCA POR LA MUSICA con Deanna Durbin, serial y cómicas extras

Martes
CENTRAL
LEO FILMS
PRESENTA EL PENSAMIENTO INMORTAL DE
Pierre Loti
A TRAVES DE SU CELEBRE NOVELA
RAMUNTCHO
SOLO EL CINE FRANCES PUDO DAR VIDA A ESTE ROMANCE
LO INTERPRETAN
FRANCOISE ROSAY
LINE NORO
MADELAINE OZERAY
LOUIS JOUVET
Y
PAUL CAMBO

HOY
EL MEJOR PROGRAMA PARA EL MEJOR PUBLICO
VICTORIA * CARRERA

Matinal 11 A. M. $ 2.40
Estreno serial EL MISTERIO DE LA ISLA DEL TESORO y complementos cómicos.

Selecta a las 3 P. M.
Primera función serial "El Misterio de la Isla del Tesoro" y
EL VALLE DE LOS GIGANTES
(Para mayores y menores)

Tarde 6.30 — Noche 10
La gran película en tecnicolor llena de acción y emoción:
EL VALLE DE LOS GIGANTES
(Para mayores y menores)

Matinée a las 2.45 — $ 2.40 y $ 1.60
La preciosa película: VICTORIA, MUJER Y REINA y ACTOR VAQUERO Y TROVADOR de Gene Autrey.

Tarde 6.05 — Noche 9.15
Platea Baja $ 4.60 — Alta $ 3.40
La preciosa comedia sentimental y humana de éxito rutilante:
"CUATRO HIJAS"
y la película dramática argentina por José Gola:
"LOS CARANCHOS DE LA FLORIDA"
(Para mayores)

AMADEO RICHARDSON
APARECERA EN PUBLICO Y HABLARA SOBRE EL TEMA MAS APASIONANTE DE TODOS LOS TIEMPOS
EL AMOR

CIA. CINEMATOGRAFICA ITALO CHILENA
LOS MEJORES HOY ESPECTACULOS
CENTRAL STA LUCIA

2 P. M. — GRAN MATINEE INFANTIL EN AMBOS TEATROS — 2 P. M.
Una joya de Artistas Unidos, una película de argumento sencillo e interesante y una producción que recomendamos a todos:
EL COWBOY Y LA DAMA
por el apuesto y talentoso Gary Cooper y la bella Merle Oberon. Nota: En el SANTA LUCIA, además fin de la serie ROLDAN VIAJA A MARTE. (Para mayores y menores). Niños: $ 2.40.
TARDE 6.30 — NOCHE 10
La novela de todas las mujeres en sus últimos años de colegio, la película que todas las madres desean ver:
COLEGIO DE SEÑORITAS
creación de las lindísimas Anne Shirley y Nan Grey y cien preciosas estrellas del mañana. (Sólo para mayores
TARDE 6.30 — NOCHE 10
La sensacional producción de emociones fuertes terrorífica y espeluznante.
EL HIJO DE FRANKENSTEIN
por los formidables actores del horror y del misterio: Boris Karloff, Bela Lugosi y Basil Rathbone.
(Sólo para mayores)

ORIENTE-ALCAZAR
EN AMBOS TEATROS GRANDIOSA MATINEE INFANTIL A LAS 2.30
La película millonaria del año la producción que todo lo contiene:
GUNGA DIN
por los colosos Cary Grant, Victor Mc Laglen y Douglas Fairbanks. Además ORIENTE: fin de la serie ROLDAN VIAJA A MARTE. (Mayores y menores). Además: ALCAZAR: un grandioso programa cómico.
TARDE 6.30 NOCHE 9.30
La delicada producción Columbia:
COLEGIO DE SEÑORITAS
por las lindas Anne Shirley y Nan Grey y cien preciosas muchachas.
(Sólo para mayores)
TARDE 6.30 — NOCHE 9.45
La espeluznante y formidable film:
EL HIJO DE FRANKENSTEIN
por Boris Karloff, Bela Lugosi y Basil Rathbone.
(Sólo para mayores).

ALAMEDA PORTUGAL
2 P. M. EN AMBOS TEATROS
La grandiosa producción de guerras, aventuras y bofetadas:
GUNGA DIN
y la sexta función de la serial:
ROLDAN VIAJA A MARTE. (Para mayores y menores).
TARDE 6 — NOCHE 8.30
La formidable película de intriga amorosa y de ambiente cowboy:
EL COWBOY Y LA DAMA
por Gary Cooper y Merle Oberón. Y la colosal producción hablada en castellano de aventuras amores y celos:
LOS CUATRO MOSQUETEROS (Sólo para mayores)
TARDE 6 — NOCHE 8.30
Un original enredo entre un hombre campesino y una señorita encumbrada:
EL COWBOY Y LA DAMA
por Gary Cooper y Merle Oberón, y una producción mexicana de reconstrucción histórica:
LOS CUATRO MOSQUETEROS
(Sólo para mayores)

"LOS SORDOS OYEN . . ", EN LAS REVISTAS DEL BALMACEDA

Con buena acogida en el Teatro Balmaceda la Compañía Retsterl "Condor" hizo ayer las primeras representaciones de la nueva revista de Eugenio Retes intitulada "Los sordos oyen . . ." que hace reir bastante por su fino humorismo y cuadros de sabor criollo.

El barítono negro cubano Emiliano Valdés se presenta en las rumbas "Siboney" y en "El cantar de los esclavos" secundado por el elenco de diez y seis segundas tiples bailarinas. En los cuadros cómicos hablados actúan Orlando Castillo Olga Donoso, Elisa Arce, Retes, Eva González, Caicedo y Villanova. La cancionista nacional Angela Miralles y el animador cómico criollo Pepe Olivares, las bailarinas y el cantor negro completan la revista.

Ambas representaciones son precedidas del film "El Rey Vagabundo" con Ronald Colman.

EL TEATRO DIEZ DE JULIO

La empresa de esta conocida sala, situada en el populoso barrio de su nombre, se encuentra empeñada en corresponder al favor que le dispensa el público ofreciendo en sus funciones las películas de actualidad que más hayan llamado la atención en los teatros de estreno, a precios muy reducidos.

Asimismo, inaugurará hoy las matinées universales, o sea, pasará por su lienzo una cinta de importancia como base, seriales, cómicas y dibujos animados.

Esta iniciativa de la empresa del Teatro Diez de Julio será muy bien recibida por las personas delicadas de salud y por los adultos que se ven obligados a llevar al cine a sus chicos.

En la matinée de hoy irá "Estrellita", "Lucha libre" y Cómicas.

Martes T. SANTA LUCIA
Lumiton presenta
FLORENCIO PARRAVICINI con TITO LUSIARDO
CON HUGO DEL CARRIL
SABINA OLMOS
"LA VIDA ES UN TANGO"
Distribuidores SILVA & MAIDA

LA EPOPEYA DE LA DANZA POPULAR ARGENTINA DEL CAFETIN AL ESCENARIO Y AL SALON.
ARGUMENTO Y DIRECCION DE MANUEL ROMERO
FONDO MUSICAL DE ALBERTO SOIFER

GRAN COMPAÑIA DE OPERA
EN EL TEATRO CAUPOLICAN TELEF. 51376.
CAPACIDAD: 30,000 LOCALIDADES.
ESCENARIO ESPECIALMENTE ADAPTADO, CON DECORACIONES SINTETICAS PARA REPRESENTAR GRANDES ESPECTACULOS LIRICOS.
MARTES 18 DE ABRIL A LAS 10 P. M.
PRESENTACION DE LA COMPAÑIA LIRICA CON LA OPERA COMICA EN TRES ACTOS, DEL INMORTAL MAESTRO G. ROSSINI:
BARBERO DE SEVILLA
INTERPRETADA POR LOS MAS DESTACADOS ARTISTAS NACIONALES:
MARIA RODRIGUEZ, Soprano. DELIA DURAND, Mezzo-soprano. JORGE INFANTAS, Tenor.
MARIO PLAZAOLA, Barítono. ORESTE COSTA, Barítono. DANILO RUDI, Bajo.
DIRECTOR DE ORQUESTA: MAESTRO PABLO VOSS S. — DIRECTOR ARTISTICO: EUGENIO DALL'ARGINE
GRAN ORQUESTA Y COROS DEL TEATRO MUNICIPAL.
PRECIOS POPULARES Localidades numeradas en venta Platea baja $ 8.- Platea alta $ 6.- Anfiteatro $ 4.- Galería $ 2.-
Próxima semana: "RIGOLETTO", de G. Verdi. "Mme. BUTTERFLY", de G. Puccini

GRANDIOSO EXITO
T. COMEDIA.
GRANDIOSO EXITO
TELEFONO 87630
HOY — GRAN COMPAÑIA ARGENTINA DE COMEDIAS — HOY
CAMILA QUIROGA
MATINEE FAMILIAR A LAS 15 HORAS
La interesante comedia de Rodríguez Acasuso:
EL DESPERTAR DEL CORAZON
Preferencia $ 10; Platea $ 8; Balcón $ 4; Galería $ 1.40
ESPECIAL a las 18.30 y NOCHE a las 22 horas.
¡EXITO EXCEPCIONAL!
Siete Puñales
de F. SERRANO ANGUITA.
Preferencia 15.—; Platea 12.—; Balcón 6.—; Gal. 2.—
MARTES.— Estreno sugestivo y de arte: "La Mujer en Flor", de D. Amiel

EL GRAN BARITONO NEGRO
EDWARD MATTHEWS
en su segundo concierto en Santiago, cantará algunos números en castellano.
MAÑANA 10 P. M.
TEATRO SANTA LUCIA

LOCALIDADES EN VENTA

FU MANCHU PRESENTARA EL SABADO, EN EL TEATRO SANTIAGO, EL ESPECTACULO MARAVILLOSO QUE ASOMBRO AL MUNDO.

HE AQUI UNO DE LOS CUADROS FANTASTICOS DEL ESPECTACULO DE FU MANCHU. REPRESENTA EL CASTILLO DE LOS IDOLOS DE ORO EN LA LEYENDA ASIATICA "LA NACION DEL TEMPLO DE SIVA", QUE FIGURA EN EL NUEVO ESPECTACULO QUE SE PRESENTARA EL MARTES EN EL TEATRO SANTIAGO

Nunca espectáculo alguno llevó al público una impresión de cautivante misterio, como este que nos trae FU MANCHU. En un marco fastuoso, sobre un escenario guarnecido de ricos tapices y cortinajes de rancio sabor chinesco, mueve Fu Manchú los personajes de la fábula, realizando las hechicerías que trasmite la leyenda; hechos portentosos que reproduce con sorprendente realidad merced a los trucos, ingeniosos de fantásticos efectos que él alcanza con resortes teatrales novísimos en efectos luminosos y con diversos mecanismos para mutaciones asombrosas, transformaciones inverosímiles, todo en un orden admirable, combinando las emociones alternando los cuadros de brillante presentación con escalofriantes trucos que conmueven al espectador y resolviendo siempre la acción de los cuadros de leyenda con fino humorismo, con efectos de comicidad admirable; que amenizan la representación sin restar interés al misterio de la magia.

Hoy llegaron ya varios camiones conduciendo los materiales para el escenario en el Teatro Santiago. Los técnicos argentinos contratados comenzarán mañana la instalación de aparatos y decorados. Sastres y artesanas comienzan ya su labor para la exhibición de riquísimos trajes del imperio chino, que forman parte del atractivo singular de la presentación.

Para la escenificación de las leyendas vienen con Fu Manchú actores y bailarinas. Eva Beltri, la bailarina de los pies de seda, es figura principal de la Compañía.

El debut tendrá lugar el martes en función nocturna por razón de la dificultad del montaje escénico. Una magnífica orquesta amenizará el espectáculo "CHINA FLASH", es el título de la nueva producción que nos presentará FU MANCHU, un conjunto de misterio, de Asia.

Para el debut están en venta las localidades.

Sólo siete días actuará FU MANCHU en el Teatro Santiago.

"El Amor de Pedro Lindo"

El próximo martes 18, las "Revistas" del Teatro Balmaceda cambian de programa y estrenan una nueva obra humorística intitulada "El amor de Pedro Lindo", compuesta a base de elementos criollos y con lucimiento de valores como Elena Arce, Olga Donoso y Orlando Castillo.

El barítono negro cubano Emiliano Valdés estrenará nuevas atracciones del folklore cubano.

Carole Lombard Stewart
NACIDOS PARA AMARSE
MAÑANA 10 P. M.
PREMIERE CENTRAL

CUATRO HIJAS
POR
PRISCILLA LANE
ROSEMARY LANE
LOLA LANE
GALE PAGE
HOY
SPLENDID
(PARA MAYORES)

HOY MATINEE
(MAYORES Y MENORES)
SERENATA LLANERA
SERVICIO DE HOTEL
Actualidades y cómicas
NIÑOS ENTRADA GENERAL $2.

REAL-martes

MATINEE, ESPECIAL Y NOCHE.

LOCALIDADES NUMERADAS EN VENTA.

"No sé tu idioma, pero sabrás quien soy..." Toda la gracia francesa en un film de Nueva York... Un joven millonario se casa por amor en París, y su familia quiere casarlo, por conveniencia, en Nueva York... Un mundo de situaciones cómicas en un ambiente lleno de esplendores...

Admire usted a la pareja ideal que forman

OLIMPE Bradna y RAY Milland en "¡Dimelo en francés!"

Esta comedia Paramount es, en cierto modo, un regalo de bodas. "SOUBRETTE", la obra francesa en que está inspirada, fué compuesta por Jacques Deval para ofrecérsela, como brillante sorpresa, a Madame Deval el día en que ambos se casaron.

"DIMELO EN FRANCES" es un verdadero suceso cómico de la temporada. A sus situaciones alegres se agregan números artísticos, maravillosos como "Abril en mi corazón", canción moderna, cantada por Olympe Bradna.

PETROLEO SE ESTRENA EL MARTES

...más candente problema de ...es la provisión de petróleo ...las potencias que dominan ...mundo. Las fuerzas armadas, ...ación, el automóvil, la ma...ria industrial, todá la acti...d de nuestro mundo, moder...dinámico, se mueve a im...so de esta materia.

...quiere pensar un momento ...sería de Gran Bretaña, ...Estados Unidos, de Alemania o ...cualquier otro país de prime...magnitud, sin la poderosa pa...del petróleo?

Este es el problema que se [illegible] en esta nueva y magna producción de Benjamín Morgado. "Petróleo" será interpretado por un conjunto nacional de primera fuerza, encabezado por Luis Otero y Juan Tenorio, dos figuras descollantes de nuestro teatro, cuya experiencia y escuela escénica no es necesario ponderar. Acompañan a estos artistas Luchita Aguirrebeña, Isabel Lillo, Blanca Vargas, Flor Hernández, Andrés Villa, Raúl Merla, Rodolfo Martínez, Manuel Montero, Pedro Lamasud, Humberto Silva y Al...

...Rubio. Además, un crecido número de comparsas, cintas ... y animación a las escenas culminantes de la obra que desarrollan en un campamento petrolero en la zona salitral.

"Petróleo", dirigido por su propio autor, se estrenará en el Teatro Coliseo, en las funciones de tarde y noche, el próximo martes 18.

Teatro Miraflores

MATINAL a las 11 A. M. Selección de noticiarios y dibujos animados. Especial para menores. Entrada $ 1.60. Grandiosa matinée doble a las 2.10 P. M. (Sólo para mayores):

1.o La exitosa producción argentina, creación de la encantadora Gloria Guzmán y el cantor Alberto Vila, CUATRO CORAZONES.

2.o El gran triunfo del año. Lionel Barrymore, Jean Arthur y James Stewart en la deliciosa comedia social VIVE COMO QUIERAS.

VERMOUTH 6 P. M. NOCHE 9.30 P. M.:

1.o Los ídolos de la pantalla: Errol Flynn y Bette Davis en su grandiosa creación social dramática LAS HERMANAS.

2.o Sigue el éxito de la estupenda producción francesa, creación de la sin igual Vivianne Romance: LA CASA DEL MALTES.

Platea numerada en vermouth $ 4.40. Tertulia $ 2.40. Paraíso $ 1.60. Las entradas se venden desde las 10 A. M. en boletería.

Teatro República

FORMIDABLE MATINEE a las 2.10 P. M. (Para may. y men.):

1.o PROGRAMA COMICO.

2.o El famoso cómico Everett Horton en la divertida comedia ENFERMO DEL MATE.

3.o Metro Goldwyn Mayer presenta a Mickey Rooney en su mejor creación: ANDY HARDY SE ENAMORA.

4.o La divina Jeanette MacDonald en la estupenda cinta musical ROSE MARIE.

5.o Primera función de la serial ROLDAN VIAJA A MARTE.

VERMOUTH 6 P. M. NOCHE 9.30 P. M.

1.o Sigue el éxito de la monumental creación de Norma Shearer y Tyrone Power: MARIA ANTONIETA.

2.o Ibarra y Cía. presenta la sensacional cinta en castellano, con hermosas canciones de Agustín Lara: MIENTRAS LA CIUDAD DUERME.

Las entradas se venden en boletería desde las 10 A. M.

Teatro Bolívar

Equipo nuevo. Sonido perfecto.

FORMIDABLE MATINEE TRIPLE, a las 2 P. M. (May. y men.):

1.o PROGRAMA COMICO.

2.o El intrépido cowboy Bob Backer en la emocionante producción de audaces aventuras: LOBOS HUMANOS.

3.o Segunda función de la grandiosa serial ROLDAN VIAJA A MARTE.

4.o La encantadora Deanna Durbin y Melvyn Douglas en su estupenda creación musical SUEÑO DE JUVENTUD. Platea niños $ 1.00.

VERMOUTH 6 P. M. NOCHE 9.30:

Leo Film presenta a la insinuante Vivienne Romance en su estupenda creación LA CASA DEL MALTES.

La pareja ideal: Erroll Flynn y Bette Davis, en su famosa interpretación social, premiada por la Academia Cinematográfica: LAS HERMANAS. Platea $ 3.40.

Las entradas para la vermouth son numeradas y se venden desde las 10 A. M., en boletería.

Club de Señoras

HOY 2.30, colosal matinée para grandes y chicos:

1.o RUGE LA MULTITUD, preciosa cinta Metro por los astros Robert Taylor y Maureen O'Sullivan.

2.o ROSE MARIE, Jeanette MacDonald y Nelson Eddy, divinos en sus dúos y canciones.

3.o DIBUJOS.

NIÑOS 1.00. GRANDES $.40. BALCON 1.00.

A las 6 y 9.30, los dos grandes cintas que ayer llenaron el teatro:

1.o EL COWBOY Y LA DAMA

(mayores y menores). Artistas Unidos presenta esta encantadora cinta interpretada genialmente por MERLE OBERON y Gary Cooper.

2.o NOCHES DE PRINCIPES

(mayores, no recomendada). Hondo drama pasional francés por los astros de la Comedia Francesa: Jean Murat y Kate de Nagy.

TARDE. Platea numerada 4.40. Balcón numerado 3.40. NOCHE. Platea 3.40. Balcón 2.40. Entradas en venta de las 10 A. M.

HOY BAQUEDANO

Matinée: 2.45. Estreno serial: EL TESORO DE LA ISLA MISTERIOSA y GUNGA DIN. (Menores).

Platea baja $ 4 — Platea alta $ 2.40

ESPECIAL: 6.30 — NOCHE A LAS 10

Ultimas exhibiciones de la comedia europea:

TRES DESEOS

por LEDA GLORIA. (Mayores). Complementos.

ITALIA·FONO·41883·HOY

Matinée Triple (Menores): VIAJE AL INFINITO, BANDIDOS DE LAS PRADERAS y 3.a de ROLDAN VIAJA A MARTE.

ESPECIAL Y NOCHE DOBLES (Mayo. no recomendada):

La maravilla pasional francesa:

LA CASA DEL MALTES

y LOS CARANCHOS DE LA FLORIDA en castellano.

BAQUEDANO.— Hoy domingo, Matinal Infantil

a las 11 A. M. — (Mayores y menores).

1.o Noticiario Fox-Movietone recién llegado.
2.o Dulce soñar, dibujo en colores.
3.o Hogar... descriptivo educacional.
4.o El Gato Mentecato, dibujo en colores.
5.o Barney Rapp y su Orquesta.
6.o Ojos malignos, episodio 9.o y
7.o El Salto de la Muerte episodio 10.o de

TARZAN EL INTREPIDO

PLATEA GENERAL, $ 2.20. PARAISO, $ 1.—

HOY COLISEO

TARDE 6 — NOCHE 9.40 (Para Mayores)

LOS CARANCHOS DE LA FLORIDA

y "LAS HERMANAS", Errol Flynn - Bette Davis.

MATINEE A LAS 2. (Mayores y Menores)
QUESOS Y BESOS Laurel y Hardy.
JUSTOS POR PECADORES
Robert Montgomery, Madge Evans; y 4.a función de AVENTURAS DE TARZAN

ALMAGRO ★ NOVEDADES

Tarde 6 — Noche 9.30
(No rec. para señoritas)
EL MUELLE de las BRUMAS
Michelle Morgan.
EL SULTAN ROJO
(Abdul Hamid el último Sultán de Turquía).
MATINEE (Mayores y Menores)
ANDY HARDY SE ENAMORA, ROSALIA (Nelson Eddy) FUEGO GRANEADO.

Tarde: 6 — Noche 9.30
(Para mayores)
GUNGA DIN
Cary Grant — Victor Mc Laglen.
EL SUPER FENOMENO
por Jack Oakie.
MATINEE (Mayores y Menores)
LA MUERTE SIGUE SU MARCHA, UN VIAJE AL INFINITO, EL DESMEMORIADO.

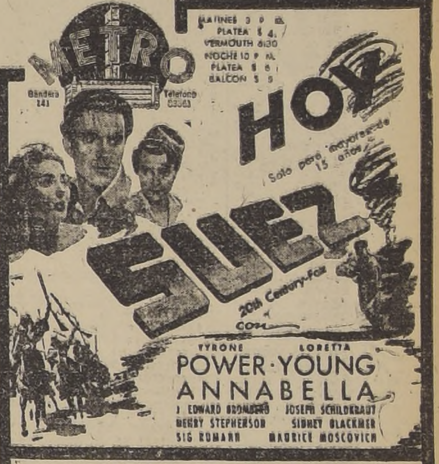

TYRONE POWER · LORETTA YOUNG
ANNABELLA
J. EDWARD BROMBERG · JOSEPH SCHILDKRAUT · HENRY STEPHENSON · SIDNEY BLACKMER · SIG RUMANN · MAURICE MOSCOVICH

HOY DOMINGO, A LAS 11 DE LA MAÑANA GRANDIOSA MATINEE INFANTIL.

1.o La Fortuna de la Viuda
2.o Mali Hallet y su Orquesta.
3.o Enemigos irreconciliables.
4.o Los robaquesos.
5.o Un primo de la aldea.
Intermedio.
6.o Noticias del día.
7.o Vagando al azar.
8.o Vaya un pastel.
9.o Las focas bobas.
10. Café en la selva

PRECIO UNICO: $ 2.60.

T. Ñuñoa

...ZAVAL 2706
TELEFONO N.o 43152
Matinée Bárbara Standwick ... Marshall, en:
TERMINO UN QUERER
"CAPITAN DE COSACOS"
... Mojica.
TARDE Y NOCHE
MARIA ANTONIETA
Norma Shearer y Tyrone Po...

PERDON MADRE MIA!!

Estreno en castellano es el drama cancion del hijo arrepentido

MIERCOLES 19

Gran estreno IBARRA y CIA., simultáneamente en los cuatro "Cóndor".

Esmeralda,
O'Higgins,
Balmaceda,
Politeama.

TEATRO BLANCO ENCALADA

AVDA. BLANCO ENCALADA, 2850. — TELEF. 91787

MATINEE, a las 2.15 P. M.

"BAJO LA TIRANIA".
"EL ZORZAL CRIOLLO".
"TARZAN, EL INTREPIDO", y COMICAS.

VERMOUTH 5.50 P. M., y NOCHE, 9.35 P. M.

La más grande película del año:

GUNGA-DIN

Además, el emocionante drama de amor sentimental:

Las Hermanas

con ERROL FLYNN y BETTY DAVIS.

GUIA DEL ESPECTADOR — TEATROS, CINES Y VARIEDADES

TEATROS

...CEDA.— Artesanos 841. ...ono 88768. — Compañía ...tistas Cómicos "Condor".— ...ée: India bonita, Losbos ...os y Roldán, 3.a; Vermouth y noche: Revistas; Los ...ven: Cine: El rey vagabundo.

...DIA. — Huérfanos con ...dé. — Teléfono 87630. — ...Argentina de Comedias ... — Matinée: ... del corazón; Vermouth y noche: Siete puñaladas.

...RIO. — Estado 239 — ... 80130. — Cía. de Co... L. Córdova-Leguía. — ...e. especial y noche: Los ... alegres.

CINES

...AGRO. — Plaza Almagro, San Diego.—Fono 83425 ...: Andy Hardy se enamora, ... Fuego graneado; ...th y noche: El sultán rojo y El muelle de las brumas.

...AZAR. — Av. Brasil con ... — Teléfono 90122. ...: Gunga Din y Programa ...; Vermouth y noche: ... de Frankenstein.

...ICA. — Ñuble 390. — ...no 52443 — Matinée: Roldán viaja a Marte, 3.a, Aventuras de Tarzan, 5.a y Cómicas; Vermouth y noche: Gunga Din ...

APOLO. — Victoria esquina Juan Vicuña. — Fono 81427.— Matinée: Almas en el mar, Corazón de Arizona, Roldán viaja a Marte y Tarzan el intrépido; Vermouth y noche: Lágrimas de los que no nacen y El tirano de Alcatraz.

ATENAS. — Avenida Portugal 1085. — Teléfono 52746. — Matinée: El pato metió la pata, El ángel de la piedad y La isla del diablo; Vermouth y noche: El tirano de Alcatraz y Hermanitos del diablo.

AVENIDA.— Vicuña Mackenna 624. — Teléfono 34986. — Matinée: Ahí va mi corazón, y Roldán viaja a Marte, 5.a; Vermouth y noche: Sultán rojo y Sonata de amor.

AVENIDA MATTA. — Avenida Matta 618. — Teléfono 61455. Matinée: Roldán viaja a Marte, Sorpresa nupcial, Aires de Hawaii y Cómicas; Vermouth y noche: Las hermanas y Cuatro corazones.

BAQUEDANO. — Plaza Baquedano. — Teléfono 66050. — Matinée: Gunga Din y El tesoro de la isla misteriosa; Vermouth y noche: Tres deseos y Complementos sonoros.

BLANCO ENCALADA.— Blanco con Bascuñán.— Fono 91787. Matinée: El zorzal criollo, Bajo la tiranía y Tarzan, 3.a; Vermouth y noche: Gunga Din y Las hermanas.

BOLIVAR.—Sn. Francisco con Tarapacá. — Teléfono 60383.— Matinée: Sueño de juventud, Lobos humanos y Roldán viaja a Marte, 2.a; Vermouth y noche: La casa del Maltés y Las hermanas.

BRASIL. — Avda. Brasil esq. Huérfanos. — Teléfono 80306. Matinée: Miss Broadway, La venganza de Tarzan y Cómicas; Vermouth y noche: María Antonieta, Agregados y Guerra a las mujeres.

CAPITOL. — Av. Independencia 224. — Teléfono 89531. Vermouth y noche: Paraíso robado, La hermana del zorro y Cómicas; Vermouth y noche: Vive como quieras y El tirano de Alcatraz.

CARRERA.— Avda. Bernardo O'Higgins 2151. — Fono 86635. Matinée: Victoria, mujer y reina y Actor, vaquero y trovador; Vermouth y noche: Cuatro hijas y Los caranchos de la Florida.

CENTRAL. — Huérfanos con Estado. — Teléfono N.o 66946. Matinée: El cow-boy y la dama, Vermouth y noche: Colegio para señoritas.

CLUB DE SEÑORAS.— Monjitas 743. — Teléfono 85020. — Matinée: Rose Marie y Ruge la multitud; Vermouth y noche: El cow-boy y la dama y Noches de príncipe.

COLISEO. —Arturo Prat con Avda. Matta. — Teléfono 52225. Matinée: Quesos y besos, Justos por pecadores y Tarzan el intrépido; Vermouth y noche: Los caranchos de la Florida y Las hermanas.

CHILE. — Avenida Recoleta 2104. — Teléfono N.o 60723. Matinée: Adiós Broadway, Heroínas del aire y Aventuras de Tarzan, 6.a; Vermouth y noche: Gunga Din y Los dos sargentos.

COUSIÑO.—San Ignacio con Avda. Matta. — Fono 60637. Matinée: Ruge la multitud, Alma bravía y Tarzan el intrépido; Vermouth y noche: Gunga Din y La verbena trágica.

COLON.— San Pablo esquina Maipú. — Teléfono 67528. Matinée: Gunga Din y Roldán viaja a Marte, 6.a; Vermouth y noche: Muelle de las brumas y El cow-boy y la dama.

DIEZ DE JULIO. — Diez de Julio 319. — Teléfono. 80836.— Matinée: Estrellita y Lucha libre; Vermouth y noche: Vive como quieras y Los dos sargentos.

DIECIOCHO.— Dieciocho esq. B. O'Higgins. — Teléf. 83778. Matinée: Andy Hardy se enamora y Rosalín; Vermouth y noche: María Antonieta.

ESMERALDA. — San Diego 1035. — Teléfono N.o 87430. — Matinée: India bonita, Ruge la multitud y Roldán, 5.a; Vermouth y noche: El rey vagabundo y Noches de príncipe.

HOLLYWOOD. — Avda. Irarrázaval 2900. — Teléf. 42380. Matinée: Gunga Din y Roldán viaja a Marte, 7.a; Vermouth y noche: El muelle de las brumas y El super fenómeno.

IDEAL CINEMA. — Mapocho 4117. — Teléfono 62188.— Matinée: Don disculpas, Hijos sin hogar y Roldán viaja a Marte; Vermouth y noche: Andy Hardy se enamora y La verbena trágica.

INDEPENDENCIA. — Av. Independencia 573. — Fono 62702. Matinée: Andy Hardy se enamora, El super fenómeno y Roldán viaja a Marte; Vermouth y noche: Cuatro corazones y Las hermanas.

IRIS.—Castro 130.—Fono 60336 Matinée: Miss Broadway, Amor, cielo y nieve y Cómicas; Vermouth y noche: Hermanitos del diablo y El viejo Chicago.

ITALIA. — Avda. Bilbao esq. Avda. Italia. — Teléfono 41883. Matinée: Viaje al infinito, Bandidos de las praderas y Roldán viaja a Marte, 3.a; Vermouth y noche: La casa del Maltés y Los caranchos de la Florida.

IMPERIAL. — San Diego con Victoria. — Teléfono 60964. Matinée: El submarino trágico, Hijos sin hogar, Mano que aprieta y Tarzan el intrépido; Vermouth y noche: Vive como quieras e India bonita.

METRO.—Bandera con Unión Central. — Teléfono N.o 83361. Matinée, vermouth y noche: Suez.

MINERVA. — San Pablo esq. Chacabuco. — Teléfono 63464. Matinée: Miss Broadway, La venganza de Tarzan y Cómicas; Vermouth y noche: Las hermanas y Mientras la ciudad duerme.

MIRAFLORES. — Miraflores N.o 373. — Teléfono 66389.— Matinée: Vive como quieras y Cuatro corazones; Vermouth y noche: La casa del Maltés y Las hermanas.

MONUMENTAL. — Av. Bdo. O'Higgins 3943. — Teléf. 81462 Matinée: La muerte sigue su marcha, Dos veces valientes y Roldán viaja a Marte; Vermouth y noche: Gunga Din y Cuatro corazones.

NACIONAL. — Av. Independencia 601. — Teléfono 63563. Matinée: Gunga Din y Aires de Hawaii; Vermouth y noche: El muelle de las brumas y Angeles con caras sucias.

NOVEDADES.— Gral. Korner esq. Av. Portales.—Fono 90250. Matinée: La muerte sigue su marcha y Viaje al infinito; Especial y noche: Gunga Din y El super-fenómeno.

ÑUÑOA. — Avenida Irarrázaval 2706. — Teléfono 63810. Matinée: Así terminó un querer y Un capitán de cosacos; Vermouth y noche: María Antonieta.

O'HIGGINS. — San Pablo Cumming. — Teléfono 86929. — Matinée: India bonita, Loca por la música y Roldán, 4.a; Vermouth y noche: María Antonieta y El secreto del jurado.

ORIENTE. — Providencia esq. Pedro Valdivia.— Teléf. 41346. Matinée: Gunga Din y Roldán viaja a Marte, 7.a; Vermouth y noche: Colegio para señoritas.

PORTUGAL. — Avenida Portugal con Diez de Julio. — Matinée: Gunga Din y Roldán viaja a Marte, 6.a; Vermouth y noche: El cow-boy y la dama y Cuatro mosqueteros.

POLITEAMA. — Portal Edwards. — Teléfono N.o 83064. — Matinée: India bonita, Loca por la música y Lobos humanos; Vermouth y noche: María Antonieta y El secreto del jurado.

PRINCESA. — Avenida Recoleta 243. — Teléfono 35205. — Matinée: Sueño de juventud, Roldán viaja a Marte, 2.a, Cómicas y Sorteo de muñecas; Vermouth y noche: Las hermanas y La historia de una mujer perdida.

PROVIDENCIA. — Manuel Montt 63. — Teléfono 46373.— Matinée: Quesos y besos, Rosalía y Aventuras de Tarzan, 5.a; Vermouth y noche María Antonieta, Chile, tierra encantadora y Agregados.

REAL. — Compañía 1040. — Teléfono N.o 65555. — Matinée, a las 11 horas: Dibujos y Agudiez; Matinée: Hombres con alas y Cómicas; Vermouth y noche: Inspector de dormitorios.

RECOLETA. — Avenida Recoleta 597. — Teléfono 03874.— Matinée: Gunga Din, Balas y gondoleros y Roldán viaja a Marte; Vermouth y noche: Sultán rojo y María Antonieta.

REPUBLICA. — Avda. República 239. —Teléfono N.o 33613.— Matinée: Roldán viaja a Marte, 1.a y Rose Marie; Vermouth y noche: María Antonieta y Mientras la ciudad duerme.

SANTIAGO. — Merced con Estado. — Teléfono N.o 88868. — Matinée: La ruta del heroísmo y Un viaje al infinito; Vermouth y noche: La ley que olvidaron.

SELECTA. — Chacabuco 1178. — Teléfono 89294. — Matinée: La muerte sigue su marcha, Dos veces y Roldán viaja al infinito; Vermouth y noche: Gunga Din y Cuatro mosqueteros.

STA. LUCIA.— Av. B. O'Higgins esq. S. Isidro— Fono 61373 Matinée: El cow-boy y la dama y Roldán viaja a Marte, 7.a; Vermouth y noche: El hijo de Frankenstein.

SPLENDID. — Huérfanos con Ahumada. — Teléfono 85615. Matinée, especial y noche: Cuatro hijas, Noticiario y Dibujos sonoros.

VALENCIA.— Plaza Chacabuco-Santa Laura.— Teléf 61557. Matinée: Miss Broadway, Mister Motto se arriesga y Roldán, 4.a; Vermouth y noche: Mientras la ciudad duerme.

VICTORIA.— Huérfanos esq. San Antonio.— Teléf. 86474. — Matinal a las 11: El misterio de la isla del tesoro; Matinée: El valle de los gigantes y El misterio de la isla del tesoro; Vermouth y noche: El valle de los gigantes.

EDICION DE 36 PAGINAS

LA NACION

(EMPRESA PERIODISTICA "LA NACION". S. A.)

ULTIMA PAGINA DE ESTA EDICION

AGUSTINAS 1269 — CASILLA 81-D

SANTIAGO DE CHILE, DOMINGO 16 DE ABRIL DE 1939

PRECIO EN TODO EL PAIS: 60 CENTAVOS

ACTIVIDADES GREMIALES

ASAMBLEAS DE TRABAJO DE LOS SINDIC. Y SOCIEDADES OBREROS

Nómina completa de llamados a reuniones. — Diversas actividades

CIRCULO HIJOS DE TRAIGUEN.— Junta general hoy, a las 10 horas, en su local social de costumbre. Tabla: Directorio definitivo.

SOCIEDAD FIGUEROA ALCORTA.— Junta general hoy, a las 10 horas, en su local social de costumbre. Tabla: Elección de algunos directores, y otros asuntos de suma importancia.

SINDICATO DE OFICIOS VARIOS DE PUENTE ALTO.— Junta general hoy, a las 10 horas, en su local social de Nemecio Vicuña de Puente Alto, están especialmente invitados los regidores de mayoría izquierdista de la comuna.

LA CADENA CONSTRUCTORA DE CHILE.— Junta general hoy, a las 10 horas, en su local social de costumbre.

CENTRAL MUTUALISTA DE CHILE.— Junta general de delegados mañana, a las 21.30 horas, en su local social de costumbre. Tabla: Activar los trabajos de la velada que se llevará a efecto en el Teatro Coliseo, para el 25 de los corrientes en beneficio de las mutualistas del Sur, y otros asuntos [illegible] buena marcha de la Central.

[illegible] TARIOS DE LA POB. LO OVALLE.— En su última reunión esta Asociación eligió su directorio que los regirá en el presente año, y el cual quedó formado de la manera siguiente:

Presidente, señor Aurelio Muñoz; secretario, los señores Artemio Olivares, Ronald Wood, Antonio Acuña, Guillermo Bello y Temistocles Espinoza; tesorero, señor Juan Muñoz, y directores, los señores Alfredo Díaz, Víctor Fuenzalida y Edo. Rojas.

SINDICATO GENERAL DE SUPLEMENTEROS.— El secretario de esta colectividad ha presentado un proyecto de acuerdo que dice en favor de la Población de los Suplementeros, y el cual será tratado en la junta general del martes próximo, a las 16 horas, en su local social de costumbre.

SOCIEDAD FERMIN VIVACETA.— Junta general hoy, a las 10 horas, en su local social de costumbre. Tabla: Iniciar los campeonatos de juegos de salón en beneficio de los damnificados del Sur, y autorización a la comisión de fiestas para iniciar los bailes de costumbre, en su salón social, para sus asociados.

SINDICATO DE EMPLEADOS DE HOTELES Y R.S.— Junta general para el jueves de la próxima semana, a las 16 horas, en su local social de Arturo Prat 64. Tabla: Nombrar las comisiones que asistirán al próximo Congreso Hotelero e informes de Trabajos que se presentarán.

SOCIEDAD UNION DE PELUQUEROS. — Sesión de la junta que estudia la reforma de los estatutos de la Sociedad, a las 15 horas, en su local social de Santa Rosa 555; además encarga a sus asociados pasen a ver al compañero enfermo, señor José Bravo, que se encuentra en el Hospital del Salvador, sala San Pedro, N.o 8.

ASOCIACION DE PAVIMENTADORES COMUNALES. — Junta general de sus asociados hoy, a las 10 horas, en su local social de San Diego 164.

SINDICATO INDUSTRIAL YARUR HNOS.— Junta del directorio hoy, a las 10 horas, en su local social de Bascunan Guerrero 1830; además deberán de asistir los consocios que se encuentran exonerados.

HUERTOS OBREROS JOSE MAZA.— Junta general hoy a las 10 horas, en su local social de San Pablo 1846. Tabla: Están especialmente citados sus accionistas, y se dará cuenta de la tramitación del proyecto de los Huertos Obreros, y otros asuntos de suma importancia para la sociedad.

COMPAÑIA DE ARTE SOCIAL CAMILO BERNERI.—En su última reunión, se eligió el directorio de esta compañía, y que quedó constituído en la siguiente forma:

Presidente, señor Eulogio Larraín; secretario general señor Hernán Castro; tesorero, señor Carlos Moya; y utilero, señor Luis Guerrero. La compañía de arte, acordó también ofrecer actos gratuitos, en salas de Sociedades obreras, y en Teatros, se incorporaron los siguientes nuevos socios Lela y Sonnia Moya, Angel Muñoz, Juan Moya y Clemente Vera.

UNION DE OBREROS TEXTIL Y R. S.— Junta general hoy, a las 10 horas, en su local social de Santa Elvira 88. Tabla: Confeccionar los trabajos del ampliado que se llevará a efecto el domingo próximo en esta capital.

ASOCIACION UNICA DE PAVIMENTADORES DE SANTIAGO.— Junta general hoy, a las 9 horas, en su local social de costumbre.

SINDICATO PROF. DE ARENEROS DE LAS CONDES.— Junta general hoy, a las 10 horas, en su local social de costumbre.

SOCIEDAD IGUALDAD Y TRABAJO.— En su última reunión esta Sociedad, tomó los siguientes acuerdos:

Aceptar a los nuevos aspirantes a socios, los señores Santiago Riquelme, Remigio Lemus, Ricardo Leiva, y Sabino Gómez; aprobar el balance presentado por los señores Alejandro Ruz, y felicitar a la comisión nombrada por la buena adquisición del bien raíz, y se nombró la comisión de las festividades aniversarias, y que quedó compuesto de la siguiente manera: señores Demófilo Jofré y René Reyes.

VETO DE ARTICULOS DE LA LEY DE RECONSTRUCCION Y FOMENTO SOLICITA LA CONF. DE TRABAJADORES

Aplaude la aplicación de la Ley de residencia al industrial señor Eusebio García y pide sanciones para los falangistas españoles responsables de la muerte del joven Jorge Enrique Valenzuela

La Confederación de Trabajadores de Chile, en reunión de secretariado de ayer, resolvió solicitar al Presidente de la República, el veto de todos los artículos que se consideran atentatorios al interés del país, en el proyecto económico de reconstrucción nacional y de fomento industrial.

La C. T. CH. habría estimado, en dicha reunión, que es imprescindible darle al Gobierno todos los medios para desarrollar su plan de resurgimiento del país, lo que no se consigue con las reformas introducidas por la reacción al proyecto del Gobierno. Además, la clase trabajadora necesita responsabilidad plena y rapidez de acción en la solución de los problemas nacionales, por lo que es inaceptable cualquier temperamento que obstruccione la labor gubernativa en beneficio del pueblo.

LA LEY DE RESIDENCIA

La C. T. CH. manifiesta su más amplio apoyo a la determinación gubernativa de aplicar la Ley de Residencia al industrial señor Eusebio García, quien se ha burlado de las autoridades y las leyes patrias, con el ostensible propósito de crear dificultades a la marcha normal del país.

Pide, asimismo, que se investiguen las actividades contrarias al orden y al interés nacional que desarrollan diferentes asociaciones de carácter fascista establecidas en Chile.

CASTIGO A FALANGISTAS ASESINOS

La C. T. CH. expresa su más enérgica condenación ante el crimen realizado por los falangistas españoles en la persona del muchacho Jorge Enrique Valenzuela y señala este acto, como parte de las continuas actividades de provocación que esos elementos efectúan a través del país, no sólo va contra los españoles republicanos, sino contra personas e instituciones nacionales.

Estima, la C. T. CH., que el Gobierno debe disolver, sin contemplaciones, a todos los organismos de carácter militarizado y aun deportivo de las colonias extranjeras que están siendo usados como arma política por los elementos reaccionarios establecidos en el país.

ACTIVIDADES DE LA SOCIEDAD MUTUALISTA ARTESANOS LA UNION

LA ASAMBLEA RESOLVERA RENUNCIA DEL VICEPRESIDENTE SEÑOR ROBERTO CORREA

En reunión celebrada por el directorio de la Sociedad Artesanos La Unión, fué leída una comunicación dirigida por el Banco Central en la que se establece que la fecha para la elección del Consejero Obrero del Banco, por el período 1939-1941, de acuerdo con lo dispuesto en el artículo 39 de la ley orgánica de dicha institución, será el 19 de abril.

Se tomó conocimiento, asimismo, de la renuncia, con el carácter de indeclinable, presentada por el vicepresidente de la sociedad, don Roberto Correa Ramírez. Por tal motivo, se acordó citar a la junta general para el jueves 20 del presente, a las 21 horas, a fin de que se pronuncie sobre esta renuncia y la elección a que hubiere lugar en caso de aceptarse. En esta citación se incluye también la elección de un nuevo director de la sociedad, por haber sido separado de su cargo el titular.

Finalmente, se acordó solicitar a la Beneficencia Pública, que rebaje los derechos de sepultación y exhumación que actualmente se cobran a las sociedades mutualistas en el Cementerio General.

La dirección del Boletín solicita a los socios que hayan cambiado de domicilio, que lo rectifiquen en la Secretaría.

FEDERACION INDUSTRIAL DE OBR. METALURGICOS

En sesión de delegados permanentes del jueves 13 del presente, aprobó los siguientes acuerdos: Hacer pública su protesta en cuanto a las hostilidades de que está siendo objeto el presidente del Sindicato Caupolicán, de parte de don Germán Sepúlveda, dueño de la Fundición América, con motivo de haber solicitado todos los obreros de dicha fundición, un aumento de un 20 o|o, petición a que accedió a cambio del despido de 20 obreros, a fin de terminar con el Sindicato.

Exigir nuevamente la erogación voluntaria por esta semana para la ayuda de los obreros en huelga de los Astilleros Dayber y Behrens de Valdivia y de una hora de trabajo para la próxima semana.

Enviar a más tardar el próximo sábado 29, la cuota de $ 100 a la C.T.Ch. para la celebración del 1.o de mayo. Los Sindicatos que deberán aportar con este objeto $ 10, deberán entregarse al tesorero de la FIOMCH, en el local de Avda. Portales 2885 a las seis horas, los días sábados y los días jueves, a las 830 horas, dicho cuota.

ACTO EN HONOR DE ELEMENTOS FEMENINOS DEL CONJ. "MINERVA"

Se realizará, con atrayente programa, en San Francisco 1113

El activo Conjunto Minerva que realizará un interesante festival. Es su Director Artístico el señor Osvaldo Armijo

Con una simpática velada festejará a sus elementos femeninos el Conjunto Artístico Minerva, el próximo domingo, a las 18 horas, en la sala-teatro de San Francisco 1113.

La institución prepara ese acto con todo interés, a fin de que alcance todo el éxito que merecen las señoritas que colaboran con ejemplar entusiasmo en las labores del conjunto.

EL PROGRAMA de la VELADA

El programa de la velada se efectuará en el orden siguiente: I. obertura por la orquesta; II. acto de variedades a cargo de los conjuntos y artistas que han ofrecido cooperar en este festival; III, orquesta Minerva; IV, el conjunto teatral Minerva presentará la celebrada obra nacional, original de Antonio Acevedo Hernández "Camino de flores", en cuya interpretación tomarán parte Meli Núñez, Georgina Baudet, Julia Gómez y Hortencia Contreras y señores Osvaldo Armijo, Bruno Torrealba, Galvarino Rivera, Luis A. Triviño y Carlos Rivera. Decorados y escena a cargo del señor Manuel Lizana.

En un final de fiesta tomarán parte Quelita Núñez, el cantante Morgado y otros aplaudidos elementos.

La velada finalizará con un baile social. La entrada para caballeros importará $ 1.20 y para señoritas y niños $ 0.60

BANQUETE DE HOL DEL CLUB SOCIAL PEDRO AGUIRRE C.

SE REALIZARA A LAS 23 HORAS, EN BANDERA 868

Con todo éxito inauguró anoche sus labores el Club Social y Deportivo Pedro Aguirre Cerda, en su local de General Mackenna 1251, donde se desarrolló una animada festividad.

Hoy, a las 13 horas, tendrá lugar el banquete con que la institución inaugura oficialmente sus actividades. La manifestación se realizará en los comedores del Restaurante y Patio Criollo, Bandera 868, de propiedad del presidente del Club, señor José N. Quintana. A este acto están invitados los miembros honorarios y diversas personas amigas.

CONFLICTOS DEL TRABAJO POR VERSE EN LA SEMANA

La Junta de Conciliación y Arbitraje verá durante la próxima semana, los siguientes conflictos:

MARTES 18

1.o Choferes y cobradores con Svetozar Wideycovich, a las 18.30 horas.

2.o Personal obrero con S. A. C. I. Falabella, a las 18 45 horas.

3.o Canteros de Colina con Ramón Valencia, C. Díaz, M. Rebolledo, M. Covarrubias, E. Rabbé, Celinda Valverde, P. Aravena, S. Gálvez y R. Guzmán, a las 19.15 horas.

JUEVES 20

1.o Personal obrero con Planta Carena C.a, Manufactura de Papeles y Cartones, a las 18.30 horas

2.o Personal obrero con Hirane y Cía., a las 19 horas.

3.o Obreros en calzado con Guillermo y C. Ferrer, a las 19.30 horas.

4.o Sindicato Industrial con Manufacturas de Metales S. A. a las 20 horas.

UN ACTIVO ARTISTA OBRERO EN FLORES Y AMPL. FOTOGRAFICAS

La necesidad de atender los gastos de nuestro hogar, nos dice el profesional obrero señor Heriberto Parada, ha hecho que yo y mi esposa abordemos un genero de trabajo que es justamente apreciado: la confección de flores artificiales en cera, de los colores correspondientes a cada flor natural y la ampliación fotográfica de retratos y cuadros. Nos exhibe, en efecto, simpáticos ramos de flores confeccionadas de ese modo y hermosas ampliaciones fotográficas, de retratos, grupos y cuadros gráficos, que este activo artista obrero reproduce, dibuja y perfecciona con acierto y buen gusto.

El domicilio del señor Parada, en el cual recibe ordenes para sus trabajos, tanto de instituciones sociales y deportivas, como de particulares, es calle San Joaquín 880, casa 6.

SEXTA ENTREGA DE FONDOS PARA DAMNIFICADOS CUMPLIO AYER LA CONF. DE TRABAJADORES DE CH.

$ 77,363.30 entregó al Supremo Gobierno. Aportes de los obreros de Chuquicamata y Compañía de Gas

Una nueva remesa de dinero entregó ayer al Supremo Gobierno el Consejo Directivo Nacional de la C. T. Ch. [illegible] damnificados del Sur. Es ésta la sexta cuota que la [illegible] Obrera ha reunido con el fin indicado, destacándose [illegible] llosos aportes del Sindicato Industrial de Chuquicamata [illegible] dicato Cía. de Gas.

El tesorero de la C. T. Ch., señor Benjamín [illegible] suministra el detalle de esta sexta entrega, que es [illegible]

Sociedad Gremio de Lecheros... ... ...
Sindicato Industrial E. C. Víctor... ... ...
Sindicato Profesional Minero de Til-Til ... ...
Sindicato del Rodado de Tocopilla... ... ...
Sindicato Gásfiter de la Construcción.. ... ...
Sindicato Minero los Maquis —Lavaderos de Oro [illegible]
Profesional de Panificadores de Carahue ... ...
Constructores y Elaboradores de Madera de Carahue..
Comerciantes Ambulantes de Carahue ... ...
Sindicato Industrial Mina de Chuquicamata.. ... ...
Asociación Pavimentación Rural ... ...
Sindicato Cía. de Gas... ... ...

Setenta y siete mil, trescientos sesenta y tres pesos [illegible] centavos.

FESTIVAL TEATRAL A BENEFICIO DE LAS SOC. MUTUALES DEL [illegible]

Llevará a cabo la Central Mutualista en el Coliseo, — Preparativos

El viernes último celebró sesión el Consejo de la Central Mutualista, bajo la presidencia del señor Adán Verde Ramo, con asistencia de la mayoría de los consejeros.

Después de tomar nota de la situación delicada y angustiosa en que han quedado las sociedades mutuales de la zona sur, con motivo del terremoto de enero último, se tomaron los siguientes acuerdos:

1.o Activar los preparativos para la velada que se efectuará el 25 del presente en el Teatro Coliseo a beneficio de las mutuales de la zona sur.

2.o Convocar a asamblea extraordinaria de delegados para mañana lunes, a las 21.30 horas, con el objeto de [illegible] bución de las [illegible]

3.o Recomendar a [illegible] des adheridas que [illegible] yor propaganda entre [illegible] dos y relaciones para [illegible] éxito de esta velada.

4.o Pedir al [illegible] activen las erogaciones [illegible] hecho particularmente [illegible] reunir cuanto antes [illegible] que se colecten para [illegible] modesta ayuda a [illegible] afectadas.

5.o Dar cuenta en la [illegible] mañana lunes, del [illegible] bre el problema de los [illegible]

6.o Dejar para [illegible] sión, la proposición [illegible] por el delegado de [illegible] luqueros.

SE CONSTITUYO EL NUEVO CONSEJO EJECUTIVO NACIONAL DE LA [illegible]

Don Oscar Parrau fué designado presidente. Los primeros acuerdos

Los miembros del C. E. N. de la Federación de Instituciones de Empleados Particulares, elegidos en la 2.a Convención Nacional celebrada en Valparaíso, se constituyeron en sesión para designar los cargos respectivos, quedando en la siguiente forma:

Oscar Parrau Escobar, presidente.

Carlos Pellegrin C., vicepresidente.

Bernardino Vila, vicepresidente.

Alfonso Pérez Rojas, secretario de correspondencia.

Jorge Madaune, [illegible] actas.

Enrique Román [illegible] de prensa.

Daniel Valdés M., [illegible]

Se fijó como días [illegible] ordinarias, los jueves [illegible] horas.

Los consejeros, [illegible] grin, Madaune y Vila, [illegible] encargados para [illegible] cumentación relacionada [illegible] estudios y acuerdo [illegible] dó en la Convención.

FUNERALES DEL Sr. ENRIQUE VALENZUELA SE REALIZARAN HOY

El Sindicato de Empleados de Carnicerías, invita a los funerales de su socio señor Enrique Valenzuela, muerto trágicamente por la violencia de elementos [illegible] jeros falangistas. Los [illegible] partirán del Centro [illegible] Español hoy, a las 4 [illegible]

La institución invita a todas las organizaciones [illegible] ras y elementos simpatizantes [illegible] la orientación democrática [illegible] tifascista de los sindicatos.

PROTESTA FEMENINA POR ACTITUD DE LOS FALANG. ESPAÑOLES

Una delegación del Sindicato femenino de Subelman y Flimann nos visitó ayer para pedirnos hacer pública su protesta por la provocación que dos españoles, miembros del personal de la Agencia "El Indio", situada en Independencia 413, hicieron en la tarde del viernes, a las 14 horas, a la hora de entrada de las operarias de la firma mencionada. Esta provocación fué hecha en ese momento por los españoles mencionados, quienes, realizando el saludo fascista, no fueron contestados en igual forma por las obreras aludidas. Los provocadores apuntaron entonces sus armas, pero sin llegar a vías de hecho. La actitud absurda de estos ciudadanos españoles mereció la más franca reprobación de todas las obreras de Subelman.

ROBUROL

sea por inyecciones como para tomar, es el verdadero remedio del árbol respiratorio (bronquios, pulmones), catarros, toses, asma, tuberculosis, debilidad. Recomendado por los médicos. Base: Lecitina, Yodo Guayacolado.

HOMENAJE AL ALCALDE DE SANTIAGO OFRECE HOY LA POBLACION HUEMUL

Personas invitadas al acto en honor de la señora Graciela de Schnake

Un caluroso homenaje de aplauso y simpatía al Alcalde de Santiago, señora Graciela C. de Schnake, rendirá hoy la Junta de Vecinos de la Población Huemul. La manifestación preparada con este fin se ha hecho extensiva al regidor señor Rafael A. Gumucio, por su colaboración a las aspiraciones de dicho sector de la capital.

Están invitados al acto los regidores de Santiago, el presidente de la Caja de Credito Hipotecario, don Juan Antonio Ríos, don Carlos Charlín, el Dr. Pedro Fajardo, don Luis Barros B., don Oscar Schnake, el Comisario de la 8.a Comisaría, el Mayor Arístides Galindo, el jefe de la Tercera Zona de Aseo y diversos otros funcionarios administrativos y municipales.

NOMINA DE VELADAS Y BAILES SOCIALES

UNION INDEPENDENCIA. — En su salón social de Avenida La Paz 134, y a las 21 horas de hoy.

CONJUNTO TEATRAL MINERVA. — Hoy, a las 18 horas, y en su salón teatro de San Francisco 1113, tendrá lugar, la velada y baile social, de este Conjunto, con el fin de reunir fondos sociales: participarán en este festival todos sus efectivos, por lo que se prevée será muy lucido. Habrá un buen bufet y que será atendido por sus señoritas consocias, y también una buena orquesta.

CIRCULO ARTURO PRAT DE LA UNION NACIONAL. — Hoy, a las 20 horas, tendrá lugar en su salón teatro, una velada y baile en honor de sus miembros honorarios, y la reunión será amenizada por la orquesta de la institución, que dirige el maestro C. Astorga.

SOCIEDAD FIGUEROA ALCORTA. — La comisión de fiestas de esta Sociedad, acordó dar principio a sus veladas y bailes sociales, el próximo domingo, en su local social de Andes 3913, a las 18 horas, con fines de beneficios.

SOCIEDAD MANUEL MONTT.— A las 22 horas de hoy, y en su local social de costumbre, efectuará como de costumbre, sus bailes dominicales, esta Sociedad, para sus asociados y vecinos del barrio. Habrá una buena orquesta y buen buffet.

1,984.80 ENVIARON LOS ALMACENEROS DE BNOS. AIRES PARA DAMNIFICADOS

Nota de agradecimiento del Ministro de Relaciones, señor Abraham Ortega

Los almaceneros de Buenos Aires enviaron, por intermedio de la Unión de Detallistas de Chile, la suma de un mil novecientos ochenta y cuatro nacionales ochenta centavos, para las víctimas del terremoto de enero en nuestro país, dinero que el presidente de la institución local, señor Arturo Estévez G., ha entregado al Ministro de Relaciones Exteriores, don Abraham Ortega.

Con este motivo, el señor Estévez ha recibido la siguiente comunicación del señor Ministro:

"Señor don Arturo Estévez G. Presidente de la Unión de Detallistas de Chile.

Presente.

Muy señor mío:

Tengo especial agrado en acusar recibo de la comunicación fechada hoy, con la que la Unión de Detallistas de Chile ha puesto en mis manos el cheque que los almaceneros de Buenos Aires, por la cantidad de un mil novecientos ochenta y cuatro pesos ochenta centavos ($ 1,984.80) moneda nacional argentina, han erogado en favor de las víctimas del terremoto que recientemente asoló varias provincias de Chile.

Agradeceré a Ud. quiera expresar a los almaceneros de Buenos Aires, los agradecimientos del Gobierno de Chile por su generosa erogación que se suma hoy a las muchas otras recibidas de todos los sectores de la hermana República Argentina, y que tienen tan hondamente comprometida la gratitud nacional.

Al expresar a Ud. mi reconocimiento por haber puesto el aporte de sus colegas bonaerenses a disposición del Gobierno, quedo a sus atentas órdenes, seguro servidor. — Abraham Ortega, Ministro de Relaciones Exteriores y Comercio".

Sindicato Profesional de Vendedores Viajeros y de Plaza

Cítase a Asamblea General para el 1.o de mayo, a las 10 1|2 A. M., en primera citación y a las 11 A. M., en segunda, en el local social, Estado 33, tercer piso, Cuenta de Directorio:

Balance General,

Renovación Directorio, y

Proposiciones nuevas a tratar.

EL PRESIDENTE.

CURSOS DOMINICALES

Continúa recibiéndose la matrícula para los cursos dominicales que sostiene el Círculo Chileno de Cultura Inglesa, en el local de la Y. M. C. A., en A. Prat 180. Estos cursos son para empleados de ambos sexos y estudiantes atrasados, y su programa comprende: Contabilidad, Inglés, en sus diferentes categorías; Taquigrafía, Radio, Música y pintura artística al óleo. [illegible] hay un curso especial para preparar jovenes y señoritas, con los conocimientos necesarios para oficinistas y ayudantes de contador. Este curso es rápido, y su número limitado.

ASAMBLEA DE LA FOIC. PARA CUENTA DE LA CONV. de CONCEPCION

MATINEE A BENEFICIO DE LOS GRAFICOS DEL SUR

Hoy, a las 10 30 horas, en Catedral N.o 608, se efectuará una interesante asamblea de la Federación de Obreros de Imprenta, Sección Santiago, destinada a oír la cuenta de la delegación que concurrió a la Convención de la FOIC en Concepción.

En la tarde, a las 15 30 horas, se llevará a cabo, en la Unión de Tipógrafos, E. Ramírez 1385, la atrayente matinée artística y baile social a beneficio de los gráficos damnificados del sur. Actuarán artistas de la Radio El Mercurio y aplaudidos aficionados. Se encarece la mayor asistencia de asociados y amigos.

REMATE
DE UNA CASA QUINTA EN TALAGANTE.

Por acuerdo de los herederos de doña AMANDA CATALAN de LE BEUFFE, se rematará la propiedad VEINTIUNO DE MAYO N.o 24 de TALAGANTE, ante el Arbitro don Carlos Vicuña, Agustinas N.o 972, quinto piso, por el

MINIMUM REBAJADO DE $ 120,000, CON $ 60,000 AL CONTADO.

el VIERNES 28 de abril de 1939, a las 6 P. M. (18 horas).

Espléndida casa, 7 piezas, bodegas y dependencias. Mil limoneros, 200 naranjos, 500 durazneros, 80 olivos, 85 metros de parrón, 120 enormes paltos. Venta AD CORPUS. Bases y títulos en el Estudio del Arbitro.

PARA CUTIS FINO SAHARA de LUXE

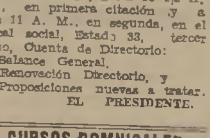

REMATE AGRICOLA EN ROSARIO

LECHERIA HOLANDESA

EL DOMINGO 23 DEL PRESENTE, a la 1 1|2 P. M.

Por venta y Parcelación de la Hacienda "NAICURA", de la Cía. Chilena de Fósforo.

Remataremos en la misma Hacienda la totalidad de la lechería, compuesta de:

300 vacas lechándose, con ternero.
20 vacas de preñez avanzada.
50 vaquillas de preñez avanzada, de 2 a 3 años.
22 vaquillas de 2 a 3 años.
65 vaquillas de 1 a 2 años.
6 toros de raza

Esta lechería la recomendamos por su buena selección lechera de varios años, buen estado y ser todo vacaje nuevo.

100 novillos de 4 a 5 años, muy preparados para engorda.
54 novillos de 1 a 2 años.
20 bueyes de trabajo.

MAQUINARIA Y UTILES DE LECHERIA
Instalación completa de Quesería y Mantequillería.
1 Trilladora "CASE" de 36" de acero con alimentador automático y soplador paja.
1 Enfardadora "CASE".

El remate comenzará a la 1 1|2 P. M., con las Maquinarias y lo efectuará el Martillero Público de Rengo, señor Pedro Correa.

SOCIEDAD "EL TATTERSALL"

Caja Nacional de Ahorros
Remates Judiciales

LO LOPEZ s|n.—MINIMUM: $ 20.000.—(Entre Lo Pérez y Manuel Montt). Sitios. Se pagará con $ 13.000.— al contado; saldo a seis meses (27 de Abril, 15 hrs., 4.o Juzgado).

CHACRA "LA PRIMAVERA". — Malloco. — MINIMUM: $ 251.533.32. Se pagará con $ 100.000.— al contado; con $ 100.000.— a seis meses plazo; saldo a doce meses. (29 Abril, 10 hrs., 3.er Juzgado).

ALBERTO ROMERO 2131.—MINIMUM: $ 14.000.— Se pagará reconociendo una deuda a largo plazo por $ 13.563, con $ 6.000.— al contado; saldo a seis meses plazo. (8 Mayo, 15 hrs., 4o Juzgado).

NOTA: Las contribuciones y gastos de transferencia serán de cargo del subastador Boleta por el 10% del mínimum. Antecedentes en la secretaría del Juzgado respectivo. Títulos en el archivo de la Caja Nacional de Ahorros.

COMPRO JOYAS

BOLETOS DE AGENCIA
PLATINO — ORO Y PIEDRAS PRECIOSAS

Av. B. O'HIGGINS 10[illegible]
FRENTE a la UNIVERSIDAD de CH[illegible]

VENTAJOSO REMATE VOLUNTA[illegible]

El MIERCOLES 19 de ABRIL, a las 16 horas, [illegible] ante el Notario don Pedro Cuevas, y en su [illegible] 1230, el chalet ubicado en la calle Rafael [illegible] calle siguiente a Campos de Sport, a dos cuadras de [illegible]

Verlo diariamente de 3-5. Construído en 1934 [illegible] medio de la Caja de Empleados Públicos. Tres [illegible] rage, etc. Deuda: $ 65,000. Avaluado por la Caja en [illegible]

MINIMUM: $ 100,000. BOLETA: $ [illegible]

Más antecedentes en Amunátegui 225, de 3 [illegible]

REMAT[illegible]

Por acuerdo de los herederos de don [illegible] vas, ante el árbitro don OSVALDO HEVIA L. [illegible] mate el

19 DE ABRIL PROXIMO, a las 3 P. [illegible]

en RENGO, calle PRAT N.o 185 el fundo,

"EL SAUCE"

ubicado en el Departamento de CAUPOLICAN [illegible] RENGO, inmediato a la estación ROSARIO [illegible] ción de 228 cuadras planas, mas o menos, [illegible] regadas y 105 cuadras, más o menos, de [illegible] con cuarenta cuadras de barbechos.

MINIMUM: $ 2.100,000.—

El precio del remate se pagará así: a) [illegible] por su valor comercial, deuda a favor de la Caja [illegible] Hipotecario primitiva de $ 191.800; b) $ 800,000 [illegible] c) $ 600,000 a seis meses; y d) el resto a un [illegible] el 7 o|o de interés.

Para visitar el fundo, dirigirse a la señora [illegible] lia JULIA ESTRADA de CUEVAS, en RENGO, [illegible] N.o 185.

Títulos en la Caja de Crédito Hipotecario [illegible] dentes proporcionará el árbitro en Santiago, [illegible] DRAL N.o 1245, Oficina 2.

LA NACION
(EMPRESA PERIODISTICA "LA NACION", S. A.)
SANTIAGO DE CHILE, DOMINGO 16 DE ABRIL DE 1939

SUPLEMENTO DOMINICAL

LITERATURA - ARTE - CIENCIA - CRITICA

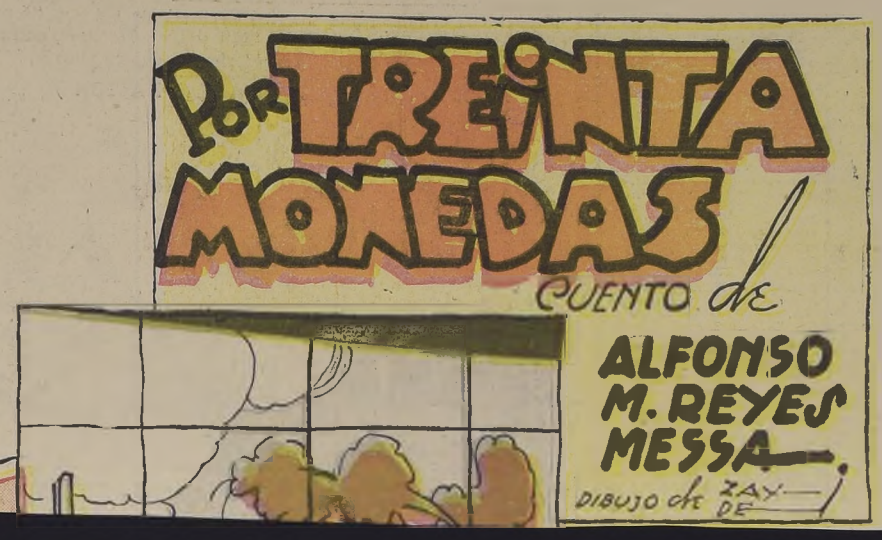

ERA precisamente esa la actitud que Julián necesitaba: ese gesto de los altivos labios, la misma mirada, el cuello perfecto, los tonos plateados en la frente y los hombros, el rojo indio de la tela que cubría sus pechos, los verdes del fondo. Todo estaba allí, esperándolo. Le había costado concebir aquel cuadro. Lo conversó largamente con Marta hasta que ella se compenetrara de su idea. Marta era inteligente y comprendió en el acto; casi llegó a sentirlo como él. Durante las primeras sesiones Julián pintó con entusiasmo, como un caballo desbocado. Apenas conversaba algunas palabras. Mientras estaba frente a la tela se olvidaba de todo lo demás de los acontecimientos, de los amigos, de la calle, de los convencionalismos sociales, de la frivolidad. Nunca había visto trabajar a Marta tan rápido y con tanta seguridad. La obra adelantaba con rapidez y seguridad. Ambos estaban felices. Como todos los artistas, Julián sabía que cuando inicia un cuadro esta iba a ser definitiva.

Sin embargo en los días siguientes Marta comenzó a darse cuenta de que la inquietud de Julián se quebrantaba, como si chocara contra algo infranqueable.

La mirada delata a los hombres, y los ojos de Julián no tenían ya para ella la misma mirada, ni como su amiga ni como modelo, fuente de esta obra. Cuando fijaba los ojos buscando sensualidades que enriquecieran el colorido de la piel viva, su vista se extraviaba. Los ojos no se movían; estaban fijos, pero no se detenían en ella; iban más allá. Su vista pasaba a través de su cuerpo y de su cuerpo, como los rayos de Roengten, y se perdían en un horizonte que solamente Julián conocía.

La mirada delata a los hombres; los ojos son como una pantalla cinematográfica de los recuerdos o los pensamientos. Una idea fija termina por acarrear la locura al que la posee y no puede desasirse de ella. Hay locos que saludan a los postes telefónicos como si fueran una multitud. Cuando la sensibilidad se enferma llega a traducirse en malestares físicos. Julián se creía fuerte y sin embargo sentía, a pesar suyo, que algo extraño estaba entrando en su vida. Cuando se ponía a pintar se olvidaba de todo. Así como los creyentes se arrodillan a rezar ante una imagen que ellos suponen santificada, Julián rezaba con los pinceles. Cuando estaba frente al caballete, con la paleta en la mano; es decir, cuando era puramente pintor, se encerraba en un mundo compuesto sólo por dos cosas: el motivo de su obra y la obra misma. El era el creador y dueño absoluto de este mundo. Su varilla mágica eran los pinceles. Pero, desde hacía algún tiempo, el hombre venía a turbar, como un intruso, el mundo del pintor: llegaba sin que lo notara, aprovechaba cualquier resquicio, cualquier resquicio y se ponía a entorpecerlo.

Y el hombre no llegaba solo; traía una imagen, una imagen que era como un pensamiento obsesionante.

Lo mismo que ahora. Julián sospechó quedarse quieto, inmóvil, mirando la pantalla de su horizonte interior. Marta tuvo un presentimiento profundo; más que un presentimiento, tuvo una certidumbre. Por eso lo llamó:

—Julián.

El sonido de esta palabra, pronunciada a su lado, lo volvió de muy lejos al interior del

—¿Cómo? —preguntó.

—Pareces cansado esta tarde, Julián. Será mejor que no trabajes más.

Julián pensó unos segundos antes de responder a esta frase que era como una pregunta, a pesar de que le faltaba el acento interrogativo a la voz.

—Efectivamente, no estoy bien. Dejemos para mañana. Me gustaría dar un paseo y luego tomar algo en el centro, donde haya un poco de música.

"Qué curioso, quiere oír música ahora y nunca le ha gustado mucho" —pensó Marta y agregó:

—Me parece bien. Me visto en cinco minutos.

Antes de partir se detuvo a mirar el cuadro. El presentimiento surgió con más fuerza. Ocurrió a Julián. El tenía los ojos como clavados en la ventana que iluminaba desde arriba el taller a través de la cual se veía una rama de árbol verde sacudido por el viento.

"La mirada delata a los hombres" —pensó Marta y dijo:

—En todos los otros cuadros tus figuras tenían algo mío; se me asemejaban, tal vez sin que lo quisieras. En esta mujer no me reconozco así. Tiene de mí lo que las gentes llaman "el aire de familia", pero ni la mirada ni la expresión de los labios me pertenecen. Parecen de otra mujer.

MIMI, LA ENEMIGA

El primero se les hizo monótono. La conversación no afluía a sus labios, se detenía apenas iniciada, y al hablar pensaran en cosas diferentes. Marta se puso de pie en cuanto para tratar de ocultar su risa. El también sonrió sin lanzar alguna carcajada que se cortaba violentamente, sin eco, y moría entre el ruido del tráfico. Subieron a un mitad y llegaron a un café céntrico. En la puerta Julián se detuvo y saludó hacia un grupo de hombres y mujeres. Desde el grupo surgió una figura femenina, sonriendo.

—Buenas tardes, Mimí. —dijo Julián.

Llamó a Marta y presentó a las dos mujeres. En seguida la invitó a tomar el té juntos y ella aceptó con la misma sonrisa. Se despidió de sus amigos y entraron.

Marta notó que entre ella y la nueva compañera había algo de común en las facciones; excepto el color, más blanco rosado y el cabello. El descubrimiento más doloroso lo hizo unos minutos después, cuando Mimí se quedó un momento quieta mirando hacia una mesita distante. Esa era exactamente la expresión de los ojos de la mujer del cuadro y el gesto de los labios también era ese. Lo adivinó todo y sintió como si le aprensaran el corazón. Un impulso instintivo extendió su mano hacia el maletín y los guantes; pero se detuvo y prefirió conversar con ella. De esa manera podría conocerla, urgar en sus pensamientos, saber su actitud ante los acontecimientos intelectuales y materiales, ante la vida en general. Su primera y más fácil advertencia fué la referente a la posición económica de la dama; la categoría social no [illegible] resaba porque sabía que [illegible] nunca se iba a dejar im[illegible] favorablemente por un[illegible] que tuviera raíces en [illegible] casta oligárquica; por el [illegible] esto había sido una pr[illegible] ción en contra y un m[illegible] alejamiento instintivo en[illegible] duda la nueva conocida [illegible] una tranquilidad económ[illegible] le permitía satisfacer su[illegible] chas femeninos. Se le no[illegible] los adornos del vestido, [illegible] brero y de las manos.

La conversación se prolongó aun durante largos minutos. Julián seguía con los ojos el rostro de la mujer. Marta se aburría. Le molestaba aquella coquetería; y cuando, finalmente, se levantaron para marcharse, dió un profundo suspiro de alivio.

En la puerta Julián propuso ir a dejar a Mimí a su casa. Marta se disculpó, pretextando un quehacer y los dejó solos. Los vió alejarse, caminando por la calle llena de gente y sintió que una ligera angustia le envolvía el corazón, como una neblina. En ese mismo instante tomó una decisión para el día siguiente.

LAS EXPLICACIONES ESTAN DEMAS

Era martes.

Marta siempre había tenido aversión a ese día porque se parecía a su nombre. Llegó a casa de Julián a la hora de costumbre y se fué al taller a esperarlo. Se aburrió dentro y salió al jardín a leer a la sombra del árbol de ramas verdes.

Mimí conversaba con Julián [illegible] ta trataba de hacer la c[illegible] la que ahora intuitivamen[illegible] sideraba su "enemiga". E[illegible] que era hermosa, más her[illegible] lo que ella hubiese dese[illegible] fuera. Parecía tener tam[illegible] bello cuerpo; pero estaba [illegible] al frente y la mesa la ocul[illegible] de la cintura hasta los [illegible] había gustado verle las [illegible] las piernas, la curva de[illegible] tura; y haber constatad[illegible] orgullo que en belleza [illegible] no podía aventajarla, n[illegible] tal vez ninguna de las [illegible] allí reunidas.

Conversaron; hablaron [illegible] sinnúmero de cosas dife[illegible] "enemiga", sabía algo de [illegible] literatura, de arte, de [illegible] había viajado un poco [illegible] era agradable; su risa at[illegible] mirada era inquieta y sól[illegible] sa cuando se clavaba en[illegible] sitio; pero aún así, en [illegible] za, demostraba cierta in[illegible] "Histérica", pensó Marta [illegible] olvidarla; y luego agregó [illegible] apreciación una nueva [illegible] "Diletante".

nómica, y por lo mismo mucho más poderosa. Ella tiene dinero, ha vivido y vive en un ambiente donde el dinero lo es todo. Los trajes, las comodidades, los automóviles no se compran ni con amor ni con ideales. Ella sabe esto, lo lleva en la sangre y no serás tú quien pueda hacerselo olvidar.

Marta siguió hablando con la misma calma, durante varios minutos, como si no hablara para el, sino para sí misma; hablaba como si soñara. De improviso se detuvo, despertó, podría decirse, y dijo alzando el tono de su voz:

—Perdóneme Julián. El noventa por ciento de lo que he dicho ha sido inspirado por los celos... Pero no temas; mañana mismo me voy fuera de Santiago por algunos días.

POR TREINTA MONEDAS

Marta se fué a Las Cruces. No era aún el verano y la playa estaba casi solitaria. Caminando por los senderos amarillos divagaba sobre la preponderancia que la materia había tomado sobre el espíritu. Tenía la intuición de que Julián volvería a ella purificado más fuerte, más seguro de

EL FIN DEL HOMBRE DE MEJOR SUERTE DEL MUNDO

El pastor a quien una cobra eligió como el fabulosamente rico Gaekwar de Baroda, ha muerto después de reinar 60 años con la fantasía de un Califa de "Mil y Una Noches", entre almudes de joyas en un país en el que las piezas de artillería son de oro puro

(TRADUCCION DE JUAN TUYA, ESPECIAL PARA "LA NACION")

Bombay (India) 6 de febrero.

EL Maharajah Gaekwar de Baroda fue considerado el hombre de mejor suerte del mundo, porque pasó de humilde y desconocido pastor al trono de los más ricos Príncipes de la India. Suyas eran cuevas llenas de diamantes y dormía en camas de oro macizo; todo lo que le rodeaba era de igual magnificencia.

Pero por fin su suerte: la muerte le puso punto final. Tenía 75 años de edad, de los cuales reinó 60, y siempre fué un suertudo.

El nombre completo de este potentado con todos sus títulos era: Su Alteza Farzand — I — Khas — I —Daulat — I — Inglishia. Maharajah Sir Sayajirao Gaekwar III, Sena Khas Khel, Shumshere Bahadur, G. C. S. I., G. C. I. E., LL. D., Maharajah Gaekwar de Baroda.

Originalmente fué elegido para este envidiable cargo porque una venenosa cobra (serpiente de la India) se posó amigablemente sobre su cabeza cuando estaba durmiendo. Esa fué el primer golpe de suerte que tuvo Su Alteza. Este pequeño accidente (pudo haberlo sido más grande y más grave si ofidio en vez de tomar su cabeza por almohada le hinca los dientes en alguna parte de su entonces tiernas carnes), lo puso en posesión de palacios con alfombras bordadas de diamantes y otras piedras preciosas y muebles de oro puro. Pero antes de eso ocurrieron muchas otras cosas extradordinarias.

El último Gaekwar, llamado Malkar Rao, era un grandísimo moreno, tan moreno como él, y su puñado de bayas y otras frutas silvestres, el muchacho se tendió al pie del árbol y se puso a dormir. Nada más natural.

Los viejos pensaron que también podrían dormir debajo del árbol Pero luego vieron algo que les hizo cambiar de opinión. Vieron un muchacho medio desnudo y mal alimentado que dormía tranquilamente, y también vieron algo más. Sobre la cabeza del chiquillo se balanceaba una enorme cobra. El reptil se movía lentamente, a escasos centímetros por encima de la cara del chicuelo, inconsciente éste de lo que su alrededor pasaba. La serpiente parecía llena de las mejores intenciones: aún trató de hacerle sombra para que no le molestaran la cara los rayos del sol. Más todavía: abriendo cuanto más podía las especies de aletas que nacen de su cuello, apoyó dulcemente esa parte de su cuerpo sobre la cara del niño, quien no despertó. Los viejos miraron asombrados y luego cuchichearon. Indudablemente...

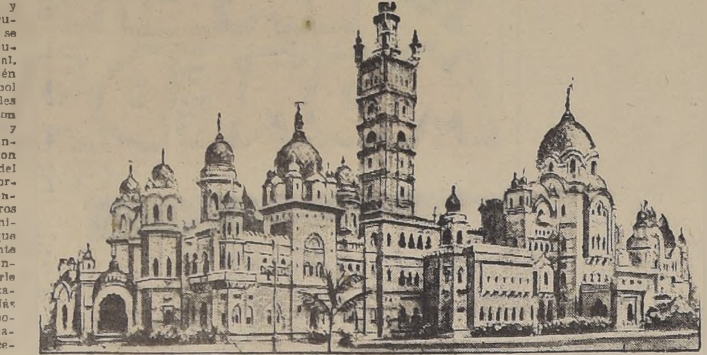

El Palacio Real de Baroda, con sus 700 habitaciones, sus minaretes y su torre, más parece un palacio de las Mil y Una Noches que la residencia de un hombre de nuestros días.

dos palabras significan Rey en lenguas hindues distintas). En realidad, no era uno solo el lecho que tenía, sino varios, pero uno que era su favorito; y todos parecían de bronce viejo; pero en realidad eran de oro puro y macizos.

En los subterráneos debajo de su palacio, el Gaekwar tenía piedras preciosas y ornamentos de oro en tales cantidades que los de cualquier mercado de tales objetos haría el ridículo. El palacio en la ciudad de Baroda tiene 700 habitaciones.

Tenía un collar de diamantes avaluado en más de 2.000.000 de dólares, en el cual estaba el famoso diamante "Estrella del Sur", que en un tiempo perteneció a Napoleon III. Sus cañones de oro guardaban las entradas de sus terrenos de palacio. En las grandes ceremonias. Estos cañones eran arrastrados por muchas yuntas de yacs (Bueyes de la India) con los cuerpos adornados con otro y pedrerías.

Tenía 10.000 elefantes, pero el suyo particular contaba con un ohowdah (esa especie de barquilla que se pone en el lomo a los elefantes para que viajen los pasajeros) de marfil y oro en que se sentaba Su Alteza. El howdah iba colocado sobre una tela riquísima bordada en oro y rubíes.

Hasta el útimo, el Maharajah conservó las tradiciones de sus predecesores; en efecto, en 1936, ordenó para el, entre otras muchas cosas valiosísimas que iba a usar con motivo de su jubileo, ese año, un riquísimo manto bordado en oro, plata, diamantes...

El Gaekwar de Baroda, cuya muerte ha llenado de... el próspero Estado que regía

...día llevarlos de los subterráneos del palacio en caso de emergencia.

En una cueva situada en un cerro a 32 kilómetros de Baroda, el Maharajah tenía guardados sus inmensos tesoros secretos de gemas y metales preciosos. Un primo del Príncipe proporcionó en una ocasión algunos detalles de esta ...a de fondos natural y secreta. ...lo había un camino para llegar ...sta la cueva, y consistía en un ...echo pasaje labrado en la ...viva y a unos 5 kilómetros ...istancia de la cueva. En todas ...direcciones, los cerros esta... cubiertos de rudos cercos de ...era que albergaban las fieras ...variadas y salvajes de la In... para que montaran guardia ...rno al tesoro; había infini...e serpientes venenosas que se ...aban por el pasto. La en... de la roca estaba guarda... piquetes de adictos solda...e jamás se descuidaban.

...algún mortal le permitían ...rdias la pasada por el ...secreto, este mortal tenía ...guiado por verdaderos ex... hasta llegar a los tesoros. ...bia un templo de piedra ...ual vivían siete viejos sa...s. Solo el Maharajah o las ...s debidamente autorizadas ...Monarca podían pasar más ...donde se encontraban di... sacerdotes. Más allá del ...que tal era el templo por ...da construcción, había un ...e piedras en donde pulula... más fantástica colección ...ras que ser humano jamás ...visto. Sólo los sacerdotes ...n los suaves y modulantes ...secretos con los cuales se ...abe a las serpientes y se ...ejaba para que permitieran ...o.

...que al leer esto crean que ...aharajah era un loco por te... acumulados tantos tesoros ...les en vez de reducirlos a ...nes y bonos, están equivoca... En realidad, el fabulosamente rico Príncipe había... de todo esto, y había... conclusión de que no... sidad de reducirlos a... le dieran más dinero... manera de tener... mente a salvo era a...

Cuando el Maharajah... do al trono, a la edad... recibió la educación... que el país podía pe... era educación una... nada parecido... súbditos y la... mejor que nadie... Estado. También... no comportarse como... de su antecesor.

A los 20 años de... tomar en sus manos... del Estado y la di... cuestiones personales... lo que más... país eran campesinos... y laboriosos y a ese...

Descubrió que... eran pagados por los... camente y encontró... injusta y cruel. De... secuencia que todas... las cuentas del Estado... fuertes tributos a los... mó los tribunales... eran injustos, y los... vicios públicos. Cre... dedicó la décima... rentas del Estado a... de la instrucción... llegar en forma obli... do el mundo. Fome... duccion y estableció... diversas al mismo... alentaba la agricultura... nadería. Vivió en... Principes y demás pr... cinos y siempre se c... namente con los bri...

Se satisfizo con una... sa, aún cuando su e... ción le permitía tener... ner cuantas mujeres... querido. Su esposa m... De ella tuvo dos hij... jas. El mayor de... murió en 1919 y el... que lo ha sucedido... trono.

JOSE CARLOS MARIATEGUI

por Oreste ...

EL 16 de abril de 1930, el cable hizo vibrar a nuestra América con una noticia: había muerto en Li... su casa de la calle Was... on Izquierda, en donde su... persecuciones y asaltos, el José Carlos Mariátegui.

...nso fué el golpe para los ...rios y escritores de su país. ...n un hombre en el más ... sentido de la palabra.

...Carlos Mariátegui era que... por su valer, su ecuanimidad, ...erza social. Era un maestro, ...póstol de una causa grande. ...ando viajó por Europa, vivió ...ndo la realidad; su obra, "La ...a contemporánea", es una ...ula europea. Le interesaba ...pa, hizo en ella, él lo de...ba, su mejor aprendizaje, y ...lo que había que realizar ...país.

...su obra es substantiva, él la ...ó ordenaciones, a cuyos ...debía regresar siempre. Sus ...aciones, a las cuales nunca ...ra definitivas, fueron orde... por imperioso mandato vi... Decía que había puesto un ...pio de Nietzsche en ellas— ...su sangre en sus ideas. ...investigación y la polémica ...ermitían que su obra fuera ...da. Repetía: "No soy un cri... imparcial y objetivo. Mis jui...e nutren de mis ideales, de ...entimientos, de mis pasio...

...de su obra, su acción, es una ...anente contribución a la cri... socialista de los problemas y ...storia del Perú.

...escribía y hacía fe de tener ...declarada y enérgica ambi... de concurrir a la creacion ...socialismo peruano. En esta ...n, en esta obra, puso todo su ...ño, cultura y vida.

...revistas "Variedades" y ...dial" registraron sus artícu... crítica y de actualidad poli... europea; "Amauta" es la re... para la intelectualidad que ...raiza en el Perú, en Améri... en la que enfocó problemas ...ectos de la realidad económi...ial; en sus libros: "La esce... contemporánea", el que no es... orgánico, y los "Siete ensa... en que hay trabajos, estu... que no completó como él hu... querido—igual acontece con ...nsa del marxismo"—quedó ...estigador sin paralelos en el ...vecino. Junto a estas publi...nes está esa tribuna para el ...o, esa hoja volandera de "La... y, por sobre todo, su conver...n, que se incrustó para siem... quien lo escuchara, por su ...ra de pensamiento, que mos... el cerebro que era él.

...marcó una etapa social, un ...miento terrígena y señala una

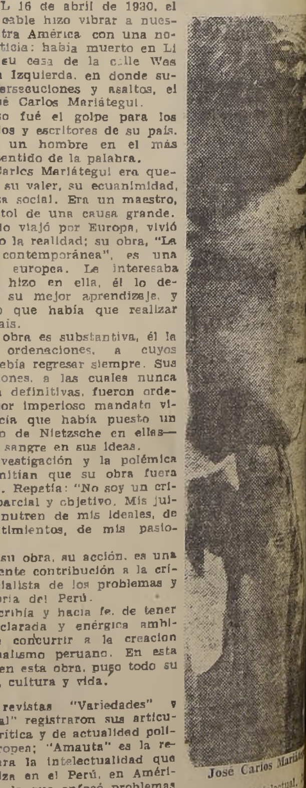

José Carlos Mariátegui

evolución intelectual... vivieron hombres rela... movimientos sociales... nace ... vuelta a la... comprensión, interpreta... dio; se preocupó de... valores auténticos, val... res nacionales, como... Valdelomar, Abelardo G... ...

(PASA A LA PAGINA ...

CRITICA LITERARIA

por Domingo Melfi

...TICA Y ESTIMACION

Por Luis Emilio Soto

...nes SUR. Buenos Aires

...is Emilio Soto figura entre lo mejor de la literatura joven de Argentina. ...Soto ha elegido ...más desagradable y la ...e a un tiempo: la crí...ia. Desagradable, por ...s veces se está de acuer... juicio crítico; y alegre, ...función, en sí misma, ...ahora se la estima, es ... Y toda creación, ...do tenga la sintoma... un alumbramiento, es ... Soto ejerció la crítica ...unos años en el pe... A VIDA LITERARIA ...a Enrique Espinoza y ...l se reunieron las me...mas argentinas. No co... otro libro de este au...tendemos que es éste el ...que publica. Muestra ...unidad de un tempe... excepcionalmente dota... esta función y revela ...e un fervor desconocido ... tierras. una cultura cuidadosa.

...ente se realiza en Amé... Europa lo comprueba ...ejores críticos—o va en ...realizarse, el precepto ...crítico italiano Fran... Sanctis: "El crítico es ...el artista lo que el ar... frente a la naturale... decir, el crítico abre en... y el lector o entre ...a obra una vía de com... una arteria cálida de ... simpatía. Para entrar ...dominios secretos de la ...a hace falta un cora...puesto al goce, un espí...largado en el deleite de ...ación, capaz de crear y ...rtir en amor lo que en ...encia no es sino vaste...steriosa.

...milio Soto nos introdu... ...n conceptual expresion ... a través de esta esti... que es en el fondo el ... de su función. El crí... reproduce, no acumula ...de duplicados o de cal... trabaja para ningún ... Grevin, confeccionando ...a cera. Tampoco coin...bles a la manera del ... primer término, el crí...eja y desentraña el sig...de la obra que a me...da oculto para el pro...z. Palpa las intenciones ...or que estudia y toda ...ón policial concluye ahí, ...mente sitúa y correla... sentido dentro de los ... que trasuntan el espí... la época. de la raza, del ... y hasta de la generación ...de surge. Así mismo se... influencias que anota ... criterio judicial de de... sino porque contribuye ...cterizar sea el sentido ... los recursos em... para hacerlo sensible. ...cometido incumbe a la ...acerca de las tendencias ...as y morales, psicológi... histórico-sociales.

...René Lalou—e indudable...tal es la tesis de Soto—...odo de la crítica creadora ... de tres principios: ho...id, clarividencia y densidad. Luis Emilio Soto nos da una exégesis interesantísima del proceso crítico en su capítulo: "Simpatía, Comprensión y Juicio".

En países como los de Hispanoamérica, el magisterio de la crítica es una tarea difícil y sujeta a curiosos peligros. Por esta razón, la presencia de un crítico como Luis Emilio Soto, es una buena promesa de seriedad y continuidad en la función más vilipendiada del planeta. Para la mayor parte de los poetas y novelistas—reflexiona Soto— la crítica no disfruta ni merece otra existencia que no sea la parasitaria. Los cultores de la literatura de imaginación, reunidos en permanente consejo de familia, se resisten a abrirle la puerta principal de su residencia. No sin disimular el esfuerzo de la tolerancia, le reservan la entrada que se destina a la servidumbre. En todo caso, el crítico es el convidado de piedra que hace aparición en el festín de las letras. El sedicente creador, por lo común, mira al crítico literario por encima del hombro a menos que éste le declara su adhesión y no por una vez, sino para siempre".

Petulancia, decimos nosotros puesto que en innumerables casos el autor vive por la formación casi milagrosa que el crítico le ha dado, en descubrimientos de fuentes secretas de su propia creación que el lector medio nunca lograría, por sí solo, advertir. La crítica ilumina la obra, le da calidad en cuanto la coloca de trasluz y la vierte en un proceso paralelo de creación. Entendido que se trata aquí de la crítica estimativa, de la que penetra la médula y no ejerce una mera función de relatoría. Por otra parte, la crítica de hoy, se ha desprendido de las fórmulas y las reglas. Ha dejado atrás los intelectualismos excesivos que dificultaban su paso y su destino: retórica, prejuicios de escuela, pesada gravitación de los principios de autoridad y tradición. Benedetto Croce, otro de los grandes críticos italianos, arremetió contra la teoría de los géneros, contra lo formal, contra lo retórico, contra todas esas ligaduras de la crítica profesional o universitaria de la que derivaron Brunetiere, Faguet y Lemaitre.

La función crítica ha saltado a la vida misma de las obras; está en el centro de la creación, es capaz de entrar en una obra y "correr el riesgo de la aventura con el autor hasta el fin". En el crítico existen en potencia los resortes de la intuición y de la adivinación. Una obra está animada por un mundo propio que el crítico pone de relieve, al descubrir la misteriosa estructuración de su interna fuerza vital.

Juzgar es perdonar, decía Guyau. Pero éste es sólo un paso en la formulación sistemática de nuevas teorías sobre la función crítica. Ortega y Gasset va más lejos aún: "A ser juez de las obras prefiero ser su amante". Con lo cual formulaba la teoría de la estimación, fuente de comprensión. Y Ernest Hello, el autor de EL HOMBRE, el simbolista a quien Gourmont, en uno de sus escasos errores, vapuleó con injusticia, escribía de la crítica: "Es necesario vengar a la palabra crítica del sentido negativo y restrictivo que se le atribuye. Significa discernimiento. El discernimiento pues, es una obra de luz. Y añade: "La crítica es la conciencia del arte."

En América esta conciencia es la mayor suma de calidad humana, de justicia, de honestidad. No es posible lograr la grandeza que Europa ha conferido por la tradición y por la riqueza de su cultura, a los creadores innumerables. Acá es preciso entrar en un mundo nuevo, desconocido, tan surcado de sorpresas como su paisaje. En América esta demasiado cerca el autor del crítico. Vive encima de él, persiguiéndolo en su afan discriminador. Esta formula no es la material, la que puede adaptarse a la convivencia permanente entre ambos. Estar encima no es sólo estar cerca del autor o a su lado, todas las horas. Es estar en presencia abstracta, por la falta de distancias espirituales; por la inexistencia de una tradición de cultura. En ocasiones la cercanía física determina recelosos rencores, adivinaciones profundas de pantanos humanos que inhiben la simpatía o sea la valorización alta de un carácter. También existen en América los resentidos, los que van y vienen entre los grupos, sembrando malentendidos, azusando los secretos y minúsculos yerros de la vanidad. Si no hay un carácter, detrás del autor o del crítico, pueden ocurrir fenómenos inexplicables y enfriamientos sorpresivos que carecen de una explicación lógica. Y en tales casos se mezclan fatalmente al autor y a la obra.

En estos pueblos la sensibilidad es iracunda y mordaz. El individualismo es petulante y agresivo. Está lleno de erupciones y sospechas. Vigila con un ojo las actividades del adversario y con el otro trata de realizar una obra que falla, por la carencia de fervor, de riqueza humana. La función crítica en sí misma es tan elevada, que para no mezclarla con bajos afanes domésticos, debe el crítico armarse de una paciencia heroica y dejar decir y desdecir a los que emiten juicios apasionados o injustos, casi siempre mavidos por situaciones ajenas al arte.

En la obra de Soto encontramos magníficas observaciones acerca de estos tópicos. Están afirmadas por un escritor que juzga con elevación y con prescindencia de factores negativos. Comprende que la crítica es función muy seria en estos países y debe ante todo, el que a ella se dedica, alejar su espíritu de las rencillas inútiles.

La sensibilidad tiene un rol fundamental puesto que se trata, ante todo, de reconstruir por el proceso de la simpatía humana, lo que en el autor suele darse como un pequeño caos. Soto rastrea en el procedimiento crítico de Benjamin Cremieux, por ejemplo, al juzgar a Proust, el ímpetu y la función clarificadores: "A través del análisis de Cremieux, agotador y envolvente — escribe Soto — el mundo proustiano deja de ser la flora abigarrada para convertirse en un jardín botánico, donde la vegetación ya no es aventura para el lector, sino red de caminos y de atajos para el entendimiento, guía que lo capacita para deleitarse más, orden que exhibe la creación literaria y la distribuye en cuadros, cada uno de los cuales ostenta al pie el cartel explicativo. Es dudoso que haya escapado una sola intención de Proust a la sagacidad de semejante rastreo".

Se comprende así la función creadora de la crítica y la función de completación de la obra juzgada. No sólo fiscalización y censura, conforme al restrictiva patrón antiguo, que fincaba todo su valor en la mayor o menor cantidad de vapuleo. A mayor vapuleo, a veces siguiendo el ritmo opaco de una pasión o de un mal fisiológico, mayor aplauso de cierto público, indocto y simplista.

Si en América la crítica procediera con este criterio, no dejaría en pie sino escasas obras. Aún las que gozan de relativa fama. Hay que tener cuidado con el mal paso, puesto que el arte es una cosa muy seria y no puede ser juzgado como se juzga un par de zapatos o un traje.

Nos interesa poner de relieve en este libro de Luis Emilio Soto, las inquietudes que en él encontramos de crítica estimativa. Su título mismo es la anticipación de su contenido plenamente logrado. **Crítica y Estimación**, reúne la labor de un crítico que procede a esclarecer su método y luego presenta los autores juzgados: Mallea, el fino ensayista argentino; Lugones, el gran poeta; la obra crítica de Canal Feijoo. Sarmiento, el gran apasionado. Estos libros hacen falta en América, inficionada de resquemor y de subestimación crítica. Al fin de cuentas, Brandes, otro crítico europeo, que prefirió a negar sistemáticamente, la tarea de exaltar lo bueno que encontraba en las obras, dijo una vez, como si escribiera para los americanos del sur: "La tendencia a destruirlo todo es señal de carencia de espíritu poético". Observación honda que revela el intrincado dédalo de la sequedad humana, del egoísmo helado que no confiere sino errores y caídas y sombras en la obra.

Oigamos a Nietzsche para terminar en esta serie de citas: "Consición sólida, calma y madurez: cuando halles estas cualidades reunidas en un autor, detente y celebra esa gran fiesta en medio del desierto; pues, pasará mucho tiempo hasta que experimentes de nuevo placer semejante". No otra cosa queremos en esta América de la negación y de la destrucción por placer.

DOMINGO MELFI.

LIBROS, AUTORES, REVISTAS

por A. B. Q.

En el primer Congreso Sud Americano de Ingeniería, celebrado en Santiago, hace poco, figuró un chileno alto, colorado (cara de alemán), de cabellos blancos y de mirar bueno: don Ernesto Greve.

Meses antes, había publicado primero en la **Revista Chilena de Historia y Geografía**, y luego en volumen aparte, un sabio libro sobre la Nomenclatura Geográfica y la Terminología Técnica, lleno de observaciones acertadas, obra de geógrafo y lingüista.

Ahora, nos llegan dos volúmenes más, y de peso: los de su Historia de la Ingeniería en Chile.

Crecrán tal vez algunos que es una obra que no interesa sino a técnicos, a ingenieros; y no es así; interesa a cualquiera que se preocupe de cómo era el pasado, sobre todo el nuestro. La última obra del señor Greve nos habla de la vialidad, de los puentes. de los medios de transporte, de la dotación de agua a las ciudades, de los canales, de la edificación particular y fiscal, de las herramientas, maquinarias e instrumentos usados en multitud de menesteres, de los técnicos extranjeros que tanto han contribuído a darle tinte cosmopolita a las familias chilenas. Total: una serie de detalles documentados y sabrosos— con el agregado de muchas reproducciones de firmas, ilustraciones, retratos y fotografías—, de gran utilidad para conocimiento de nuestra historia. No todo ha de ser batallas ...

Por su versación de geógrafo, ingeniero, historiador y lingüista, por su don de gentes, que hace de él un hombre sin enemigos, y por sus últimas obras: la Sociedad Chilena de Historia y Geografía, lo ha elegido su presidente para el período que comenzamos.

"LE GRAND MAULNES" EN CASTELLANO

Al fin.

Desde que se publicó (1913), había ido ganando lectores y más lectores que agotaban ediciones en francés y en otros idiomas; y sólo en castellano, al que estos últimos años— con la fiebre de ediciones semirrapiñistas— tanto se ha traducido; sólo en castellano no había edición del GRAND MAULNES.

Pero SUR, (Buenos Aires), ha pagado la deuda, en una edición azul, pulcra y leal.

En una carta a su cuñado, Jacques Riviére, decía Enrique Alain-Fournier: "Mi credo en arte y en literatura: la infancia. Llegar a expresarla sin puerilidad y con esa su profundidad que linda en el misterio. Mi libro futuro será talvez un vaivén perpetuo e insensible del ensueño a la realidad".

Y eso es LE GRAND MAULNES.

Novela y poesía: ensueño y realidad; búsqueda ansiosa del paraíso perdido; excursión, que nunca llega, al **Pays sans nom**.

Libro casi único de un joven que la guerra tronchó en esperanzas; y uno de los libros clásicos de las letras francesas modernas.

Angel en destierro, Alain-Fournier no podía adoptar profesión más digna de él que la de empresario de dicha.

Editores de SUR, gracias, a nombres de los niños y de los que ya no lo son.

MEDARDO VITIER

Como introducción a las obras completas del filósofo cubano, se publicó en La Habana (1937) la obra ENRIQUE JOSE VARONA: Su vida, su obra y su influencia, por los señores Elías Entralgo, Medardo Vitier y Roberto Agramonte.

Pienso hablar de Entralgo cuando aparezcan en el libro sus muy penetrantes estudios sobre el carácter cubano; y de Agramonte, en alguna ocasión no lejana. Por ahora quiero diseñar una flecha frente al nombre de Medardo Vitier.

Lo conocía desde sus APUNTACIONES LITERARIAS (año 1935). Luego leí de él unos LINEAMIENTOS DE LITERATURA HISPANOAMERICANA que me lo dieron a conocer en un aspecto más atractivo: el de hispanoamericanista. No era el cubanista que vivía sólo extasiado en el culto de Martí y Varona.

El estudio sobre Acosta nos revela otro dato suyo: fué alumno de Federico de Onís, en la Universidad de Columbia; y eso nos explica mucho más sus aficiones y su personalidad.

En 1938, La Secretaría de Educación (Dirección de Cultura), le otorga, por su HISTORIA DE LAS IDEAS EN CUBA, el Premio Nacional de Literatura; que se discierne en Cuba por primera vez.

En el volumen consagrado a Varona, Vitier estudia la obra literaria, la obra político-social y la influencia del autor de **Desde mi Belvedere**.

Es Vitier un crítico y ensayista de lo más serio que tenemos en habla castellana.

Sabe mucho, y es perspicaz y preciso. Posee sentido arquitectural para sus exposiciones. Ocupa sólo las palabras que le hacen falta y las conduce de modo que sus ideas parecen bañadas de claridad. Además, lo anima un soplo creador que lo hace elocuente sin hacerlo declamatorio.

Y este hombre sabio y que sabe decir sus sabidurías, es silencioso y modesto. Fué Secretario de Educación (en su tiempo se fundó la REVISTA CUBANA, 1935); y no supo labrarse un traslado a La Habana. Continúa en la modesta cátedra de una Escuela Normal.

ALVARO DE LAS CASAS

Se halla en Chile— y parece que anclará por algunos años en Santiago — el escritor gallego doctor Alvaro María de las Casas.

Poeta, novelista, periodista, profesor, diserta sabiamente — y agradablemente— sobre muchas materias; pero especialmente sobre historia de la cultura española.

Director del Instituto de Noya (cerca de Santiago de Compostela), miembro del Seminario de Estudios Gallegos, dirigió en la CIAP la biblioteca de Estudios Gallegos.

Antes de descolgarse hacia Chile, pasó algunos meses en Río Janeiro, donde fué amigo de Alfonso Hernández Catá y Félix Nieto del Río; y de allí trae, entre otras cosas que no menciono por ahora, sus SONETOS BRASILEÑOS, traducidos al español, de que pronto leeremos reedición en Nascimento.

Mientras tanto, y mientras salen otras obras suyas editadas o reeditadas en Chile, saludemos en el doctor Casas, al hombre de Galicia: tierra frágil como lo bello y fuerte, como lo duradero.

TEATRO ESPAÑOL DE 1914 A 1936

Escribió Enrique Diez Canedo, para THE THEATRE IN A CHANGING EUROPE, publicado en Nueva York en 1937, un PANORAMA DEL TEATRO ESPAÑOL, DESDE 1914 HASTA 1936, que luego ha dado a conocer en castellano en el número 16 de HORA DE ESPAÑA (Barcelona, abril de 1938).

Es un estudio que hay que leer... y guardar.

No se limita al período de 1914 adelante: también recuerda a Echegaray, Galdós, Dicenta; pero lo central del tema lo constituyen, naturalmente, Benavente, los Quintero, Martínez Sierra, Marquina, los Machado, Grau, Arniches, Muñoz Seca, Unamuno, Valle Inclán, Azorín, García Lorca, Casona.

40 páginas densas, finas, sin hojarasca.

A. B. Q

LA CULTURA Y LAS DICTADURAS FASCISTAS

Por Milton Rossel

Se ha repetido con insistente majadería, que el fascismo es el baluarte de la cultura occidental, que él se alza inexpugnable contra la invasión asiática de los rojos, nuevos bárbaros que aún creen que la democracia es el menos malo de los sistemas de Gobierno. Veamos si los hechos ratifican las declaraciones de los que así mismos se consideran herederos de la civilización grecorromana. Veamos cuál de estos dos regímenes políticos ha sabido custodiar mejor las adquisiciones de la inteligencia y se ha valido de la razón como instrumento de lucha.

Einstein, los Mann, Remarque, Ludwig, Glaeser, Renn, Freud, Zweig y numerosos sabios y escritores alemanes y austríacos deambulan por el mundo desterrados de su patria. Sus libros fueron quemados, sus laboratorios destruídos, sus bienes confiscados. ¿Qué delitos se les imputaba? Trabajaban con la inteligencia y amaban la democracia. Eran reprobos, inútiles, asiáticos...

Mussolini, con la cultura adquirida en su carrera de maestro primario, ha sabido atraerse a los escritores, aventajando a su émulo, cuya cultura artística hay que rastrearla en sus actividades de pintor de brocha gorda. No obstante, Mussolini tiene a su haber numerosas persecuciones a escritores y políticos. Basta citar el nombre de G. Ferrero, a quien se deportó y destruyó su riquísima biblioteca. Por lo demás, el Duce ha cantado líricos ditirambos a la fuerza, a la guerra, y uno de sus hijos ha dado a conocer las íntimas satisfacciones espirituales que experimentó al ametrallar desde su avión a los abisinios que huían medrosos.

¿Qué ha sucedido, en cambio, en Francia e Inglaterra? Todos los escritores, sabios, artistas viven en la más absoluta libertad y allí van a refugiarse los que en su patria no encuentran el clima adecuado para el libre desenvolvimiento de sus espíritus. Las ideas religiosas, políticas, artísticas, por absurdas que ellas sean, pueden manifestarse sin que teman sus autores que por ello van a padecer persecución.

Veamos lo que ha acaecido en España donde se ha instaurado un Gobierno de tipo fascista.

Cuando supimos de aquella exclamación ¡Abajo la inteligencia! dicha por un general nacionalista en respuesta a una genialidad de Unamuno, creímos que ella no era más que la abdicación vergonzante de la fuerza ante el poder de la inteligencia. Pero informaciones recientes de la España absolutamente filipizada por las legiones italianas, los tercios moros y los tanques y aviones teutones, nos dicen que el nuevo Gobierno ha dictado disposiciones terminantes para enclaustrar el pensamiento.

Resulta apropiado el término de Figueiredo "filipización" cuando se piensa que se renace el espíritu fanático, inquisitorial, intransigente del "campeón del catolicismo"; pero resulta paradojal hablar de filipización cuando se sabe de aliados como los moros de Allah y los tudescos de Wotan y las Walkirias.

Esta disposición del Gobierno restaurador de la tradición occidental consiste en una especie de Indice, acaso más severo que el papal, en que están taxativamente señalados los libros que deben quemarse y los autores de obras cuya lectura queda prohibida. Sabíamos que el fascismo es cruel en sus represiones políticas; pero nunca llegamos a pensar que al ser importado a España se irigiría implacable contra los más geniales escritores tanto de su propia tierra como de los demás países del mundo. Y es tanto más sorprendente esta inquisitorial medida del Gobierno de Burgos, cuanto ella emana de un hombre de cultura superior: Pedro Sáinz Rodríguez, autor de un interesantísimo estudio sobre el Misticismo español. Acaso Sáinz Rodríguez no sea más que un mero ejecutor de órdenes superiores dadas por autoridades de criterio simplista que suponen que basta pisar recio con la bota militar o hacer chirriar el sable para aherrojar la inteligencia.

Al dolor físico de los heroicos republicanos que padecen prisiones y torturas, ha de sumarse ahora la angustia de verse privados de sus lecturas favoritas. Y es tan minucioso y severo este Indice, que a él no han escapado varios escritores que con admirable previsión de sus situaciones personales se adelantaron a adherir a la causa nacionalista. Por ejemplo, Perez de Ayala y Marañón.

Alguien nos calificará de ingenuos, porque nos lamentamos de esta medida del nuevo Gobierno español, que llega teñido con la sangre de García Lorca. Acaso tengan razón los que así piensen.

Quien lea la lista de auto-

(PASA A LA PAGINA VI).

¿POR QUE SE PERDIO CATALUÑA?

Artículo póstumo de MARCELINO DOMINGO, jefe del Partido Radical-Socialista español y ex Ministro

Publicamos a continuación el último artículo salido de la pluma del batallador político republicano español, don Marcelino Domingo, que falleció recientemente. Horas antes de salir de Paris con dirección a la frontera franco-española, a donde iba en penosa misión de ayuda a los refugiados, Marcelino Domingo trazaba estas líneas lejos de pensar que iba a ser ésta la última vez que sonase su voz:

La pérdida de Cataluña, para la República, ha sido equivalente a la pérdida de la guerra. ¿Por ...la resistencia de Cataluña ha ...tan débil? ¿Por qué ha po...llegarse del Ebro a los Pi...casi sin batallar? ¿Qué ha ...do en Barcelona qué no se ...petido en ella el ejemplo de ...d? Los efectos primeros de ...pérdida de Cataluña están a ...vista. ¿Cuáles son sus causas? ...Primera. Cataluña, cuando en ... 1936 estalló la guerra, ...convirtió en el escenario de ...sos y experiencias que los ...darios de los sustantivos hi...ólicos a los interesados en ...vos denigratorios, llamaron ...la revolución. Mientras Mola ... navarros se esforzaba en ...que el Guadarrama, en Ca...ña, ... que algún día ha... de investigarse qué llevaban en el alma, o quién les inspiraba o qué mano tenía la cuerda que los hacía bailar a su gusto, dedicáronse a incendiar templos, sacrificar sacerdotes, ejecutar personas, colectivizar tierras y fábricas, constituír comités y controles y erigirse en poder. Todo ello produjo el terror, hundió la economía de la región económicamente más fuerte de España, nos desacreditó en el mundo entero. Todo ello destrozó las energías morales del catalán. A fines de 1936, después de cumplida una misión en América regresé a Barcelona. La guerra lo llenaba ya todo. El Estado republicano se había reconstituído; el poder tenía plena autoridad; existía un ejército. A los pocos días de encontrarme en Barcelona se producía un suceso militar glorioso: la ocupación de Teruel por las tropas republicanas. ¿De qué me hablaban, sin embargo, los catalanes, los del campo y los de la ciudad? Unicamente de la llamada revolución de 1936. La guerra no existía para ellos. La revolución les había acabado el alma y no se recobraban. Por otra parte la miseria causada por las experiencias precipitadas y realizadas a destiempo o radicalmente equivocadas, contribuían a este hundimiento moral. La llamada revolución mató el impulso para sostener la guerra, y por esto, cuando la guerra llegó encontró la economía deshecha y el impulso combativo muerto. Esta es la primera causa.

Segunda: la conciencia de la solidaridad internacional de los Estados fascistas con Franco. La guerra llegó a Cataluña cuando todas las esperanzas respecto de la asistencia de los Estados democráticos estaban desvanecidas y las intervenciones en personal y material de los Estados fascistas eran evidentes. El soldado de la República sabía cuanto pasaba en el mundo, respecto de la guerra española. Este conocimiento le descubrió la verdad. A él le faltaba el material que a su adversario le sobraba. Si esta desigualdad no hubiese influído en el curso de la guerra y ésta hubiese tenido alternativamente éxitos y derrotas no hubiese importado; pero el soldado republicano llegó a pensar que se afrontaba con suicidio numantino contra una fatalidad invencible. El acuerdo de Roma entre Chamberlain y Mussolini, aceptando aquél que Italia mantuviera sus tropas en España hasta después de la victoria de Franco, influyó de una manera decisiva en la pérdida de Cataluña. El soldado de la República no es un número, es un hombre. No es un brazo armado, es un espíritu crítico. Una realidad internacional irrectificablemente adversa, le convenció de su impotencia. Y la impotencia, formando conciencia, ha sido la segunda causa de la caída fulminantes de Cataluña.

Marcelino Domingo

Tercera: la batalla del Ebro. El Ebro que es uno de los ríos más caudalosos de España, lleva más sangre que agua, por la cantidad de vidas que ha costado. Cuando en el avance de las tropas de francos sobre Valencia, se decidió que el ejército republicano repasara el Ebro e iniciara una ofensiva, se llevó adelante con fortuna una operación audaz. El avance sobre Valencia se detuvo: Franco hubo de derivar hacia el Ebro sus mejores jefes y su poderoso material. Cuatro meses tardaron las tropas ... general de Franco dijo que el ejército republicano conquistó en unos momentos. Aviones y tanques italianos y alemanes hicieron una carnicería en el Ejército de la República... Los tanques avanzaban a centenares como máquinas infernales sobre las trincheras humanas; los aviones volaban a centenares una hora y otra un día y otro día, diluviando toneladas de metralla. Fué en esta batalla dantesca cuando un general de Franco dijo que el soldado español de la República se dejaba matar dos veces. Cuando el ejército republicano en un repliegue ordenado volvió a saltar el Ebro, era un ejército diezmado, deshecho, extinto... Las reclutas precipitadas de los hombres de 35 años que se le sumaron para reconstituirlo, no lo reforzaron ... en cantidad ni ... espíritu. Eran soldados que llegaban a los campos de batalla procedentes de un hogar en el que les faltaba el pan, bombardeado todos los días; eran soldados de casas y pueblos que habían vivido las experiencias o las violencias de la llamada revolución. Más que un valor positivo eran por consiguiente un signo negativo... El Ejército del Ebro no se rehizo y retrocedió sin luchar desde Tortosa hasta la Junquera... Evitó con su ofensiva audaz y su resistencia heroica de cuatro meses que se tomase Valencia; pero dejó indefensa Cataluña. La batalla del Ebro es en el proceso de la guerra un hecho paralelo a la conquista de Teruel. Teruel y el Ebro son las dos páginas gloriosas del Ejército Republicano. Pero sin medios materiales y humanos para rehacer lo deshecho, que al adversario no le faltaron nunca. Teruel significa a la larga el hundimiento en marzo de 1938, del frente de Aragón; y el Ebro produce la pérdida de Cataluña. Esta es la tercera causa.

Cuarta: el ansia de paz que determina un año de hambre y bombardeo. En Barcelona no se comía. Quien, por su situación de privilegio tenía algo que comer, tenía poco y malo; el que no tenía, no tenía nada. Barcelona daba ya la impresión de una ciudad de espectros. ¿Deficiente ordenación del aprovisionamiento? ¿Insuficiencia de provisiones? ¿Aumento desmesurado de la población consumidora? Lo que sea. En resumen: hambre. Hambre extenuadora y desmoralizante. Hambre que agotaba el cuerpo en consunción y abatía el espíritu. Sobre el hambre, las bombas. Barcelona no podía más. No hubiese resistido tanto ningún pueblo del mundo. El barcelonés y el catalán, derrumbados éticamente por los efectos de la llamada revolución, cuando llegó la guerra sólo pensaron en la paz... En los labios tenían entusiasmo y exaltaciones; fervores y proclamas, optimismo y lealtades que les llegaban de su corazón atormentado y que no cesaba de latir. En el espíritu sólo tenían ansias de paz. De una paz humana, digna, civil, que no humillase, ni sometiese... Pero de una paz rápida y total... El catalán no quería más guerra porque sabía que no era una lucha, era un azote. No era una batalla, era una ola de exterminio. No era una pugna entre fuerzas equivalentes sino entre fuerzas que la desproporción convertía al final, no en un interrogante cargado de esperanzas sino en una inexorable fatalidad mortal. Por esta razón se ... tanto cuando se afirma que el catalán carece de temperamento para la guerra como cuando se sostiene que las tropas de Franco son recibidas clamorosamente. No. Primero: el catalán de 1939 sin rehacerse de la llamada revolución, empobrecido hasta la miseria, hambriento, ametrallado a todas horas, no es el catalán con la plenitud de su personalidad moral. Es una sombra de hombre. No es él. La llegada de las tropas de Franco representa en segundo término el fin de la guerra sangrienta. ¿Qué seguirá a esta guerra lo que Duhamel ha llamado la "guerra blanca?" ¿Qué había de venir después en represalias y abyecciones todo lo que está ya a la vista y que se podía pensar que era preferible morir en la guerra a vivir en esta paz de abdicación y vilipendio? Posiblemente. Pero a los espectros que sólo soñaban en la paz, la paz les llegaba. Los espectros advertían ahora que la paz que soñaban no era la paz que tienen. Pero el ansia de paz es otra de las causas que han determinado la pérdida de Cataluña.

Y otras causas podrían señalarse todavía: la de tener Cataluña una frontera con Francia y verse la frontera como una posibilidad de evasión y debilitar, por consiguiente, la disposición moral para la resistencia; la de haber agrupado Franco para esta ofensiva, que consideraba como la que decidiera la guerra, una cantidad de material y hombres superior a la de todas las acciones militares anteriores y superior, no sólo en material, como siempre, sino en hombres, posiblemente por primera vez, a la del ejército republicano... La pérdida de Cataluña no significa, pues, una diferencia en la disposición de espíritu de los catalanes con relación a los otros españoles, respecto a su lealtad a la República, ni una inferioridad en el empuje combativo o en la categoría civil... Es el resultado de un proceso histórico que se inicia cuando en julio de 1936 estalla la guerra y que, a principios de 1939 a juicio de quienes tienen aptitud para aquilatar estados de ánimo y reacciones colectivas, no podía determinar sino esta actuación que no pueden apuntarse como una victoria los que han vencido sin luchar, ni ha de afrentar como una derrota a los que se han dejado vencer sin resistir... La pérdida de Cataluña es el resultado previsto de la insolidaridad internacional y de una acción nacional que comete el primer error, cuando replica a la guerra con una violencia revolucionaria que divide políticamente y destruye económicamente a quienes necesitaban de la unión más estrecha y de la economía más sólida para hacer frente a la guerra... Es el resultado previsto de la continuación de la guerra en un ambiente de agotamiento y de paz.... Cataluña ha perdido, sin luchar, la guerra en 1939. Por someterla a una lucha impropia, que la arruinó, la dividió y la abatió, se perdió ya para la guerra en 1936. El cuerpo social de Cataluña ha sido vencido en 1939; en 1936 fué vencido su espíritu. Este espíritu vencido en 1936 es el que no ha podido ser en 1939 un espíritu vencedor.

M. D.

BIBLIOGRAFIA N° 496

ACONTECIMIENTO CIENTIFICO:

Apareció, como en todos los últimos años, una nueva obra del Dr. Victor Loewenwarter (Profesor agregado de Derecho Civil en la Universidad de Chile y Jefe del Seminario de Derecho Comparado de la Universidad Católica de Santiago), que también llamará suma atención en todos los círculos interesados. Esta obra se titula "INSTITUCIONES JURIDICAS CHILENAS". Un tomo de 137 páginas ... $ ..00

El mismo autor ha publicado en los años anteriores, las siguientes obras:

"DERECHO CIVIL ALEMAN" Moderno, Comparado, 193... ... $ 100.00

"CONSULTORIO JURIDICO" a través de la Jurisprudencia Moderna de la Corte Suprema, 1937... $ 12.00

"CASOS AUTENTICOS JUDICIALES PARA EL ESTUDIO DEL DERECHO PENAL", 1938... $ 5.00

... — Les Fruits ... ... $ 23.50

...ORONO RUSSO—Les ... de ... $ 55.00

BRUMPT ET NEVEU. —Travaux Practiques de Parasitologie ... $ 55.00

GIROLA.—El Cultivo del Lino... $ 58.00

VICENTE GÓMEZ E.—Agenda Agrícola, 1939... $ 30.00

PABLO LINK. — Razas Ovinas ... $ 120.00

PABLO LINK. — Lanares y Lanas de la Republica Argentina ... $ 120.00

PABLO LINK. — La Cria del Karakul ... $ 60.00

P. BUXAREO O. — Bovinotecnia Metodos de Mejora, etc. ... $ 60.00

R. DUMONT. — La Culture du Riz dans le delta du tonkin ... $ 85.00

S. SISSON. — Anatomía de los Animales Domesticos ... $ 370.00

Libreria SALVAT Barcelona-Santiago. Calle Agustinas Nº 1043 Casilla 2326. EL MEJOR SURTIDO DE LIBROS EN LA MEJOR LIBRERIA

Literatura Marxista

EL MATERIALISMO HISTORICO, según los grandes marxistas y antimarxistas, por Kautsky, Lenin y otros ... $ 30.00

KARL MARX, el hombre y la obra. Del Hegelianismo al Materialismo Histórico, por A. Cornú... $ 30.00

EL PANORAMA DE LA CIENCIA, por R. L. Worrall $ 15.00

EL ABC DE LAS HUELGAS, por Mario Pavón Flores $ 15.00

OBRAS DE SOCIOLOGIA:

SOCIOLOGIA, por Antonio Caso, tercera edición $ 70.00

INTRODUCCION A LA SOCIOLOGIA, por A. Gurvitch... $ 25.00

ENRIQUE JARDIEL PONCELA en sus 6 MEJORES OBRAS DE HUMORISMO UNICO:

LA TOURNÉE DE DIOS, novela casi divina... $ 15.00

PERO... ¿HUBO ALGUNA VEZ ONCE MIL VIRGENES...? ... $ 15.00

ESPÉRAME EN SIBERIA VIDA MIA... $ 15.00

AMOR SE ESCRIBE SIN HACHE, novela casi cosmopolita... $ 10.00

ANGELINA, O EL HONOR DE UN BRIGADIER... $ 10.00

MAXIMAS MINIMAS, 535 aforismos... $ 5.00

Editorial y Librería "PAX"

CARLOS CESARMAN.

Huérfanos 770, Casilla 1499, Tel. 67307, Santiago

Enorme surtido de libros nacionales e importados. Distribución exclusiva de revistas mexicanas. Buenos descuentos a libreros e instituciones culturales. Pida catalogo y condiciones.

DONDE VIBRA EL CAMPO CHILENO

En el huaso todas sus obligaciones y entretenimientos son recios. La señaladura de los animales, el lacear; las topeaduras, lucha de hombre y bestia en torno de una vara horizontal de alerce; la doma, la corrida de vaca, las carreras de caballo, a la chilena montados en pelo, y tantas otras manifestaciones que complementan nuestro folklore, nos está diciendo de la pujanza del huaso bravo, tremendo, esforzado y valiente.

Jinete y caballo ponen todas sus facultades en la faena de la media luna. Desde el trabajo de arrear el novillo, novillos bravos que se resisten de ser conducidos, como que presintieran que los van a correr. Y ya en plena acción, cuando el novillo trata de escabullirse, el jinete listo, vivo el ojo, le echa el caballo encima y en atajada maestra, luce su pericia y coraje de jinete.

—:—

El huaso es chispeante, dominador, bravío y de un gran sentido poético. Y cuando es religioso dentro de su desconfianza está en el Santuario de Andacollo, Yumbel, La Candelaria, donde se les ve luciendo su traje de luces, traje de minero antiguo con "culero", cantándole y bailándole a la virgen, para la que no hay valor de distancias, y es su fiel "chino". También la acompañan en grandes procesiones en cabalgatas de a caballo, en que el tintineo de sus espuelas va dejando un reguero de luz.

(Notas de D. P.)

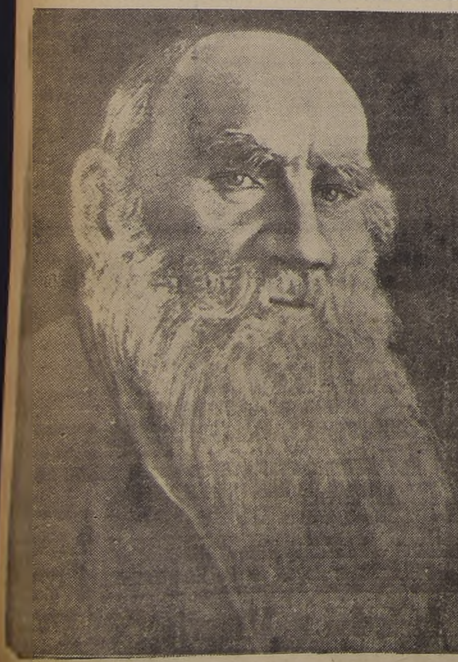

León Tolstoi

LA INTERVENCION DEL ARTE EN LA LUCHA DE CLASES

por Gregorio Guerra

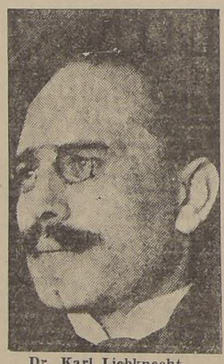

Dr. Karl Liebknecht

PLANTEADA la lucha de clases, dentro de una misma sociedad, se producen dos tipos de arte: uno representativo de la clase poseedora y el otro de la clase desposeída. Pertenecientes a un mismo país, los estetas están fuertemente diferenciados por esos dos cánones.

Consideremos a Francia, país en donde existe una homogeneidad más compacta, y tomemos al azar dos escritores que representan dos barricadas diferentes en la contienda por la superación del progreso: Claude Farrere y Henri Barbusse.

Claude Farrere es un personaje de la clase media, como Barbusse; pero ha sido determinado a servir a la clase poseedora por su oficio, trabaja en la estructuración de la nueva guerra—es veterano de la vieja guerra del 14—y sirve los intereses totalitarios del mando superior, que lo es el Estado capitalista.

Las condiciones funcionales lo han arrastrado a escribir libros que son el reflejo integral del molde en que ha encerrado su espíritu. Describe elegantes orgías de la alta clase social. Las oligarquías financieras, para evitar romper los hilos que los une con los servidores jerárquicos, han tenido siempre como invitados de honor a las castas burocráticas; y Claude Farrere ha convivido en las grandes fiestas protocolares, con el lujo iluminado. Ha representado en ella el dorado uniforme de los mares y el peligroso juego de sus largos cañones.

Sus temas son convencionales, capta los paisajes emotivos del clima social en que se desenvuelve. El imperialismo francés, para conquistar los ricos mercados del Oriente, tiene una flota de barcos en el Mediterráneo, y el marino Farrere se detiene en la orgullosa Turquía que pretende cerrar el paso con sus afiladas espadas mahometanas. Margina el escritor todo el enfocamiento de su espíritu, los barrios de Pera y Galata, las aguas platinadas del Bósforo cortadas por silenciosos caiques, rendez vous flotantes, garzonieres vaporosas que se deslizan por las tranquilas aguas llevando su cargamento de amor clandestino, que se desmaya en legítimos tapices de Smirna.

Las mujeres dibujadas por Farrere pertenecen al gran invernadero aristocrático, frívolas, intrascendentales; pero que enloquecen como esos estilizados pavos reales de los jardines suspendidos y que usan un lenguaje liberado por el oro. Sus cuerpos no tienen prejuicios, viven libremente su corazón. Son "Las Temporeras" de la primera capa social que auscultan y realizan los primeros tramos de la vida sin fronteras, sin compulsiones, sin inhibiciones sexuales.

Barbusse hace actuar a los mismos héroes, pero ellos llevan una personalidad espiritual diferente, un capital emocional antagónico. Se mueven también en soirées lujosas, con banqueros que especulan con los armamentos y que trafican con la patria para llenar su cuenta corriente con nuevos numerarios; ellas juegan al espionaje y desprecian con insolencia mezquina a las clases humildes, por antiestéticas.

Vis a vis capta los barrios miserables en donde deambulan los perros. Farrere ha descrito la limpieza que hacen los perros de Turquía, comiéndose los desperdicios de Pera y Galata. Barbusse describe a perros humanos, a los hombres y las mujeres extenuados del proletariado, conmovidos como una gran jauría de tragedias, metiendo sus hocicuillos de hambre y dolor, en los grandes tarros de basuras de las fábricas, en donde recogen los miserables salarios "de hambre". El mar platinado del Bósforo es en Barbusse un mar de luto, decorado por crespones grises, en donde se reflejan, de cuando en cuando, las notas iluminadas de una esperanza fallida.

Viviendo en un mismo país, de una misma raza, salidos de la misma escuela, leyendo el mismo diario, representan, sin embargo, dos actividades orgánicas en oposición. Observan la vida con lentes diferentes. El sol, el viento, los hombres, los edificios, tendrán en ellos resonancias equidistantes. Están separados por una muralla invisible. Barbusse lleva en su caja de resonancias el alma de los alemanes exilados: Heinrich, Mann y Thomas Mann, Leonhard Frank, Ernest Glaesser, etc. Farrere se escuda en un elegante silencio, en un silencio de buen tono; pero exalta en su dorada penumbra el arte de Goebbels, "arte vivo" "dominador", "de buen combate". Siempre será un guerrero y preferirá a la sonata romántica el llamado de "Alerta" del almirante o contraalmirante fascista que quiera jabonar las calles de su patria con la sangre de una clase irreverente al lujo y al delicado erotismo de la clase dominante.

La lucha social separa a los intelectuales en dos mundos diferenciados.

El arte tiene a veces características especiales cuando ha sido determinado por movimientos insurreccionales profundos. Esta nueva tonalidad se la da la lucha de clases y la lucha por la independencia patria.

Detrás del movimiento nacional de Irlanda, que toma en seguida ritmos de independencia social, se parapeta lo más granado del arte sustentado por las clases medias y proletarias, cuyas más brillantes representaciones literarias son: Brinsley MacNamara, Joyce, Pat O'Mara, Standish, O'Grandy, Brian, O'Neill, etc. Este mismo fenómeno se efectúa en las otras artes: pintura, música, filosofía, etc. Los ensayos se han enriquecido por este ritmo inusitado.

La lucha por la independencia ha obligado a los intelectuales a participar activamente en ella, transformándose en soldados de la causa: James Connolly, ha sido leader de la nacionalidad; Padraic Peares, poeta, conjuntamente con Connolly, comandaron el movimiento insurreccional de 1916; Rearden Conner, Sean O'Faolsin, Frank O'Connor, etc., se ponen a la vanguardia y son determinados por el combate a tomar posiciones cada vez más avanzadas. Evolucionan del nacionalismo capitalista al nacionalismo socialista o contra el imperialismo y la sociedad con clases. El más representivo de este arte en Brian, O'Neill.

La literatura polaca tuvo el mismo proceso en su lucha contra la Rusia, y la España Republicana ha determinado también un arte social en su lucha contra la España de Franco y sus generales; y en America tenemos a México con su hermoso arte viril, el más grande de América.

El caso de Irlanda es todo un proceso de dialéctica. A la tesis estética inglesa han enfrentado la antítesis, el arte pre masas de las bases, originándose una síntesis de arte nacional con tendencias sociales.

Los hombres de la calle, el proletario de las fábricas, el campesino, la masa, hacen la revolución; pero quienes la estructuran, la dirigen y la llevan a feliz término son los intelectuales. Ellos le entregan la emoción medular, los cartabones.

La revolución rusa tenía esa élite que recogió la emoción rebelde de la calle, el impulso colectivo insurreccional; hombres intelectuales, todos ellos, de una fuerte disciplina espiritual, no contaminados por el régimen, superados por la antitesis. El escritor indoamericano García Calderón dice de ellos: "Es una orden religiosa; la orden del ateísmo, escribe ingeniosamente un escritor; grupo ascético, duro con los demás y consigo mismo; minoría activísima".

El esteta "nueva época" se forja dialécticamente, oponiéndose a la tesis capitalista con relieves firmes y profundos, recogiendo las experiencias históricas, especialmente de la revolución francesa que fué íntegramente comandada por los intelectuales. "Hoy—el porvenir de la Intelligentsia —está ligado enteramente a la suerte de la revolución", escribe Cassou, uno de los obreros del intelecto que mayores aportes ofrece en esta do de clase: el Social Demócrata. querella social.

Ante el panorama del mundo, la prosa y el verso proletarios, o de simpatizantes del proletariado, se inflaman de arrogancias triunfadoras, de afirmaciones de fe, como se encienden los grandes focos de luces en las ciudades obscurecidas. Son frases cuajadas de voces delicadas, de verdaderos éxtasis por una casi redención social.

Se abandona el arte de café, erótico, grasiento y alcoholizado, y se hace un arte de hombres y para hombres. Ya no aparece la costurerita despertando resabios febriles, ni la pipada de opio, ni la cerveza con sus canciones de guitarras. Ahora se margina el dolor de los hombres enjaulados que son procesados como fieras por el fascio, o la rotura de esos cerebros a golpes de culatas de carabinas, de Liebknech y Rosa Luxemburgo.

Pero al arte proletario debe anteponer el arte pre revolucionario que acometiera su etapa de brillo. Seguramente el arte ruso es el que ha influenciado más zonas humanas para liberarlas de su esclavitud social. La mayor parte de los estetas actuaba bajo la bandera Tierra y Libertad (Zemlia y Volia), de tendencias ideológicas que pretendía un régimen de buena voluntad, de caballerosas interrelaciones humanas, de racionales acuerdos. Ellos son los que preparan la huelga insurreccional de 1896 en San Petersburgo, que debía procrear un año más tarde la organización del primer ...

Todo el proceso pre revolucionario ruso, con la guerra social contra el zarismo, sus barones y su desenfreno de sangre y substituido por una dictadura estatal que muy difícil pueda ser superada por otro país, debía movilizar el espíritu intelectual y sumarlo a la defensa del pueblo.

La rebelión coordinada de las masas, trabajada por un poderoso sentimiento de justicia y de ... social, tuvo en los intelectuales rusos sus más fervientes defensores. Toda la plana mayor del arte burgués se puso al servicio de las nuevas ideas o, simplemente, llevaron a sus libros el drama profundo que se desenvolvía en el alma rusa.

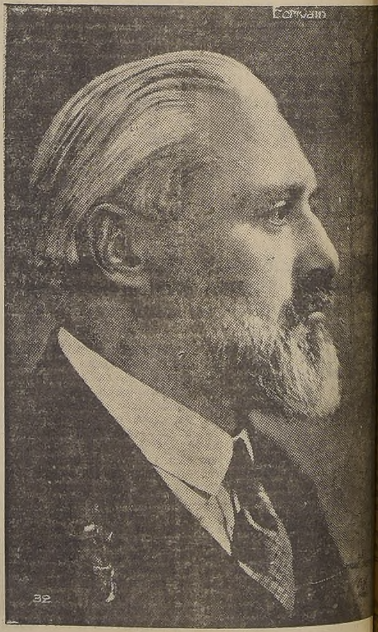

Claude Farrére

Dostoyevski, Turguenev, Tolstoy, etc., sirvieron a los movimientos insurreccionales con sus personajes apretados de angustia, de problemas insolucionables, de miseria y la vía crusis humana ... levantaban como pequeñas banderolas insurreccionales contra la ... da, que no era otra cosa que el reflejo de la explotación de los barines contra los campesinos y de los señores feudales de la industria contra los proletarios.

Subconscientemente interpretaban uno de los procesos más interesantes de la descomposición social de un pueblo saturado de la inconsciencia religiosa de una casta en decadencia, que se preocupaba más de los problemas de la magia, del buen vivir y de la represión sangrienta, que de la evolución metódica y armónica de una economía retrasada, que no había roto todavía el capullo medieval.

Esta literatura pre revolucionaria es rica en valores. La gran tragedia debía fecundar almas generosas, mover espíritus con toda la intensidad que tenía su drama, sus grandes catástrofes, grandes y aterradores, como si el panorama europeo y horrible removiera los sentimientos intelectuales hasta sus últimos rincones, para ... una parte de esa tremenda ... en ríos de sangre. Ellos fueron los precursores, los avisos ... nosos que indicaban el precipicio. Pero los barines estaban demasiado preocupados con su ...

(PASA A LA PAGINA V)

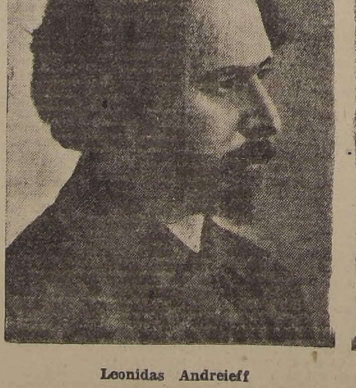

Leonidas Andreieff

Iván Turgueneff

"La Côte de Grâce", por Corot

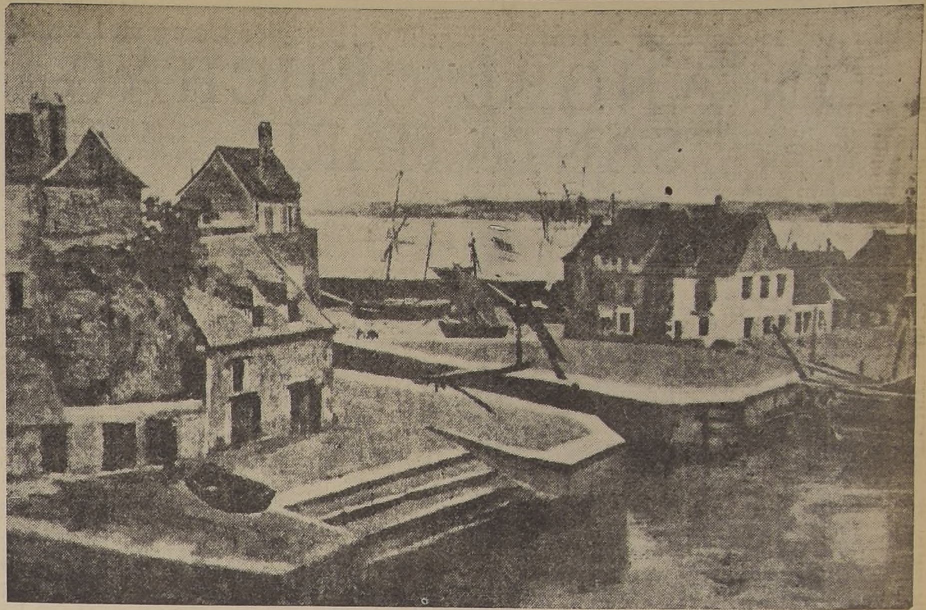
"El Muelle de Honfleur", por Corot

"La Iglesia de Santa Catalina", por Jongkind

"El puerto de Honfleur", por Eugenio Robin

EL LUGAR DE DESCANSO DE BAUDELAIRE

por G. Jean Auboy

casualidad confunde villosamente la inge- dad de los buscado- pone repentinamen- ojos documentos que nas de años desespe- rar alguna vez. Ora r las búsquedas, ora imarlas. Entre otros e dar recientemente singular.

desde hace mucho Baudelaire en uno de Honfleur, en 1859, do imprimir en ese to normando dos de uno bastante anti- ros", y otro que aca- rminar (éste de los s y extensos que es- oyage"). No era, en publicación; para r que copiar varias poemas, los había nir provisionalmente as", para darlos a unos amigos. Según iones de varios de ía que debía haber siete ejemplares de n privada; se co- bre de casi todos los Sin embargo, desde medio siglo, a pesar osas investigaciones, pasionadas, no se ha- o ninguno de estos

abía asociado a estas s hace unos veinte tonces con bastante Honfleur y me ha- evar naturalmente a menores indicios del n poeta. Interrogaba s locales y revolvía úblicos y particula- il. No fué el único, uponer, que buscara osa hoja de papel. ronía de la casuali- plejidad de sus bur- . Recientemente, dos norteamericanas, pro- una ciudad de Pensil- inieron a Francia para un trabajo sobre Gus- bert, de quien hay mu- scritos en la Biblioteca y entre unas notas del ellista, encontraron la prueba de imprenta de , que las esperaba desde dio siglo y desde igual burlaba de la sagacidad uscadores franceses. ¿No ironía del destino dos muchachas venidas lejos y que nada predis- especialmente hacia Bau- el cuidado de este descu- ?

la reseña detallada que en "The Romantic Re- pensamiento iba hacia ño puerto normando tan , en donde antaño pasé ías y que pueblan tantas inmortales.

en la desembocadura ena, casi enfrente e, en medio del más ver- paisajes, Honfleur es las ciudades más gracio- Francia, cuyo carácter fe- circunstancias han preser- través de los siglos. Tie- primer término, la singula- de no estar más ni menos que hace cuatro siglos, Enrique IV la sitiaba. La y el desarrollo del puer- Havre han dejado a su puerto casi igual a lo que el siglo XVI y muchas de sus casas son todavía de esa época. La proximidad de Trouville y de Deauville la han salvado del snobismo y de la mundanidad. No teniendo más que un rango modesto en la jerarquía administrativa, no teniendo altos funcionarios ni guarnición, ha atravezado los siglos sin ser alcanzada ni modificada por los cambios de régimen político o por las ambiciones partidarias.

Su único comercio importante y tradicional es el de las maderas del Norte; los navíos noruegos son casi tan numerosos como los franceses. Antaño, estos navíos, entonces veleros, hacían prolongadas escalas; las tripulaciones, durante más de un mes, se mezclaban con la población; quizá se halle en este repetido contacto la causa de cierto ingenio especial, de una trasfiguración fantástica de la verdad que recuerda bastante las invenciones del "Peer Gynt" de Ibsen y que hacen de Honfleur, en este aspecto, una especie de "Tarascón del Norte". Quizás se mezcle también la influencia del paso múltiple de pintores cuyo espíritu bohemio ha podido desteñir sobre esta pequeña ciudad. ¡Pasaron tantos, desde hace más de un siglo, por Honfleur, grandes y pequeños, ilustres y oscuros, desde los principios de Corot hasta nuestros días!... Yo mismo participé, hace treinta años, en algunas alegres travesuras, en las que colaboraba con pintores que luego fueron célebres e importantes, como Friesz o Raoul Dufy.

¿Cómo los pintores no habían de ser atraídos por este punto de la costa normanda? Una pequeña ciudad encantadora, un puerto viejo lleno de barcas de pesca; verdes colinas que descienden en rápida pendiente hasta el Sena en el que se bañan las ramas de sus árboles, y desde lo alto de estas colinas, un panorama inolvidable: más allá del río, una línea de montículos cretáceos en los que el sol pone repentinamente brillantes manchas; hacia el Oeste, la apertura del estuario hacia el mar algunos kilómetros más lejos, enrojecido por esas puestas de sol que Baudelaire cantó en "Le Voyage" y en el "Chant d'Automne", con conmovedora grandeza, inspirada por ese llamamiento a la evasión que surge de la lontananza marina. Y por encima del río, la más espléndida procesión, casi interrumpida, de nubes: las nubes más alucinadoras que se pueda imaginar. Llevadas hasta las cercanías de la tierra por los vientos del Oeste, entran y se amontonan en el corredor que forma el valle del Sena y van a fundirse en lluvias, más lejos, sobre Ruán. Delante de Honfleur forman caravanas móviles e impalpables, que pueden contemplarse durante varias horas sin cansancio, por la sorpresa que causa su irresistible seducción. En los días hermosos de otoño e invierno, sobre el fondo azul del cielo, estas nubes blancas, coposas, espesas, y ligeras a la vez, enseñan la gloria efímera del mundo su gracia frágil y siempre amenazada. No es efecto de la casualidad si dos grandes artistas han dado precisamente a estas nubes de la Bahía del Sena sus "cartas de nobleza", Eugène Boudin, al trasportar sobre el lienzo o sobre el papel, con pintura o pastel, la inagotable magia; Baudelaire, al cantar el irresistible atractivo en uno de sus más bellos poemas en prosa: "L'Etranger": "Et qui aimes-tu donc, extraordinaire étranger? - J'aime les nuages... les nuages qui passent... Lá-bás... les merveilleux nuages". Ya en 1824 Corot había sido atraído por Honfleur; en esa época pintó la encantadora arquitectura de esa "Lieutenance" que

"Nuestra Señora de Grâce, en Honfleur", por Jongkind

refleja su silueta gris en las tranquilas aguas del Vieux Bassin; pero Corot no estaba entonces más que al principio de su carrera; su arte era todavía un poco afectado y rígido, y la fluidez de esas nubes desanimó su mirada y su mano; volvió treinta años más tarde; vió pintar a Boudin, que se había hecho en cierto modo el historiógrafo de las nubes, obligándose a trasladar al pastel, en pedazos de papel del tamaño de la mano,, las formas, la densidad, la trasparencia, la ligereza, el peso; rivalizando en delicadeza y rapidez con ellas, y transportando después en el lienzo, sobre praderas normandas, de los muelles del puerto o de navíos en el estuario, esta ciencia de la atmósfera que hacía decir a Courbet con generosa envidia: "Boudin, es Ud., un serafín; es Ud. el único que conoce el cielo", Corot, maravillado de esta ciencia y de sus temas, trasportó la enseñanza a los lienzos que había de pintar poco después en La Rochele con una especie de anacronismo.

Jongkind, ese holandés afrancesado que pintó a la acuarela con incomparable inspiración y de quien se ha dicho muy bien que dió de los espetáculos del mundo "abreviaciones decisivas", amó también este pequeño puerto de las bellas nubes, en donde la esplendidez de la tierra rivaliza con la del cielo. Ha dejado testimonios admirables, en los que el agua, el aire y las nubes parecen moverse ante nuestros ojos.

Fuera de Cézanne y Renoir, puede decirse que todos los más grandes paisajistas franceses del siglo XIX cantaron las glorias de Honfleur; Corot lo mismo que Jongkind y Courbet; Eugéne Boudin lo mismo que Claude Monet y Pissarro, y yo he visto pintar al borde de las dársenas del puerto a Friesz, Dufy y Albert Marquet. Un álbum en el que se reunieran las más verídicas interpretaciones pictóricas de Honfleur formaría al mismo tiempo un resumen de la pintura francesa de paisaje durante siglo y medio: glorioso privilegio de una pequeña ciudad que fué también cuna de uno de los más grandes historiadores franceses, Albert Sorel, de un profundo y delicado poeta como Henri de Régnier y de ese músico burlón y singular que fué Erik Satie.

Stendhal la describió con viva simpatía en las "Memoires d'un Touriste:" Flaubert la evacó en las páginas conmovedoras de "Un Coeur simple"; pero para nosotros seguirá siendo el lugar predilecto de Baudelaire; la sombra del gran atormentado está presente en ella. Es quizás el único lugar de la tierra en donde conoció el descanso. Su venida se debió al deseo de ver a su madre, que se había instalado allí dos años justos antes de la publicación de "Les Fleurs du Mal"; su padrastro, el general Aupick, había muerto el año anterior a esta publicación, en 1857. Baudelaire, reñido desde hacía mucho tiempo con él, pudo pensar en apretar los lazos de un afecto que el segundo matrimonio de su madre había relajado un poco. De la casa que ocupaba y que Baudelaire llamaba "la casa-juguete", no quedan hoy más que una terraza, algunas dependencias y algunos

(PASA A LA PAGINA VII.)

LA INTERVENCION DEL...

(...E LA PAGINA IV).

reales hembras parisienses, pensando siempre que de la decadencia era un policial, de aumento de y de fusilamientos en ma- ificando por el otro ex- la explotación desordenada clases más pobres. época no podía hacerse eratura con crema. "¿Era momento oportuno—decía — para escribir sinfonías, toda Rusia se preparaba mente para bailar el "tre- os acontecimientos condu- la inminente catástrofe". inminencia de la catástrofe irada por delicados tempe- como Tolstoy, adherido te a la cáscara burguesa encia y por cultura. Ba- de la alta burguesía, aris- recibió el llamado de la ón. Como en esa fecha no an clarificado las doctri- ales y los acontecimien- podían volcarse en conti- firmes y duraderos, Tolstoy, pléyade de escritores, fue- ples marginadores revolu- historiadores, intérpretes entes de una de las eta- dramáticas y fecundas de ía, proceso de traspaso de sociedad a la nueva, con ores siniestros y paralelo con resurgimientos sin en el mundo. y puede ser el arquetipo época. Siente el drama, lo profundidad hasta hacer- le la noción armónica de ogía. No creo—y en esto os de acuerdo con los dis- freudianos—que las acti- histéricas de este genio, no otro reflejo que la herencia, sus inquietudes se movili- bajo el imperativo de la epilepsia. Seguramente pueda haber alguna herencia biológica; pero los freudianos que se han encastillado en sus doctrinas en forma unilateral—excepto la nueva corriente que busca contactos con el materialismo económico—no han sabido relacionar las inquietudes psicológicas y sus variantes, con las inquietudes sociales y sus variantes.

Quizá convendría ampliar este concepto. No es una casualidad que todos—no conocemos oposiciones entre los representativos de esa época—los intelectuales rusos tengan el mismo o parecido temperamento. Explotan las vetas del dolor con un verdadero sadismo. Se filtran por los diversos orificios del alma, por los más sutiles, y desentrañan todo el material emotivo, succionándole sus más ricas vetas de angustias, con las que adornan a sus personajes. Todo el capital emotivo de entonces es patéticamente dramático y elaborado en las profundidades de las minas del alma. Todo sale fuera con horrores y preocupaciones que deslindan en el delirio, en la morbosidad.

Este mismo fermento se produjo en la crisis pre capitalista de Europa. Las escuelas de esa fecha tienen parecidos o similares problemas psicológicos. Creemos que es aventurado catalogar a todos los personajes que producen un arte tipo "detraqué", como movidos por agudas crisis de neurosis específica; por el contrario, creemos que la psicosis en estos estetas pudo haber sido pasiva y leve en un período de tranquilidad social y que se exaltó al ritmo de la neurosis social. El medio les ha dado el tono. Esto ha sido expuesto gráficamente en diversos capítulos.

Las interrelaciones del freudismo con el marxismo habrán de aportar nuevas doctrinas combinadas para intentar descifrar estos problemas y organizar esfuerzos de masas para vencer las oposiciones psicológicas capitalistas al desenvolvimiento social. El sondeo del alma buceada a través de especulaciones sexuales, no aleja las doctrinas marxistas; al contrario, las relaciona, ya que los fermentos, las ondulaciones, las afirmaciones fijas, las ideas epilépticas no son más que manifestaciones orgánicas, materiales. Es la materia quien recibe las influencias psíquicas del medio. Franz Worfel, novelista ruso, escribía estas curiosas palabras en 1893, y que hoy sirven de punto de referencia para la unión de esas dos escuelas de Marx y Freud: "Lo que el mundo pre científico llamó alma, no es más que la super estructura psicológica de este dinamismo económico. La vida psíquica del hombre está completamente determinada por el quimismo económico. Si la organización humana llega algún día a dominar las fuerzas anárquicas de la tierra y sus fuerzas económicas, se producirá en la organización social sin clases una estabilización en la vida psíquica. La vida afectiva y volitiva del individuo será amortiguada como la luz de una lámpara en beneficio de la conciencia colectiva, logrando así la máxima felicidad terrenal (supresión del sufrimiento por el colectivismo, rasgo oriental) en estas palabras antiguas están comprendidas las aspiraciones de los marxirtas freudianos que buscan un nexo, una armonización entre la estructura biológica y la estructura social económica.

No pueden existir diferenciaciones entre esas dos escuelas. Los psicoanalistas integrales al 100 x 100, pretenden encuadrar la vida anímica en la libido, sin hacer intervenir factores sociales económicos; pero las conquistas trascendentales que hace el materialismo de Marx en todas las ciencias se ha ubicado también en el tabú freudiano, y entre ellos se ha entablado una querella dialéctica cuyos frutos son la serie de 11 bros: "Psicología y Materialismo", "Freud y Marx", 'Biologat y Marxismo", etc.

El alma del hombre, su espíritu, nos dice Marx, esta estructurada por las condiciones sociales. Indudablemente que estas condiciones determinan la libido, base en la que fundamenta Freud su escuela psicoanalítica. Las dos tendencias pueden sintetizarse en este pensamiento de R. Osborn: "Mientras que el psicoanálisis puede ser definido en líneas generales, como la ciencia que trata de los impulsos y deseos del hombre, en forma similar podemos decir del marxismo, que es la ciencia que se ocupa de las condiciones exteriores que permiten el logro o frustración de aquellos deseos".

Personajes pasivos como Andrevio, fueron arrastrados por los acontecimientos revolucionarios de su época, hasta formar con los proletarios en organizaciones contra la opresión y el crimen. Detenido en sus primeras actividades, reacciona ante el terror y controla su espíritu, abandonando la acción coordinada, para no ser más que un fotógrafo psicológico de la vida suprasensible afectada por el materialismo económico.

La síntesis del arte ruso pre revolucionario es demoníaco, desgarrado, febril, angustioso como un parto. Todo ello es un diapasón de la vida social. La política megalómana, manejada por déspotas inconscientes, por místicos libertados de los conventos, debía producir un estado social desorbitado, sin polos, en donde el sacerdote ortodoxo encontraba sus mejores semillas para sus cosechas religiosas. Era en realidad un cuadro clínico y, repitámoslo de nuevo, cuadro que debía plasmar y cultivar temperamentos como el de Tolstoy Dostoyevs, Andrejev etc., manojo formidable de hombres intelectuales de una riqueza emocional tan intensa que sólo podían ser fecundas en esa zona de delirium tremens colectivo.

Todo estudio serio y ecléctico sobre la neurosis de estos escritores, que se aleje de este panorama, es incompleto y unilateral. La ciencia freudiana todavía no ha penetrado a los centros más vitales del alma; quedan escondidas zonas inexplotadas que no podrán ser descubiertas con los instrumentales que usa la ciencia actual; deberán crearse nuevos métodos que se integren con los nuevos aportes de otras ciencias que desconocen los viejos freudianos, o sus iniciadores. Felizmente, estas herramientas se están construyendo y en fecha próxima habrá una luz más exacta sobre estas eclosiones psicológicas de la Intelligentsia.

Esta neurosis sigue su ritmo en la evolución soviética, en la primera etapa comunista, que lo fué de guerra contra la burguesía. Su tono debía ser encendido y violento, recién se apagaban los incendios de la revuelta, las brasas ardían todavía y la contrarrevolución asombaba sus ojos enloquecidos de violencias en las fronteras que miran a la Europa.

Setguel Essesine escribía bajo ese influjo de guerrillas y temores contrarrevolucionarios:

Nosotros aplastamos con los pies la docilidad filial,
y, sin descubrirnos la cabeza,
avanzamos impúdicos,
los pies cruzados y levantados en el aire.

Vosotros no amáis nuestra risa sangrienta
y no os agrada que no lavemos las toallas mil veces lavadas
y no os agrada que nosotros osemos
lanzar nuestros ladridos ensordecedores: ¡Guau! ¡Guau! ¡Guau!

Nosotros. Nosotros. Nosotros estamos en todas partes:
en el escenario y en el teatro;
no somos líricos azucarados,
sino los guiñoles ardientes.

Y estos versos de Cherchenlewibel, que han sido considerados como "galimatías intraductibles" por Lydia Krestoisky, interpretan los movimientos pasionales de ese estadio social y especialmente, los escondidos movimientos písquicos inmaterializados, que sincroniza el alma oculta, subterránea, que se moviliza en estos grandes trastornos por canales ocultos:

DECRETO:

Sobre la literatura de las paredes,
sobre las decoraciones picturales de la calle,
sobre los balcones que dan a la música
y sobre el carnaval de las artes.

J. H. Frandsen, al hablar de la literatura rusa, recuerda el arte pre soviético de los siglos XIX y XX cuyos héroes "era un hamlet pálido, vacilante, atormentado y reconcentrado. El héroe ruso era pasivo; su actitud hacia la vida circundante era negativa. Este héroe fué llevado en la literatura en los primeros días de la revolución, cuando la gran mayoría de los escritores era todavía de la época anterior, y cuando la necesidad de decidir su elección entre dos mundos que luchaban intensificaba sus torturas psicológicas.

Y esos escritores anteriores a la revolución, que se habían adaptado a una técnica, a un sentido de vida, a una concepción pre revolucionaria, no podían sumarse de inmediato al nuevo arte revolucionario, "se encontraron con la imposibilidad de adoptar su aparato perceptivo, su léxico y su técnica al nuevo contenido de la vida. "Amor, amistad, lealtad, ambición, patriotismo, la relación del individuo con la sociedad, el universo y la muerte, debían ser examinados nuevamente desde un ángulo distinto". Todos esos escritores, para subsistir como artista, para actualizarse, tenían que seguir el nuevo ritmo, lo que se ha dado en llamar el 'realismo socialista", frase movida en los dos grandes congresos realizados por los artistas del mundo en la Rusia Soviética. Este nuevo arte tenía por etapa "crear el héroe socialista, para comprenderlo, para distinguirlo, para destilar la quintaesencia, para cristalizar en una imagen poética lo que era una realidad en el movimiento de la vida; era una tarea de dimensiones hercúleas, confundiendo a los escritores mejor dotados".

Y la Rusia Soviética está estructurando este "realismo socialista", soplo vital que fecunda inmensas áreas humanas, que ha burlado el principio capitalista del arte de clases, para ser un arte de masas. Los intelectuales rusos defienden con energía este planteamiento: el propio Gorki se suma a él y desafía su vejez. Cuando se le dijo que debía abandonar la gran batalla por la liberación de las masas, y que aceptase ese elegante invernadero de paz y de lujo que se llama "Palacio del Príncipe Vorontosv Dachkiv", respondió que quería vivir con sus Matías y sus Katushas en los Koljioces y siendo siempre el creador de ensueños de masas, conviviendo con ellos.

G. G.

Entrevistas de "La Nación" por Georgina Durand

CON ANGEL CRUCHAGA SANTA MARIA

LOS versos de Angel Cruchaga producen una sensación de dulzura y bienestar. Es el poeta que no pertenece a ninguna escuela determinada. Su verso fluye, suave y puro, como una cascada de plata.

Cruchaga es escritor fino, aristocrático por su refinamiento y por la riqueza potencial de su alma.

Aun cuando pensamos que en un estudio completo de la personalidad integral de una figura, lo humano ha de ser recogido en igual medida que los otros valores, debemos abandonar la veta íntima, porque habría que seguirla en los profundos estratos de la vida privada. Y esto es difícil en Angel Cruchaga, pues, él esconde su felicidad por los campos de San Bernardo. Allá, lejos de todo ruido, y rodeado de flores, libros y silencio, se afirma su idílica vida conyugal, iniciada hace un par de años. Y esto no es posible interrumpirlo.

Debemos pues, conformarnos con una conversación netamente literaria, y para esto nos recibe en su oficina de la Biblioteca Nacional. El atiende allí la Sala Francia, magnífica sección, con un acervo literario y científico de primer orden, que honra a nuestro principal templo de cultura.

Se muestra encantado de conversar para "LA NACION"

—Díganos, Angel, ¿cree Ud. favorable para la literatura chilena, el avance ideológico en este siglo?

—Sin duda alguna. La literatura chilena ha dado un salto muy grande en este sentido. Existe ahora la efervescencia de la cuestión sociológica, comienza a vislumbrarse una comprensión de lo individual; el factor "espíritu" echa raíces, y muchos prejuicios caen, aunque con cierta lentitud. La inteligencia encuentra un terreno fecundo donde manifestarse. El poder de la "casta" irá pasando a segundo término; y esto es mucho decir en un país que se ha caracterizado por su afán aristocrático en todo orden de cosas.

—¿Cree Ud. que los campos de ideología política pueden influir en el desarrollo de la literatura nacional?

Angel Cruchaga Sta. María

—Sí; influencian paulatinamente nuestra literatura. Un régimen nuevo irrumpe en el país en esta "hora de la fuerza", y su corriente vigorosa derriba convencionalismos seculares. Desgraciadamente las murallas de Jerico no se desploman siempre al primer rumor de las trompetas.

—Nos gustaría saber qué cuentistas chilenos le merecen admiración.

—En este momento recuerdo a Baldomero Lillo, a Federico Gana. El cuento "La señora", de éste último me parece magnífico. Tomás Lago y Diego Muñoz han hecho cuentos de gran calidad. Lago publicó no hace mucho "La hebilla de nácar", que puede señalarse como uno de los más logrados de nuestra literatura. Hay otros cuentistas que prestigian nuestra prosa y se advierte el anhelo de traducir a Chile, sus campos, sus costumbres, el áspero relieve de su pueblo.

—¿Qué opinión tiene de la producción nacional y de la obra de nuestras editoriales?

—He creído siempre en los escritores de mi tierra. No se podría negar el material autóctono aportado por Mariano Latorre, Manuel Rojas y otros. Ahora, Rubén Azócar nos da una espléndida novela de Chiloé. Estos escritores han ido a palpar lo chileno, lo nuestro, que es recio y triste, pero que tiene fragancias de mar y de espino. Los poetas de Chile pueden figurar gallardamente en las más selecta de las antologías. Bastaría citar a Pablo Neruda cuya trascendencia me parece única en la poesía española de hoy. Y hay otros líricos que poseen facetas de rara originalidad como Rosamel del Valle, Díaz Casanueva, Juvencio Valle, etc. No pretendo citarlos a todos en esta rápida enumeración.

¿Las editoriales? Yo considero que han hecho un indiscutible bien a nuestra colectividad. Muchos escritores extranjeros son ahora ampliamente conocidos entre nosotros, y tienen un mercado creciente, y aunque se haya criticado a los traductores, creo que en esto hay una injusticia evidente. Traducir es una labor ingrata que reporta más sinsabores que beneficios.

—¿Cuál de los libros de Pablo Neruda le agrada más?

—La personalidad de Neruda me parece sencillamente admirable desde su iniciación; sus etapas son acontecimientos: Crepusculario, Veinte poemas de amor, Tentativa del hombre infinito, Residencia en la tierra, son obras que sintetizan y esculpen a uno de los más hondos temperamentos de la poesía de hoy.

Louis Aragaon, en el prólogo a la edición francesa de "España en el corazón", lo definía como a uno de los más grandes poetas actuales del mundo. Esto debe enorgullecernos.

—Nos gustaría saber qué concepto le merece nuestro periodismo.

—El periodismo me parece labor dolorosa; el vía crucis de redactar cotidianamente un artículo sobre cualquier tópico, entraña una facultad especial.

Me sorprendo cuando leo día a día crónicas de Joaquín Edwards Bello, interesantes y frescas, de una espontaneidad excepcional.

—A su juicio, los escritores, ¿deben o no, invadir el campo de la política y de la ciencia?

—Se ha dicho muchas veces que el escritor es un fracasado en política, y para confirmar este acerto se citan nombres y nombres; pero esto no pasa de ser un simple prejuicio. El escritor está facultado, como es lógico, para actuar con honradez en política. Desde luego lleva a ella su decencia de alma. Y esta es una garantía. No invoquemos la tan zarandeada "torre de marfil". El espíritu del hombre puede ofrecer una sorpresa cada día, y más si se trata de un escritor que sepa comprender los problemas que atañen a nuestro pueblo.

Angel Cruchaga se enardece hablando; quizá pasa por su memoria alguna desilusión, acaso alguna injusticia lejana que su sensibilidad de poeta no ha podido olvidar. Al recordar a García Lorca piensa que con él sigue llorando España su terrible tragedia, y cree que éste es el mártir aureolado de música y de sangre, y que este sentimiento ya no tiene límites, adquiere los contornos del mito.

Las horas han corrido, y la gentileza del poeta no le ha permitido hacérnoslo notar. Cuando descendemos las escalinatas de la Biblioteca Nacional, llevamos prendido a nuestro recuerdo su hermoso madrigal:

En mi silencio azul lleno de
[barcos
sólo tu rostro vive.
En el mar de la tarde el día
[duerme.
Eres más bella cuando estoy
[más triste.

G. D.

UN POETA DE AMERI

ENRIQUE BANCHS

(Argentino)

Ciudad nativa, te conozco como
libro que se ha leído.
Eres como un desierto color plomo,
color gris invariable y aburrido.
Y sueño con ciudades melancólicas,
(canales, viejas abadías, nieve...)
con ciudades al lado de bucólicas
campiñas de una gracia ingenua y leve.
Aquí ya nada espero, nada siento,
nada tengo que amar. Oye: hasta el viento
dice siempre un igual, viejo motivo.
Y me iría muy lejos... No; jamás.
Y tú lo sabes bien, ser por quien vivo:
¿Cómo me alejaré de donde estás?

En verdad, senda suave, soy tu hormiga,
y, mieses rumorosas, vuestro grano;
asno del leñador, soy tu fatiga,
y astro admirable, tu admirado hermano.
Inevitable Hora, soy camino
de tu pie inevitable de fantasma,
y para ti, Pasión, soy polvo fino
que trémula tu mano loca plasma.
De todo lo que amo soy un poco,
y el espíritu en éxtasis confundo
con todo lo que miro y lo que toco.
Sólo de un ser estoy siempre lejano,
inarmonioso... Y me pregunto en vano
si en verdad ese ser es de este mundo.

¿De dónde vienen, de qué inaccesible
templo, de qué país maravilloso,
las sombras que nos dan un imposible
beso en el suelo vago y silencioso?
¿Las coronas que en sueños nos coronan
las flores que llevamos, más dormidos,
y las mujeres blancas que abandonan
nuestros febriles brazos extendidos?
¿Quiénes están soñando con nosotros
cuando soñamos? ¿quiénes son los otros
seres que no veremos ni hemos visto?
¿Y qué piedad desconocida quiere
que me vengas a hablar y que te espere
cuando apenas si existo?

E. B.

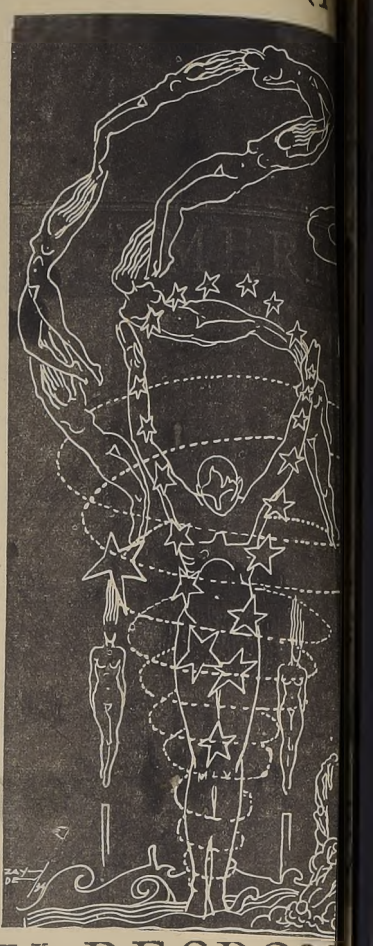

DECADENCIA Y RESPON DEL REY DE LOS DAND

por Melchor Almagro San Martín.

EL dominio de Jorge Brummel sobre la sociedad inglesa se extiende inalterable a más de 20 años. Fue durante su reinado árbitro y fundador del Club Watier, al que pertenecían, como socios, Lord Alvonley, Meldimag y Pierrepont, alma del pabellón Brighton y, sobre todo, amigo dilecto de la divina Duquesa de Devonshire, poeta en tres lenguas y poetisa, por su gran belleza.

Un incidente, que en otro hubiera sido mortal, se produce al paso de Brummel. Sus querellas con el Príncipe de Gales. Son comentadas por sus historiadores. Se ha inventado para explicarlas que cierto día, en Carlton-House, residencia de S. A., se permitió el dandy indicar la campanilla al augusto señor, mientras le decía indolentemente: Jorge, hacedme el favor de llamar". A cuyo irrespetuoso requerimiento, obedeció el Príncipe ordenando al criado: "Acompañe usted a ese señor a la puerta".

Pero la verdad es otra. Las sátiras de Brummel no se habían defendido ante el regio amigo, ni ante su amante, Mme. Ritz-Herher, a quienes llegó a poner nombretes cómicos, que los cubrían de ridículo.

S. A., a instancias de su amiga, cerró para siempre el acceso a su palacio del osado dandy.

Entonces aparece más claro que nunca su poder sobre la sociedad británica. El Club Watier, que es cifra y airón de la elegancia británica, duda en convidar al Príncipe de Gales para el baile que organiza, temeroso de disgustar a Jorge Brummel, quien dueño siempre de sí mismo y maravilloso administrador de su impertinencia, influye con aparente generosidad sobre su amigo hasta conseguir la invitación de S. A. R.

"El Príncipe es considerado como un dandy gracias a mí—dice Brummel al coronel Mac Mahon en el colmo de la afectación— Yo lo he hecho. Yo puedo deshacerlo".

De aquella época son los versos de Moore (el poeta irlandés, henchido de veneno contra Inglaterra), puesto en boca del Príncipe de Gales.

"Nunca he tenido resentimientos ni deseos de perjudicar a nadie si se exceptúa a la bella Brummel, que me amenazó colérico con precipitarme en la nada poniendo en mi lugar de dandy al viejo rey Jorge".

La caída del ídolo viene por otro lado, que no es el desfavor real.

A la sazón se juega y bebe en Londres con una pasión que ha dejado huellas en las costumbres británicas.

En el Club Watier, donde se reune la flor de la aristocracia, reforzada por los jóvenes militares extranjeros, rusos y prusianos de los ejércitos coligados contra Napoleón, se exponen cada noche al azar fortunas enormes. Todos aquellos hombres hacen punto de honor el emborracharse hasta la locura, mientras pierden o ganan, sin emoción aparente, como es de rigor.

Brummel, rey de los aburridos, que buscaban una sombra de aventura en el alcohol y los naipes, tiene que conservar su corona, defendiéndola en el mismo campo donde se baten los demás.

Imperturbable, como siempre, comienza su ruina. Acostumbrado "a la suerte" que tanto le ayudó en otros campos, no se resigna a perder. Trata de forzar el albur y el albur, que no ama la violencia, sino que es caprichoso como fémina, le torna las espaldas. Como todos los jugadores se encarniza contra la fortuna y es vencido.

Un día, cierto joven que anstaba de largo tiempo la amistad de Brummel aprovecha la coyuntura de una pérdida fuerte de Jorge para prestarle mil libras, que el dandy embolsa indiferente, como si fuera él quien hiciese el favor.

Transcurridos muchos días sin que el deudor saldara su crédito, atrévese el "snob" a reclamar tímidamente el pago.

—¿Cómo— le responde Brummel? ¿No se acuerda de que estando yo en el balcón de White pasó usted con un amigo y yo le dije, saludándole graciosamente con la mano, adiós Jimmy, ¿cómo le va? Estamos pues en paz.

El final de la increíble apoteosis se aproxima. El 16 de mayo de 1816— un año después de la conferencia de Viena que ha ratificado la perdida de Napoleón (los grandes acontecimientos en sí orbe se suelen encadenar por decretos misteriosos del destino)— Jorge Brummel, después de haber cenado un pollo, envió del Club Watier, y bebido una botella de Burdeos— la historia que no recuerda la comida de Napoleón en el día de su Waterloo, ha recogido gravemente estos detalles— se lanza a escribir una carta, que es su último albur:

"Mi querido Serape: Envíeme usted doscientas libras. El banco está cerrado y todos mis fondos los tengo colocados en el tres por ciento. Yo le devolveré mañana el dinero. Suyo: Jorge Brummel".

Serape responde inmediatamente con crueldad de dandy:

"Querido Jorge: Desgraciadamente todos mis fondos están en el tres por ciento. Suyo afmo. Serape".

El gran elegante, incapaz de mirar la cuestión desde el lado moral de la amistad, y demasiado orgulloso para seguir luchando en un plano de inferioridad no protesta ni se debate. Comprende que está derrotado. La hora de su reinado va a sonar.

Con la dignidad de un Carlos I.º de un Luis XVI en el cadalso del martirio, se dispone Brummel a su desaparición. Empeñoso hacerlo sin descomponer la figura que ha representado durante 22 años. Su altivez le sostiene. Quiere legar un ejemplo inmarcesible de dandismo a todos los dandys del mundo.

Se acicala y compone con el cuidado ordinario; se perfuma en el "mundo" más preciosista y burlón que nunca, asiste a la Opera, charla ingeniosamente, satiriza cruelmente a su antiguo amigo el Príncipe de Gales (a quien llama siempre "ese hombre gordo") y, terminada la función, en vez de montar en su "cab" charolado sube a una silla de postas que le conduce secretamente a Dover, desde donde marcha al destierro.

Una subasta judicial aventa el hogar del caído. Diríase que esta operación legal es a manera de ceremonia fúnebre inherente a todos los elegantes en desgracia. Así la vemos aparecer tanto en los casos de d'Orsay y de Osuna después.

Recuérdese "La comida de las fieras", en que Benavente puso el colofón de la consabida almoneda al derroque de unos millonarios.

Todos los personajes de Londres se disputan como reliquias los despojos del lujo brummeliano. Entre la colección de tabaqueras descubren una, particularmente bella, que guarda viva bajo su tapa una sonrisa acre e impertinente de fugitivo, condensada en el billetito siguiente: "Yo hubiera d... jita al Príncipe d... hubiese portado ... go".

La estada de ... en el continente ... hacia abajo, que ... clina un poco m... zo de fijarse en C... mar, con los rest... na, pisos y criad... dan en lo posible ... talación de Lond... "toilette" al modo... po. Brummel, aun... sigue siendo Brum... allá, al otro lado ... recuerdo del aus... a convertirse en ...

(PASA A LA PAG...

EXPOSICION DE ARTE CHILENO EN ALEMANIA

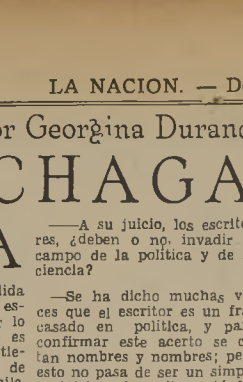

Señor Alfredo Melossi

La Exposición que organizara el año pasado el Instituto Cultural Germano Chileno, para ser llevada a Berlín y celebrada en aquella capital, bajo los auspicios de la Embajada de Chile, ha tenido el éxito que ya hemos dado a conocer en otra oportunidad.

Las obras de Juan Fco. González, Alfredo Melossi, Carlos Ossandón G., y algunos otros, fueron muy elogiadas por la crítica, y adquiridas por autoridades y aficionados, como lo expresa una comunicación enviada al Ministerio de RR. Exteriores de Chile.

Ellas fueron:

"Camino de Apoquindo", de González.

"Costa Chilena", de Melossi.

"Paisaje Chileno", de Berta Smith L.

"Paisaje", y "Chillán Viejo", de Israel Roa.

"Cerámicas populares", de los Hnos. Román.

Y un tapiz de la Escuela de Artes Decorativas, de Santiago.

Las dos primeras están decorando la Sala de Arte Plástico del Ministerio de Propaganda, (Sección Cultura) en Berlín.

Por otra parte, la Ataché cultural de nuestra Embajada, comunicó la venta de un segundo paisaje de nuestro pintor Alfredo Melossi, y solicito de este la cesión del importe percibido, a fin de que esta Exposición pudiera ser trasladada a otras ciudades de Alemania.

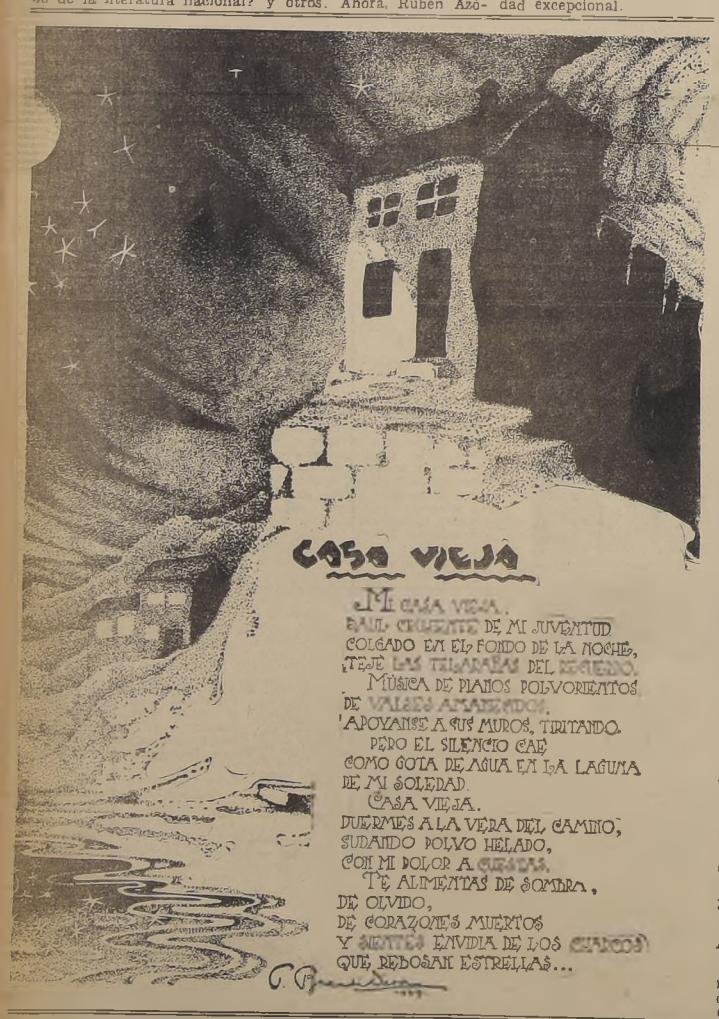

LA CULTURA Y LOS..

(DE LA PAGINA III.)

es y libros de este Indice pensará que en realidad el fascismo en su ramificación española, representa la defensa de la milenaria cultura occidental, sobre todo cuando vea incluido en los autores proscritos a Goethe.

He aquí esa lista tomada del último número de la revista "Atenea": Rafael Altamira: Historia de la Civilización Española; Azorín: Obras Completas; Pío Baroja: Obras completas, con excepción de su último libro; Vicente Blasco Ibáñez: Obras completas; Carmen de Burgos: Don Rafael del Riego; Carlyle: Los Héroes, el culto de los héroes y los heroico de la historia; Camilo Castello Branco: Dos novelas del Miño; Joaquín Costa: La ignorancia del derecho; Dewey: Obras completas; Pedro Dorado Montero: Vida social de leyes y autoridades; Alejandro Dumas: Obras completas; Francisco Giner de los Ríos: Obras completas; Goethe: Fausto, Werther y otras obras; Ernesto Haeckel: Historia de la Creación; Victor Hugo: Obras completas; Armando Palacio Valdés: La práctica y La Hermana San Sulpicio; Marinao José de Larra (Figaro): Artículos de costumbres; Gustavo Lebón: Psicología de las multitudes; Emil Ludwig: El hijo de hombre; Antonio Machado: Poesías completas; Gregorio Marañón: Tres ensayos de la vida sexual; Próspero Merimée: Carmen; Gabriel Miró: Obras completas; Emilia Pardo Bazán; Cuentos de Marineda y Los pazos de Ulloa; Pérez de Ayala: Obras completas; Benito Pérez Galdós: Obras completas; Adolfo Posada: Política y enseñanza; Abate Prevost: Manon Lescaut; Ramón y Cajal: La mujer; Remarque: Sin Novedad en el Frente; Rivot: Las enfermedades de la memoria Las enfermedades de la voluntad, Psicología de la atención, Psicología de los sentimientos; Fernando de Rojas: La Celestina; José M. Salaverría: Bolívar el Libertador; Sthendal: La Cartija de Parma; Sterne: Viaje sentimental; Tolstoy: Obras completas; Valle Inclán: Obras completas; Wells: La llama inmortal y Doce historias y un sueño; Juan Valera: Pepita Jiménez, El comendador Mendoza, Juanita la larga, etc.

Lo mejor de la literatura española de los siglos XIX y XX desde el recio Galdós hasta el pulcro Azorín. Acaso la lectura de estos escritores haga peligrar la estabilidad del nuevo régimen. O tal vez moros, cuyos antepasados quemaron la biblioteca de Alejandría, han ayudado a hacer esta lista.

M. R.

EPOPEYA DE CHIL

Que se levante el raudo viento azul del otoño
que aquí no pasa nada que puramente todo.

Chillán, Chillán existe como un rosa blanca
sobre mi corazón húmedo y sin palabras.

Chillán como una alta viña de nomeolvides
eternamente pura sobre mi alma existe.

Que se levante el agua como un cisne furioso
que aquí no pasa nada que solamente todo.

En la empinada torre de la montaña canta
como un pájaro suelto la nieve y la mañana.

Chillán igual que un toro con su clavel al cuello
corriendo como un río como sangra lo siento.

Su caracol de plata retumba en mis oídos
y en mis ojos de sombra se establece el rocío.

Chillán no está vencido, Chillán laurel alzado
como en el verde campo los gentiles caballos.

Chillán en cada gancho de cada brío vibra
como la espada abierta de la noche sombría.

Que la naranja surja de su capullo de oro
que aquí no pasa nada que eternamente todo.

Levantese el anillo de nuestra mano y sea
levantando el brillante mineral de la tierra.

Chillán igual que un trébol o como un mar se
correcta de lucero su inmaculada frente.

Aún te veo luna y aún turbio diamante
derramándote sobre la ciudad como un sauce.

Así como te veo marfil azul volando
así se tiene preso mi pecho de corsario.

Que se levante pido la piedra como un ángel
y la sin par abeja pido que se levante.

Chillán, Chillán, el pueblo de la noche serena
dilatada y sencilla como una floresta.

En tus jardines como cansados risueñores
están tus estudiantes estudiando tus flores.

Chillán, abril celeste y otra cosa celeste
voy a pasar la vida recordándote siempre.

De ti nació la fina raigambre de la hoja
y el hocico sangriento de la ruda paloma.

Que se levante entonces como una bestia d...
que aquí todo una llama que aquí nada con...

Que se levante el fuego como un caballo de ...
que aquí no pasa nada, que puramente todo.

NICANOR P...

tinencia que de
tará con asombro la
Londres.
toria Lord Wesmore-
al pasar por Calais
ción a París, le convida
para las tres de la
ra usual en la época
seca respuesta. El
mmel no tiene costum-
comer tan tarde.
sario hacer notar que
de este desplante co-
el dandy a escasear ya
mesa, a la que tan
es.
de la situación empeo-
fondos terminados, re-
la bolsa de los amigos,
incipo más después,
menos, contribuyen a
Cuando el un tiem-
tor y discípulo de ele-
ya Jorge IV de Inglate-
Calais para dirigirse
nano reino de Hanno-
cortesanos afectos a
quieren negociar una
ación, que pueda salvar
de su ruina definitiva
dole [illegible] vez al lugar

Jorge Brummel, a quien
hora Rey de Calais, ha
mpre sobre su interés
gloria de su vida, que
o un orfebre trabaja el
puede ni quiere olvidar
de arte. Decid al Rey—
chambelán— que
o he de solicitar au-
renunció a tal honor,
debe recordar que
dandy muy inferior a

Jorge IV [illegible] de su
emprender viaje, di-
la muchedumbre la
del arrogante,
endo pasar inadverti-
mostrar la amargura
cido, componerse el
su impertinencia
"Pobre hom-
ma el Rey—¡Qué vie-

siguen marchando
en peor. Para dar satis-
finos, que ya no
con sus pobrísimos
el dandy que con-
sentarse a man-
por él evitadas
Todavía su aureola
para algo. Jorge IV a
noticias del estado
de su viejo modelo.
el socorro acor-
de Cónsul de
Caen, puesto
crea expresamente pa-

tiempo la dura, que es
detención momenta-
camino del derrumba-
que el elegante, consi-
su altura es-
trabajo burocrá-
abandono de tal suerte
inglés se ve obli-
la cesantía.
odo de continua deca-
se inicia al dejar
es bastante largo,
en cuenta
pequeñas mi-
ahogando su al-
si se hundiera en

mmel no quiere saber
hace hombres a
mismos, [illegible] que he-
lucha contra el des-

respeto por aque[illegible]
caída que sabe irse a la cama dignamente sin cenar. Aunque el huésped paga raramente, él no le demanda ni le acucia.

Brummel ha entrado ya en la fase heroica de su vida. Como Napoleón en Santa Elena, tiene puesta a prueba la calidad del alma. Ni el uno, ni el otro retroceden ante la adversidad, porque suponen que el mundo los contempla. Napoleón en su isla sigue siendo Emperador entre el reducido grupo de su Corte. Brummel, que no puede ya mostrarse ceñido con la diadema exterior del dandy se aisla rotundamente. No recibe a nadie, ni aún a los peregrinos de Inglaterra que quieren verlo.

Cierto día, una dama velada, se presenta en la negra pensión y llorosa solicita del dueño noticias de Brummel.

El patrón le cuenta las penurias de su alojado, los días sin pan, las vigilias sin fuego, la altivez con que se resigna a su suerte.

Algunas noches, cuenta el posadero, enciende todas las bujías que ha podido procurarse, pone brazadas de flores, nos pide prestados nuestros candelabros de boda y nuestra vajilla de cristal fino. Saca de los arcones lo mejor de sus ropas, los brinquiños de oro, los tumbagas, se viste y compone durante una hora.

Después, ya ataviado con el "frac" azul "whig" de botones dorados, el chaleco de piqué y el pantalón negro ceñido, manda abrir de par en par, las puertas de su cuarto, entre las cuales de [illegible] y pleno de graciosa cortesía, anuncia la entrada de S. A. el Príncipe de Gales, Lord Yarmouth, Lady Conigham.

—Parecía, señora, que, en efecto, estaban allí todas las personas nombradas, sólo que nosotros no las veíamos. Para él sí eran presentes. Les hablaba, les sonreía. ¡Ah, milady!, decía con voz de flauta. ¡Cómo agradezco a vuestra gracia que haya venido! ¿Quiere hacerme la merced de aceptar mi brazo para ir al comedor? La recepción era muy numerosa. La Duquesa de Devonshire, la de Wellington, la de Maribourough, el Duque de Norfolk...

—¡Toda la Inglaterra muerta! exclamó la dama tapada, con emoción irrefrenable.

—Aquello era miedoso de contemplar, señora. Mi mujer decía que eran cosas de otro mundo y hasta pensaba que la casa se nos llenaba de verdad con espectros; pero yo creía que más bien eran manejos de un pobre loco, y una gran tristeza me cogía el alma, sobre todo cuando luego de un largo rato de esta comedia, el señor Brummel se quedaba de pronto muy pálido, pasaba la mano por los ojos como si se quitara una venda, miraba fijamente el cuarto vacío y al recobrar el sentido y verse solo rompía a llorar con desconsuelo, dejándose caer en sollozos sobre un sillón.

—¿Podía yo contemplar al señor Brummel, aunque sólo fuera un minuto?

—Imposible, señora. Lo tiene terminantemente prohibido.

—Sin que él lo sepa. Por lo menos de lejos, escondida en cualquier rincón.

Condescendió el patrón al fin, que ningún hombre galante del mundo y más si es francés por añadidura y aun con exceso todavía si median unas piezas de oro, sabe negarse a requerimientos de mujer, al parecer bella y sin duda encumbrada.

Disimulada en un recoveco de la escalera, consigue la tapada contemplar al antiguo elegante, que torna a casa de comer en un pobre restaurante de los alrededores. A pesar de la vestimenta rapada conserva el aspecto distinguido de antaño. El rostro, en cambio, ha mudado mucho. Las arrugas entretejieron su red sobre las facciones que ahora parecen más marcadas, como caricatura de lo que fueron, sobre todo el labio colgante diciendo desprecio, y la nariz prominente de impertinencia. En los ojos azules, bajo el cabello rojo panocha, la expresión de otrora se ha modificado también. Ya no es la vaguedad fría del fatuo, que significa vanidad insatisfecha, sino cierta fijeza de altanería angustiosa y forzada.

Al contemplar la dama a Brummel, cede ante el ímpetu de las lágrimas que se derraman larga y amargamente. Pagó al dueño de la pensión cuanto debe el huésped, le encarece se ocupe de él para que no carezca de nada y al partir, en llanto todavía, declina simplemente su nombre y calidad. Es la Duquesa de York, cuñada del Rey de Inglaterra.

Los últimos días del dandy, pasados en el refugio del Buen Salvador llegan saturados de sentido dramático. Aquel su ideal de elegancia, convertido ahora en idea fija de loco, que le incita, entre otras extravagancias, a no quitarse el sombrero para saludar, por temor de estropearse la peluca, degenera de día en día.

La razón se hunde. La soledad, el aislamiento al que contribuye su desconocimiento del francés, las penurias, el esfuerzo inaudito por conservar incólume ante la desgracia su impasibilidad de los tiempos felices, toda al tremenda tragedia interior, por sofrenada más dura todavía, amargan su espíritu haciéndole caer desde su altura olímpica a un lamentable estado de insensibilidad. Pronto el antiguo dandy no es más que un triste ser sumido en bestialidad cuyas degradaciones llegan a tal bajeza que sus historiadores prefieren velárnoslas. Evitémoslas al lector.

Fueron como venganza de la naturaleza, que se resarcía de las restricciones con que antaño la redujera Brummel a servicio, cuando en fuerza de dominio voluntarioso sobre sus sentidos, logró estilizar la propia vida en una perfecta obra de belleza, toda artificio y espíritu.

La fiera que todos portamos acoquinada dentro del alma se despertó rampante, en el subconsciente de Jorge Brummel, reclamando con creces su presa debida y largo tiempo aguardada.

M. A. S. M.

no se trataría de disparar una bala contra un elefante, sino que de [illegible] agrega el gran especialista—el ataque será aún más fácil y seguro..."

JOSE CARLOS...

(DE LA PAGINA II.)

da, la bandera política; pero siempre relacionando el movimiento intelectual con la política.

Impulsó muchos libros en el Perú, y dejó andando a casi una generación de escritores.

La muerte de Mariátegui dio lugar a un verdadero acontecimiento político-social; obreros, estudiantes e intelectuales se fusionan en un solo dolor y bajo una bandera libertaria.

La muerte de Mariátegui y las transformaciones del año 1930, determinan el desaparecimiento, o el silencio de publicaciones y movimientos sociales, aunque un partido ya insurgido, toma la avanzada.

Como primer hombre de envergadura marxista en América, tuvo que sufrir una verdadera tragedia; todavía no se ha escrito lo bastante sobre él; entre nosotros Eugenio Orrego Vicuña, escribió tal vez el primero, un libro, no sabemos que haya algo más serio [illegible] que vivió dándose y muriéndose.

Una cruel enfermedad, que lo atravesaba de dolores, lo [illegible] ¡Qué fatal destino el de los escritores peruanos! Siempre he pensado en el trágico fin de ellos: Edwin Elmore es muerto por la espalda a tiros; su victimario, Chocano, es atacado, también, por la espalda, a cuchillo; Abraham Valdelomar cae a un pozo séptico; Leonidas Yerovi, muere a bala, por una aventura sentimental; Manuel González Prada, como él lo había afirmado, muere de pie; Javier Prado Ugarteche, se cree cayó de un segundo piso; su muerte quedó en el misterio.

Después de este intermedio trágico y anecdótico, entremos a la humildad con que duermen algunos escritores; tal estos dos: Ricardo Palma y José Carlos Mariátegui.

En una estrecha calle de cementerio, los ojos dan con un nicho, cuya placa dice:

"Ricardo Palma, autor de las Tradiciones Peruanas.—7 de febrero de 1833-6 de octubre de 1919".

Si se busca el reposo del gran marxista, se encontrará la placa simple:

"José Carlos Mariátegui.—16 de abril de 1930".

Pero hay algo curioso: circundan, cuadriculan su nicho, ubicado en el cuartel Santa Bárbara, fila C, N.o 127, unos nombres que obedecieron a un torero, una monja, un sacerdote y una bailarina, ¡Cuadro extraño!

Pero al lado de la humildad, las fechas, la anécdota, está el valor de ambos, que queda fuera de los límites de la muerte. Ricardo Palma vive en el mundo como un valor del Perú, y los peruanos también saben que José Carlos Mariátegui había nacido el año 1895 y que su asombrosa vida cesó hace nueve años; pero que continúa como un símbolo vivo, porque dejó un camino profundo hacia lo sincero.

O. P.

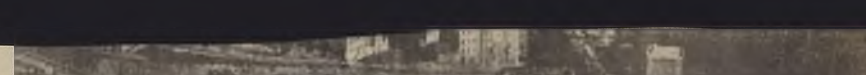

Puerto y ciudad de Marsella

SATIRO, DE VICENTE HUIDOBRO por Enrique Gómez

(Editorial "Zig-Zag")

EL hombre, en la medida en que se desenvuelve a través de sus problemas elementales, en la medida en que éste vive para realizarse, o para hablar con mayor precisión, el poeta que arrastrado por su instinto en constante alarma, coge todos los hilos que mueven lo íntimo de su ser— y que en último término culminan en una corona centelleante que es el placer negro— no obstante sus ojos estén a punto de saltar de las órbitas, ha de lanzarse definitivamente sobre ese abismo que nos limita, que hace estallar nuestra libertad; sin el temor de que las orillas de ese abismo sean otro abismo, como los eslabones de una cadena. Es aquí, en función de esta angustia, que Sátiro hará retumbar las baldosas de los desesperados, reconocidos en él aunque sea por espejismo. El conocerá las plazas, el encanto de los parques, las mujeres que esperan con impaciencia la cita salvadora. El beberá incesantemente coñac, el horrible coñac que es como un eterno cambiar de visiones. Sentirá a menudo el dolor de sus propios huesos, que para decir verdad, no son otra cosa que las quemaduras de la soledad. En este crepitar de los instintos, la realidad, su propia realidad, se irá moldeando a golpes de fuego, irá creciendo hasta alcanzar las alturas en su propia caída. "Se puede caer tanto en las alturas como en las profundidades", dijo en otros tiempos Hoelderlin. Y efectivamente aquí, por extralimitación, por ruptura de la gravedad, se pierde toda noción de altura o de profundidad. Es la misma llama que a grandes pasos va transformando el terror a la muerte en la idea de un aniquilamiento repentino. Primeramente habrá de pasarse por lo macabro, como un proceso exclusivo para los iniciados en la muerte. Y es que no se hace otra cosa que obedecer al imperativo puesto por Vicente Huidobro entre mil maravillas en la boca de Sátiro: "Mantén siempre tu espíritu preparado para las visiones entre relámpagos". Esta es la orden, y desde entonces el árbol irá creciendo cada vez con mayor prontitud, como si se tratara de una entrega al rayo que habrá de fulminarlo. Otros se quedarán atrás retorciéndose las manos en un vano intento de comprender un cielo que se abre en dos lenguas de fuego, sólo para los elegidos. Ellos serán los que a la entrada de cualquier parque gritarán: "Sátiro, Sátiro;" Ellos, los que inventarán las camisas de fuerza para los locos, y los grillos para los grandes criminales. No se vive así por displicencia. No se salta sobre carbones incandescentes sin dolor. La vida afirmada en este sentido necesita de hombres con piel de relámpago. De otra manera se caerá en lo inerte, en lo inanimado. La luciérnaga no muere, sino cuando le falta la luz.

Pero una espesa bruma emana de los objetos, ocultando el contacto imprevisto de las palabras en una tragedia que irrumpe en mil cantos. Lo demoníaco rompe entonces las venas, y una lógica de una luz especial ilumina el fondo de las cosas. Sátiro— por más que desgarre sus carnes— no podrá proferir ya otras palabras que la siguiente pregunta: "Si en este instante yo pudiera asomar la cabeza fuera de la neblina, ¿en dónde me encontraría?

A partir de este instante la inquietud se irá multiplicando, y no habrá barrera capaz de detener la borrasca que pasa como un gran viento de locura.

Si hubiera necesidad de preguntar hasta qué punto los marcos de la novela mantienen intactas sus dimensiones, optaríamos por la negativa. La constante lluvia cósmica forma el centro de gravedad en torno al cual las imágenes, una intensa sucesión de imágenes, traspasa los límites de la novela. Yo no sé hasta qué extremo puede llevarse la creación de un personaje con trozos de poeta. Lo cierto es que los que prefieren subsistir dentro de las paredes rigurosas de la técnica, las más de las veces mueren ahogados por enrarecimiento del propio aire que ellos han elegido. Lo grande rompe siempre los límites de algo. Esto no hace más que fortalecer la afirmación de que mientras no se invente la nueva fórmula reveladora, la gran fórmula reveladora, la poesía ha de mantenerse en su estatua de más alta dignidad.

A través de este intenso tejido de imágenes, Sátiro irá replegándose cada vez más en su soledad, en su egoísmo. El comprenderá toda la realidad de su tiempo, a fuerza de tener conciencia de su propio sentido ahistórico. En esta soledad, el pecado, que en un comienzo constituye el núcleo de sus terrores— ellos se manifiestan en diversas direcciones — termina por derivar hacia la consumación del crimen. Al llegar aquí los personajes se desdoblan como fantasmas, para sólo quedar en pie el "acto negro", en abierta oposición a una lógica simplista. En este preciso instante las palabras se confunden con los labios y una luz en plena evidencia empieza a quemar el cerebro.

E. G.

El lugar de descanso...

(DE LA PAGINA V).

árboles. Por otra ironía del destino, la casa en que vivió este gran inquieto se halla reemplazada hoy por uno de los edificios del hospital, pero puede suponerse fácilmente cómo era, pues se han conservado varios dibujos, y no es necesaria mucha imaginación para ver el paisaje que Baudelaire tuvo ante la vista, el mismo panorama que descubrió con gran exactitud en uno de sus poemas en prosa, "Le Port".

Al principio de 1858 escribía a un amigo: "Iré quizás a inspeccionar mi futuro domicilio al borde del mar". Pero las dificultades de su vida, los acreedores que lo agobiaban, los trabajos prometidos y que sus escrúpulos de escritor retrasaban le impidieron ir a Honfleur como manifestaba el deseo y la intención en muchas cartas a sus amigos y a su madre. Llegó el otoño y, al fin, pudo hacer un corto viaje; quedó seducido a la primera mirada y escribió a su editor: "He ido a ver el local: está colgado encima del mar, y el jardín mismo es una decoración: todo esto está hecho para sorprender la vista. Es lo que necesito".

Desde su viaje a la isla de la Reunión, dieciséis años antes, no había vuelto a ver el mar. Advirtió a lo lejos el color y la tentación, y de este primer contacto surgió en él el movimiento de lo que iba a ser el admirable poema del "Voyage". Ya no tuvo más que una idea: volver unos días a París, arreglar sus asuntos y regresar para disfrutar en este bendito lugar de la tranquilidad que desde hacía tantos años huía de él. Realizó, al fin, su deseo el último día del año 1858 y durante seis meses vivió en la "casa-juguete", en la Cote de Grace, entre los árboles. Fueron seis meses de tranquilidad y de labor, como nunca los había conocido, como no debía conocerlos más; seis meses lejos de las tentaciones y de los sufrimientos; seis meses en que pudo, al fin, triunfar de las exigencias y de los ascos del pensamiento, en los que este hombre que escribió: "No he crecido más que por el ocio", conoció, al fin, ese ocio al que aspiraba continuamente y que París le negó durante tantos años; ocio laborioso en el que llevó adelante la creación de nuevas "Fleurs du Mal" y de algunos de sus más bellos poemas en prosa, la traducción de varios de los cuentos de Edgar Poe, trabajos sobre la pintura y una reseña del "Salón de 1859". Tenía entonces treinta y ocho años, estaba en total posesión de su genio, de su pensamiento, de su estilo. Esos seis meses fueron el período más fecundo de su vida.

Un alma tan inquieta no podía conocer mucho tiempo el reposo. Al cabo de seis meses, Baudelaire volvió a caer en las tentaciones de París. Terminó toda permanencia prolongada en Honfleur; pero todavía volvió a menudo buscando durante algunos días durante algunas horas, una tregua a sus preocupaciones, a su inquietud, a sus mortales descorazonamientos. Volvía para respirar algunas bocanadas de ese aire fresco y tonificante del mar. Después estuvo dos años en Bélgica, de donde había de volver aniquilado, privado no de su inteligencia, pero sí de todo medio de expresión. Durante su permanencia en Bélgica vino una vez a pasar algunas horas en la casa de Honfleur; se había convertido, para él, en lugar de sus esperanzas, en el asilo continuamente deseado, en el sitio de la tierra en donde conocer, al fin, el reposo. Sus cartas de Bruselas evocan continuamente este regreso a Honfleur, en donde podría gozar de la paz deseada desde hacía tanto tiempo: "Mi instalación en Honfleur —escribía entonces— ha sido siempre el más anhelado de mis sueños". No debía ser más que un sueño. El destino no le reservaba este desquite ni este consuelo. Ni siquiera conoció el que merecía de descansar en su último sueño arrullado por el murmullo de las olas en las que se reflejan las que habían sido sus más queridas amigas: "las nubes, las maravillosas nubes".

Esta pequeña ciudad merecía, sin embargo, el honor de conservar los restos del poeta más grande que pasó por su orilla, de uno de los más grandes poetas de todos los tiempos, pues es extraordinario beneficio, excepcional fortuna, dar, aunque no sea más que seis meses, al alma inquieta de un poeta este bien supremo: el reposo, más furtivo que las mismas nubes.

O. J. A.

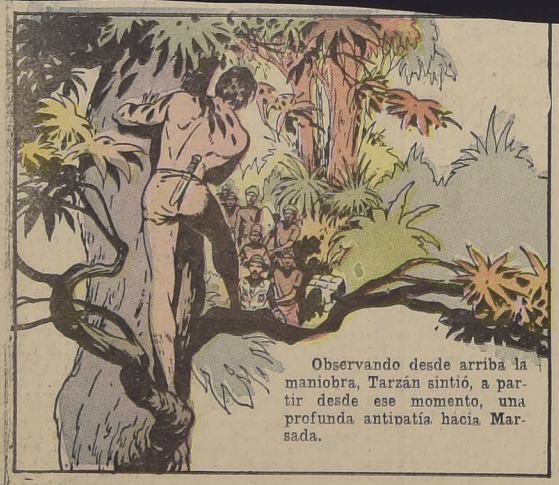

Observando desde arriba la maniobra, Tarzán sintió, a partir desde ese momento, una profunda antipatía hacia Marsada.

Y decidió allí mismo confundir al audaz aventurero obligándolo, de paso, a abandonar la selva, su dominio.

Descendió por una rama de escasa altura, cerca del cerca del sitio donde se hallaba Marsada.

Pero en vez de mostrar interés por las baratijas, los ojos de Tarzán se posaron en la hermosa figura de Linda Farr.

Un sentimiento extraño invadió a la joven: se sintió atemorizada, al mismo tiempo que encantada a la vista de aquel extraño.

Marsada se sintió presa de furor, y, abandonando baratijas, empuñó el rifle.

El Domingo próximo: "EL INFORTUNIO DE TARZAN".

«LA NACION»

OFRECE A SUS LECTORES LAS SIGUIENTES TARIFAS DE SUBSCRIPCIONES:

POR UN MES	$ 16.00	
POR TRES MESES . . .	$ 47.00	
EXTRANJERO:	$ 260.00 anuales	
POR SEIS MESES . . .	$ 93.00	
POR UN AÑO	$ 180.00	

Las personas que se suscriban directamente en esta Empresa, por el período de un año, tienen derecho a recibir un hermoso obsequio.